

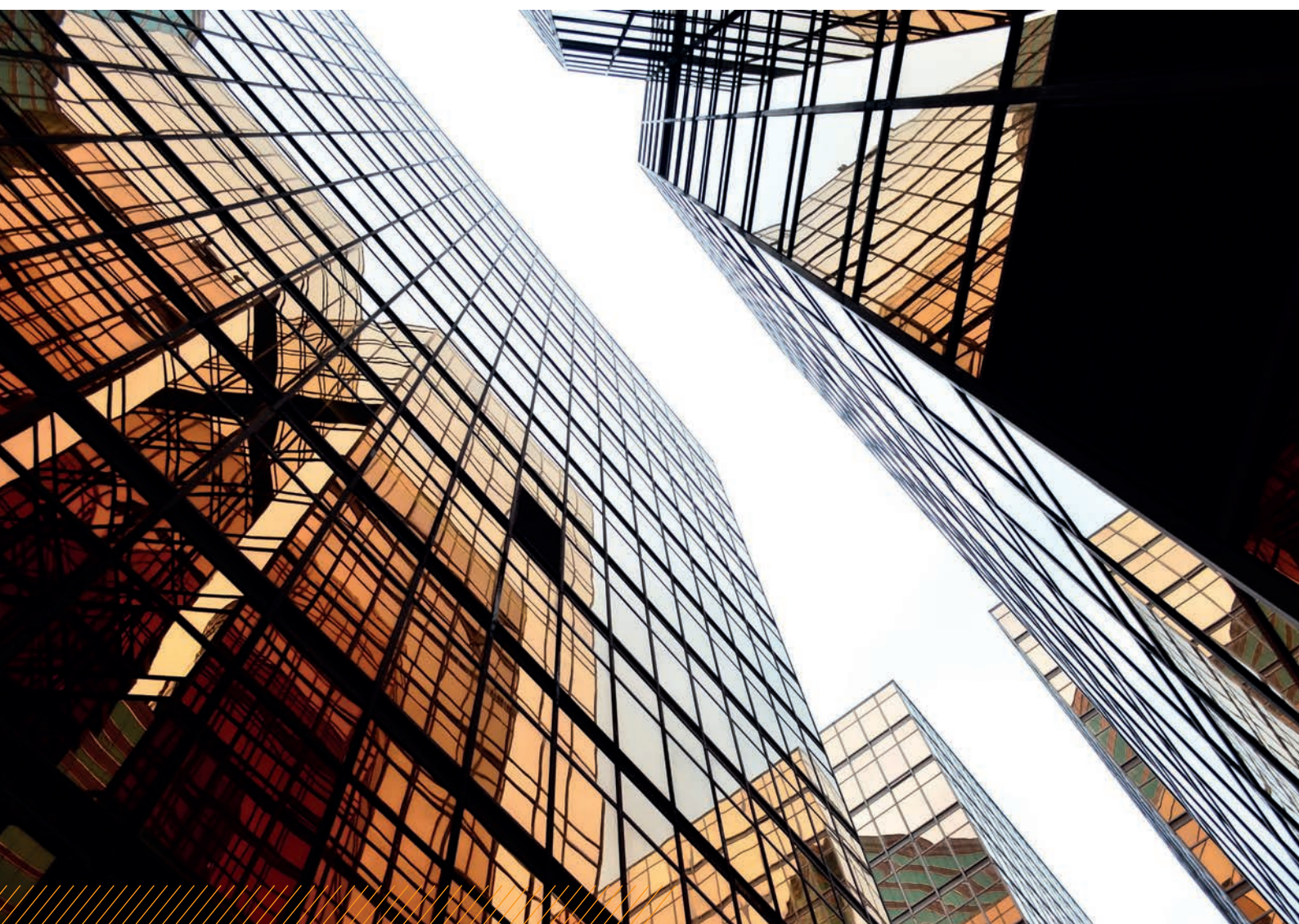

บริษัท ค้าเหล็กไทย จำกัด (มหาชน)  
THAI METAL TRADE PUBLIC COMPANY LIMITED

รายงานประจำปี 2560  
ANNUAL REPORT 2017



READY TO  
SERVE ALL BEST



READY TO  
SERVE ALL BEST

## พร้อมตอบสนองเต็มที่อยู่ดีที่สุด

ภายใต้กลยุทธ์การบริหารงานแบบ “Solutions Provider”  
ทำให้วันนี้...TMT พร้อมตอบสนองทุกความต้องการที่หลากหลายของลูกค้า  
ด้วยความน่าเชื่อถือและไว้วางใจที่ได้รับเสมอมา  
ด้วยความพร้อมในสินค้าและบริการที่หลากหลายในที่เดียว  
ด้วยคุณภาพที่ได้มาตรฐานพร้อมส่งมอบ  
ด้วยความรับผิดชอบและเป็นธรรมกับทุกฝ่าย  
เพื่อทุกความสำเร็จของลูกค้าและผู้มีส่วนได้เสียทุกฝ่าย... อย่างดีที่สุด...

# Contents

## สารบัญ

7

สารจากประธานคณะกรรมการ  
บริษัท

103

Message from Chairman of  
the Board

11

นโยบายและภาพรวม  
การประกอบธุรกิจ

107

Policy and Business Overview

27

ประวัติกรรมการและผู้บริหาร

123

Board of Directors and  
Executives

51

รายการระหว่างกัน

146

Connected Transactions

57

รายงานของผู้สอบบัญชี  
รับอนุญาตและงบการเงิน

153

Auditor's report And  
Financial Statements

8

ข้อมูลสำคัญทางการเงิน

104

Financial Highlights

13

ลักษณะการประกอบธุรกิจ

109

Nature of Business

32

รายงานการปฏิบัติตามหลัก  
การกำกับดูแลกิจการที่ดี

128

Report on Good Corporate  
Governance

53

การวิเคราะห์และคำอธิบาย  
ของฝ่ายบริหาร

148

Management Discussion and  
Analysis

100

คำตอบแทนจากการสอบบัญชี

187

Audit Fee

9

ข้อมูลทั่วไปของบริษัท

105

Corporate Profile

17

ปัจจัยความเสี่ยง

113

Risk Factors

44

รายงานความรับผิดชอบต่อ  
สังคม

140

Corporate Social  
Responsibility Report

55

รายงานคณะกรรมการตรวจสอบ

150

Report of the Audit  
Committee

10

โครงสร้างผู้ถือหุ้น /  
นโยบายการจ่ายเงินปันผล

106

Shareholders Structure /  
Dividend Policy

19

โครงสร้างการจัดการ

115

Management Structure

50

การควบคุมภายในและ  
การบริหารจัดการความเสี่ยง

145

Internal Control and  
Risk Management

56

รายงานความรับผิดชอบต่อ  
ของคณะกรรมการบริษัท  
ต่อรายงานทางการเงิน

152

Report of Directors Relating  
to Responsibility for financial  
statements



## RELIABILITY

ด้วยความน่าเชื่อถือและไว้วางใจที่ได้รับเสมอมา  
TMT ยังคงสร้างสรรค์บริการรูปแบบใหม่ๆ ที่หลากหลายให้กับลูกค้า  
อย่างครอบคลุมรอบด้าน ให้คำแนะนำ แก้ปัญหา ช่วยเหลือในการจัดหาสินค้า  
ด้วยความมุ่งมั่น จริงใจ และซื่อตรงตลอดไป



## ONE STOP SERVICE

ด้วยความพร้อมในสินค้าและบริการที่หลากหลายในทีเดียว  
TMT ได้รวมทุกความต้องการที่แตกต่างของลูกค้าทุกราย  
และพร้อมตอบสนองได้ครบถ้วนในที่ทีเดียว  
รวมถึงการจัดส่งสินค้าให้ลูกค้าในสถานที่และภายในเวลาที่กำหนดอย่างมีประสิทธิภาพ



## QUALITY CONSISTENCY

ด้วยคุณภาพที่ได้มาตรฐานพร้อมส่งมอบ  
TMT ใส่ใจในสินค้าและบริการด้วยคุณภาพที่ได้มาตรฐาน  
ก่อนส่งถึงมือลูกค้าทุกชั้น ควบคุมคุณภาพให้อยู่ในมาตรฐานทุกขั้นตอน  
พร้อมส่งมอบให้ลูกค้าสามารถผลิตสินค้าได้อย่างต่อเนื่อง  
ลดต้นทุนและระยะเวลาในการตรวจสอบ



## SUCCESS WITH INTEGRITY

ด้วยความรับผิดชอบและเป็นธรรมกับทุกฝ่าย  
TMT พร้อมตอบสนองทุกการเติบโตเพื่อก้าวสู่ความสำเร็จร่วมกัน  
ด้วยการดำเนินธุรกิจอย่างเป็นธรรม  
ส่งมอบคุณค่าให้กับผู้มีส่วนได้เสียทุกฝ่ายอย่างยั่งยืน



ชัย จรุงธนาภิบาล  
ประธานคณะกรรมการบริษัท



# สารจากประธานคณะกรรมการบริษัท

ปี 2560 ยังคงเป็นปีที่เศรษฐกิจโลกชะลอตัวอย่างต่อเนื่องจากหลายปีที่ผ่านมา โดยเริ่มมีสัญญาณที่ดีขึ้นในช่วงปลายปี เศรษฐกิจของประเทศสหรัฐอเมริกาค่อยๆ ดีขึ้นเป็นลำดับ และความกังวลจากผลกระทบที่ประเทศอังกฤษออกจากการเป็นสมาชิกสหภาพยุโรป (BREXIT) ดูเหมือนจะลดน้อยลงกว่าที่คาดการณ์ไว้ในช่วงแรก ขณะที่ประเทศจีนสามารถควบคุมปัญหาหนี้สินได้อย่างเหมาะสม มีอัตราการเติบโตทางเศรษฐกิจเป็นไปตามเป้าหมายที่ตั้งไว้ จากสถานะเศรษฐกิจโลกที่มีการเปลี่ยนแปลงดังกล่าว ทำให้เศรษฐกิจของประเทศไทยได้รับประโยชน์จากการปรับตัวที่ดีขึ้น ซึ่งยืนยันได้จากตัวเลขการส่งออกของประเทศไทยเพิ่มขึ้นอย่างเห็นได้ชัดใน 2 ไตรมาสที่ผ่านมา เป็นผลสืบเนื่องจากปริมาณความต้องการในตลาดโลกที่เพิ่มขึ้น นอกจากนี้ อุตสาหกรรมการท่องเที่ยว และธุรกิจการบริการมีอัตราการเติบโตขึ้นอย่างโดดเด่น โดยมีนักท่องเที่ยวเพิ่มขึ้นเป็นจำนวนมากในช่วงที่ผ่านมา แม้ว่าการบริโภคภายในประเทศและการลงทุนจากภาคเอกชนยังคงซบเซาแต่ยังมีความเป็นไปได้ว่าจะมีการฟื้นตัวดีขึ้นจากแรงขับเคลื่อนที่สำคัญเหล่านั้น ประกอบกับโครงการก่อสร้างโครงสร้างพื้นฐานต่างๆ ภายในประเทศที่ได้รับการอนุมัติจากรัฐบาลในต้นปีนี้ จะส่งผลให้มีการก่อสร้างเกิดขึ้นในช่วงต้นปี 2561 ซึ่งปัจจัยดังกล่าวจะเป็นตัวหนุนให้เศรษฐกิจไทยมีโอกาสเติบโตต่อไปได้ในปี 2561

TMT มองเห็นถึงความต้องการใช้เหล็กในประเทศจะเพิ่มขึ้นในปี 2561 เราคาดหวังว่าจะมีการลงทุนเพิ่มในภาคเอกชน สืบเนื่องมาจากการปรับตัวทางเศรษฐกิจที่ดีขึ้น ส่วนในภาคการผลิตซึ่งได้รับผลกระทบจากความต้องการโดยรวมที่ลดน้อยลงจากหลายปีที่ผ่านมา คาดว่าจะมีปริมาณการผลิตที่เพิ่มขึ้น โดยเฉพาะอย่างยิ่งปริมาณความต้องการในกลุ่มวัสดุก่อสร้าง ซึ่งหมายถึงการบริโภคเหล็กโดยรวมจะเพิ่มมากขึ้นเช่นกัน และเรายังมองเห็นโอกาสการเติบโตในภาคคมนาคมขนส่งที่จะได้รับประโยชน์จากภาคอุตสาหกรรมก่อสร้างที่เติบโตขึ้นตามไปด้วย

TMT มีปริมาณการขายสินค้าเหล็ก ประมาณ 680,000 ตัน รายได้จากการขายที่สูงถึง 14,000 ล้านบาทในปี 2560 เป็นการสร้างรายได้จากการขายที่เพิ่มสูงขึ้นสม่ำเสมออย่างต่อเนื่องในรอบ 3 ปี

ที่ผ่านมา ด้วยจุดยืนที่ชัดเจนในการทำธุรกิจ เราตั้งใจที่จะส่งมอบสินค้าที่มีคุณภาพที่ดีที่สุด การบริการที่เป็นเลิศ รวมถึงความหลากหลายของสินค้า การหาทางเลือกในรูปแบบใหม่ๆ ให้กับลูกค้า และเหนือสิ่งอื่นใดคือ เรามุ่งมั่นที่จะช่วยให้การทำธุรกิจของลูกค้าง่ายขึ้น และกระบวนการทำงานของลูกค้าเกิดประสิทธิภาพมากยิ่งขึ้น ความสำเร็จของเราเกิดขึ้นจากความไว้วางใจของลูกค้าที่มีต่อ TMT ที่ได้ช่วยเติมเต็มความต้องการของลูกค้าตลอดระยะเวลาที่ผ่านมา เราได้พัฒนาและเพิ่มศักยภาพการดำเนินธุรกิจของเราผ่านการลงทุนอย่างต่อเนื่อง เราเห็นโอกาสและความท้าทายในอนาคตข้างหน้า ดังนั้นเพื่อให้ TMT ยังคงเป็นบริษัทชั้นนำในอุตสาหกรรมเหล็กที่มีผลการดำเนินงานที่ดีเยี่ยม คณะกรรมการบริษัทจึงได้อนุมัติแผนที่จะขยายกำลังการผลิตและเพิ่มสิ่งอำนวยความสะดวกต่างๆ เพื่อรองรับปริมาณการขายถึง 1 ล้านตันในอีก 3 ปีข้างหน้า สิ่งเหล่านี้ถือเป็นการท้าทายที่น่าตื่นเต้นและยิ่งใหญ่ ที่จะพัฒนาศักยภาพของ TMT ให้ก้าวไปอีกระดับ เพื่อให้มั่นใจว่าเราจะส่งมอบสิ่งที่ดีที่สุดในการทำธุรกิจให้กับลูกค้าและผู้ที่มีส่วนได้ส่วนเสียทุกฝ่ายในอนาคต

ปี 2560 TMT ได้ฉลองวาระครบรอบ 25 ปี ในการดำเนินธุรกิจเหล็ก ส่งมอบสินค้าที่มีคุณภาพและการบริการที่เป็นเลิศให้กับลูกค้าในทุกกลุ่มธุรกิจ และรู้สึกเป็นเกียรติอย่างยิ่งที่เราได้รับรางวัล “บริษัทจดทะเบียนด้านผลการดำเนินงานดีเด่น” และ “รางวัลผู้บริหารสูงสุดดีเด่น” จาก SET Award 2017 และยังได้รับเลือกจากสถาบันไทยพัฒน์ ในฐานะบริษัทจดทะเบียนที่มีความโดดเด่นในการดำเนินธุรกิจด้านสิ่งแวดล้อม สังคม และธรรมาภิบาล “ESG100” (Environmental, Social and Governance: ESG) รวมถึงการได้รับการรับรองให้เข้าเป็นแนวร่วมปฏิบัติของภาคเอกชนไทยในการต่อต้านการทุจริต (Coalition Against Corruption หรือ CAC) ในปีนี้อีกด้วย

สุดท้ายนี้ คณะกรรมการขอขอบพระคุณอย่างยิ่งสำหรับทุกการสนับสนุนจากลูกค้าผู้ทรงเกียรติ และขอแสดงความขอบคุณอย่างสูงต่อผู้ถือหุ้น คู่ค้า พันธมิตรทางธุรกิจ รวมถึงทีมผู้บริหาร พนักงาน TMT ทุกคนที่ทุ่มเทกำลังกายและใจในการทำงานทั้งในปัจจุบันและอนาคตที่กำลังจะมาถึง

# ข้อมูลสำคัญทางการเงิน

ข้อมูล ณ วันที่ 31 ธันวาคม 2560

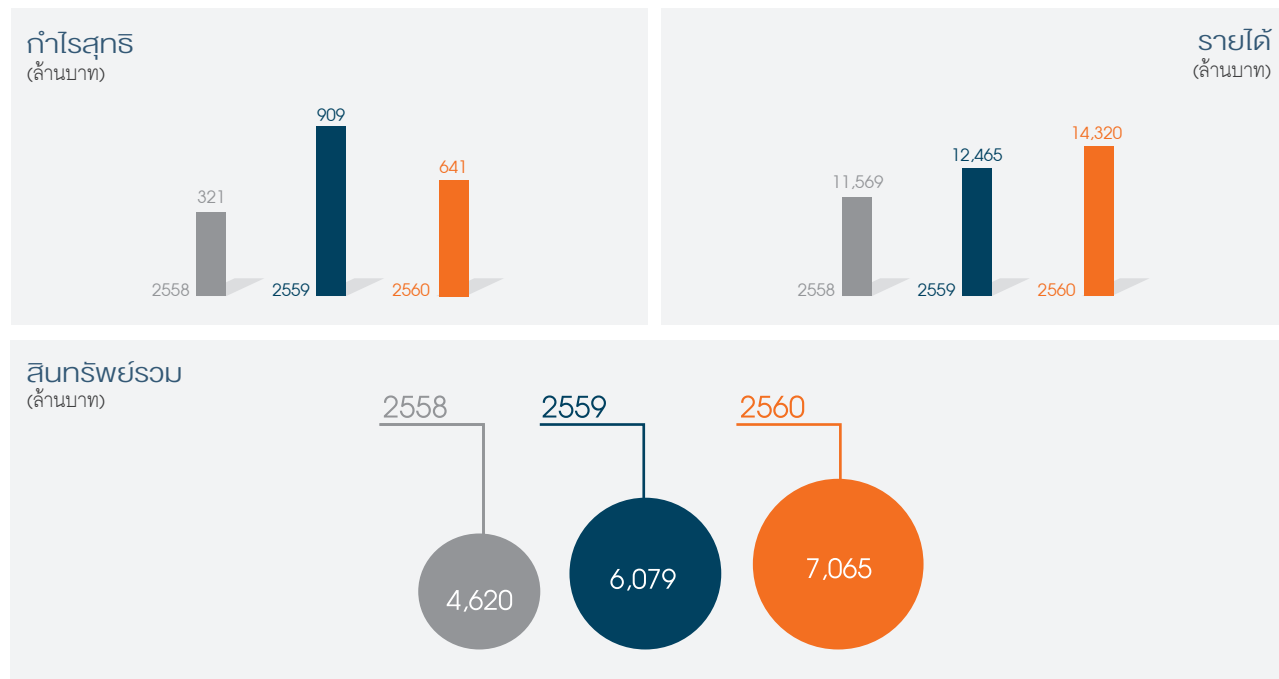

	(ล้านบาท)		
	2560	2559	2558
งบการเงินโดยรวม			
รายได้จากการขาย	14,320	12,465	11,569
กำไรขั้นต้น	1,284	1,584	833
กำไรสุทธิ	641	909	321
สินทรัพย์รวม	7,065	6,079	4,620
หนี้สินรวม	4,244	3,246	2,413
ส่วนของผู้ถือหุ้น	2,821	2,833	2,207
ทุนชำระแล้ว	435	435	435

	(ล้านบาท)		
	2560	2559	2558
อัตราส่วนทางการเงิน			
อัตรากำไรขั้นต้นต่อรายได้จากการขาย	8.97%	12.71%	7.20%
อัตรากำไรสุทธิต่อรายได้จากการขาย	4.48%	7.31%	2.77%
อัตราผลตอบแทนต่อสินทรัพย์รวม (ROA)	9.07%	14.95%	6.94%
อัตราผลตอบแทนต่อสินทรัพย์ถาวร (ROFA)	29.67%	50.74%	20.69%
อัตราผลตอบแทนต่อส่วนของผู้ถือหุ้น (ROE)	22.72%	32.08%	14.53%
อัตราส่วนสินทรัพย์หมุนเวียน (เท่า)	1.11	1.25	1.25
อัตราส่วนหนี้สินต่อส่วนของผู้ถือหุ้น (เท่า)	1.50	1.15	1.09
ระยะเวลาเก็บหนี้เฉลี่ย (วัน)	56	53	59
ระยะเวลาขายสินค้าเฉลี่ย (วัน)	46	41	36
มูลค่าหุ้นตามบัญชีต่อหุ้น (บาท)	6.48	6.51	5.07

# ข้อมูลทั่วไปของบริษัท



บริษัท ค้าเหล็กไทย จำกัด (มหาชน)

ชื่อย่อหลักทรัพย์ : TMT

ประเภทธุรกิจ : ศูนย์บริการเหล็กครบวงจร  
(Integrated Steel Service Center)

ที่ตั้งสำนักงานใหญ่ : 179 อาคารบางกอกซีดี ทาวเวอร์  
ชั้น 22 ถนนสาทรใต้ แขวงทุ่งมหาเมฆ เขตสาทร กรุงเทพฯ 10120

Tel : 0 2685 4000

Fax : 0 2670 9090-2

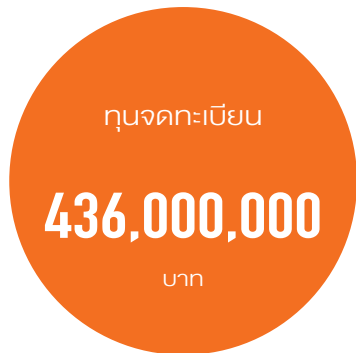

ที่ตั้งโรงงานและศูนย์กระจายสินค้าพระราม 3 :

129, 131 ถนนพระราม 3 แขวงบางค้อแหลม เขตบางค้อแหลม กรุงเทพฯ 10120

ที่ตั้งโรงงานและศูนย์กระจายสินค้าวังน้อย :

332-333 หมู่ 5 ถนนพหลโยธิน ตำบลลำไทร อำเภอวังน้อย จังหวัดพระนครศรีอยุธยา 13170

นักลงทุนสัมพันธ์ :

Tel : 0 2685 4000 ต่อ 6002

E-mail : ir@thaimetaltrade.com

กรรมการอิสระที่ทำหน้าที่ดูแล

ผู้ถือหุ้นรายย่อย :

Fax : 0 2670 9093

E-mail : ind\_dir@thaimetaltrade.com

เว็บไซต์ :

www.thaimetaltrade.com

## บุคคลอ้างอิง

### นายทะเบียนหลักทรัพย์

บริษัท ศูนย์รับฝากหลักทรัพย์  
(ประเทศไทย) จำกัด

93 อาคารตลาดหลักทรัพย์แห่งประเทศไทย

ชั้น 1 ถนนรัชดาภิเษก แขวงดินแดง

เขตดินแดง กรุงเทพฯ 10400

Tel : 0 2009 9999

Fax : 0 2009 9991

### ผู้สอบบัญชี

บริษัท ไพร์ซวอเตอร์เฮาส์คูเปอร์ส  
เอบีเอส จำกัด

179 อาคารบางกอกซีดี ทาวเวอร์ ชั้น 15

ถนนสาทรใต้ แขวงทุ่งมหาเมฆ

เขตสาทร กรุงเทพฯ 10120

Tel : 0 2344 1000

Fax : 0 2286 5050

### ที่ปรึกษากฎหมาย

บริษัท เสรี มานพ แอนด์ ดอลีย์ จำกัด

21 ซอยอำนาจวัฒน์ ถนนสุทธิสารวินิจฉัย

แขวงสามเสนนอก เขตห้วยขวาง

กรุงเทพฯ 10310

Tel : 0 2693 2036

Fax : 0 2693 4189

# โครงสร้างผู้ถือหุ้น / นโยบายการจ่ายเงินปันผล

รายชื่อผู้ถือหุ้นที่ถือหุ้นสูงสุด 10 อันดับแรก ณ วันที่ 8 มีนาคม 2560\*

อันดับที่	รายชื่อผู้ถือหุ้น		จำนวนหุ้น	ร้อยละของ ทุนจดทะเบียน ชำระแล้ว
1.	นายสุรชัย	ธรรสารสมบัติ	157,650,000	36.21
2.	นายชำนาญ	ธรรสารสมบัติ	36,556,000	8.40
3.	นางปัทมา	ธรรสารสมบัติ	35,333,700	8.12
4.	นายคมสัน	ธรรสารสมบัติ	33,000,075	7.58
5.	นางพรจิตต์	ธรรสารสมบัติ	32,000,000	7.35
6.	นางพัลลภา	ธรรสารสมบัติ	17,500,000	4.02
7.	นายไพศาล	ธรรสารสมบัติ	17,000,000	3.90
8.	บริษัท ไทยเอ็นวีดีอาร์ จำกัด		12,558,100	2.88
9.	นายธนาวุช	ศรีบุญเรือง	4,000,000	0.92
10.	บริษัท โรงพยาบาลรามคำแหง จำกัด (มหาชน)		3,584,200	0.82
11.	ผู้ถือหุ้นอื่น		86,196,942	19.80
	รวม		435,379,017	100.00

ที่มา : บริษัท ศูนย์รับฝากหลักทรัพย์ (ประเทศไทย) จำกัด

\* วันปิดสมุดทะเบียนเพื่อสิทธิในการเข้าร่วมประชุมสามัญผู้ถือหุ้นประจำปี 2560

## นโยบายการจ่ายเงินปันผล

บริษัทมีนโยบายจ่ายเงินปันผลในอัตราไม่ต่ำกว่าร้อยละ 50 ของกำไรสุทธิหลังหักเป็นทุนสำรองตามกฎหมาย ทั้งนี้ การจ่ายเงินปันผลดังกล่าวอาจมีการเปลี่ยนแปลง ขึ้นอยู่กับผลการดำเนินงาน ฐานะการเงิน และแผนงานการลงทุนของบริษัทในอนาคต

ประวัติการจ่ายเงินปันผลย้อนหลัง 5 ปี เป็นดังนี้

ผลการดำเนินงาน ประจำปี	กำไรสุทธิ (บาท)	กำไร ต่อหุ้น (บาท)	เงินปันผล ต่อหุ้น (บาท)	อัตรา เงินปันผล ต่อเกณฑ์	เงินปันผลจ่าย (บาท)**	อัตรา เงินปันผลจ่าย ต่อกำไรสุทธิ
2559	908,949,758	2.09	1.50	8.29%	653,068,525.50	71.85%
2558	320,632,886	0.74	0.65	6.91%	282,996,361.05	88.26%
2557	334,380,090	0.77	0.65	6.13%	282,996,361.05	84.63%
2556	440,314,413	1.02	0.80	7.02%	348,303,213.60	79.10%
2555	421,003,949	0.99	0.80	6.11%	342,900,461.60	81.45%

\*\* คำนวณจากจำนวนหุ้นสามัญที่จดทะเบียนชำระแล้วคูณด้วยเงินปันผลต่อหุ้น

# นโยบายและภาพรวมการประกอบธุรกิจ

## “เราเป็นโครงสร้างให้กับทุกจินตนาการ”

นี่คือวิสัยทัศน์ที่เรามุ่งมั่นทำให้เกิดขึ้นและเป็นจริง ที่ทำให้เราก้าวไปอีกขั้นในการทำธุรกิจหลักอย่างแตกต่าง ท้าทายให้เราคิด สร้าง ทำ อย่างสร้างสรรค์ พัฒนาตนเองอย่างไม่หยุดนิ่ง หาแนวทางอย่างไม่มีที่สิ้นสุดในการตอบสนองความต้องการใช้เหล็กที่หลากหลายของลูกค้า

- เป็นโครงสร้างให้กับความคิดใหม่ๆ ของสถาปนิก
- เป็นโครงสร้างในการหาแนวทางที่เป็นประโยชน์แก่ลูกค้า
- เป็นโครงสร้างในการเติบโตของธุรกิจและอุตสาหกรรม
- เป็นโครงสร้างที่ขับเคลื่อนเศรษฐกิจและสังคมไทย และ
- เป็นโครงสร้างที่ทำให้เราเติบโตในวันนี้และวันต่อไปอย่างยั่งยืน

“เราไม่ได้เป็นแค่เพียงผู้ผลิต ผู้จัดหาสินค้าเหล็ก หรือให้บริการเท่านั้น แต่ยังมีมุ่งมั่นถึงการสร้างคุณค่า ประโยชน์ และความสำเร็จให้กับธุรกิจของลูกค้า”

ด้วยแนวคิดการเป็นศูนย์กลางให้บริการเหล็กครบวงจร ที่มุ่งตอบสนองความต้องการลูกค้าอย่างครอบคลุมรอบด้าน โดยการให้คำแนะนำ แก้ปัญหา ช่วยเหลือในการจัดหาสินค้า สร้างสรรค์บริการรูปแบบใหม่ๆ คิดค้นทางเลือกที่หลากหลายแก่ลูกค้า เพิ่มคุณค่าให้กับผลิตภัณฑ์เหล็ก ซึ่งเป็นการเปลี่ยนมุมมองใหม่ในการทำธุรกิจ “เหล็ก” ที่ไม่ได้เป็นเพียง “ผู้จัดหาจำหน่ายเหล็ก” อีกต่อไป แต่เป็นโครงสร้างความสำเร็จในการดำเนินธุรกิจของลูกค้า

ภายใต้ระบบการบริหารจัดการแบบบูรณาการที่รองรับความต้องการอย่างครบครัน ทั้งการผลิต เทคโนโลยีที่ทันสมัย การตรวจสอบคุณภาพผลิตภัณฑ์ การใส่ใจสิ่งแวดล้อม เพื่อคุณภาพชีวิตที่ดีและปลอดภัยของทุกคน การจัดส่งด้วยระบบ Logistic ที่มีส่วนช่วยเสริมประสิทธิภาพในการบริหารงานคลังสินค้า ลดต้นทุน ประหยัดพื้นที่จัดเก็บและเวลาที่สอดคล้องกับแผนการผลิตของลูกค้า ตลอดจนการกระจายสินค้าที่มีระบบสนับสนุนด้วยระบบโครงข่ายการสื่อสารความเร็วสูงเชื่อมต่อระบบข้อมูลที่ทันสมัย สร้างความมั่นใจและความสะดวกสบายแก่ลูกค้าสูงสุด

Providing  
structure  
of your  
imagination

## ประวัติความเป็นมา

บริษัทเริ่มต้นประกอบธุรกิจเหล็กในนามห้างหุ้นส่วนจำกัด ชู่นวดโลหะกิจ ในปี 2519 โดยมีคุณสุรย์ ธรรมสารสมบัติ เป็นผู้ก่อตั้งดำเนินธุรกิจในลักษณะซื้อมาขายไป ต่อมาได้เปลี่ยนการดำเนินธุรกิจเป็นรูปแบบบริษัท โดยในปี 2529 ได้จดทะเบียนจัดตั้งในนามบริษัท ชู่นวดค้าเหล็ก จำกัด จนกระทั่งในปี 2535 ได้จัดตั้งบริษัท ค้าเหล็กไทย จำกัด

บริษัท ค้าเหล็กไทย จำกัด ก่อตั้งขึ้นเมื่อวันที่ 17 เมษายน 2535 ด้วยทุนจดทะเบียนเริ่มต้นที่ 5 ล้านบาท โดยได้เปลี่ยนการดำเนินธุรกิจจากนำเข้าผลิตภัณฑ์เหล็กจากต่างประเทศเพื่อจำหน่าย มาเป็นศูนย์บริการเหล็กครบวงจรที่สามารถให้บริการครอบคลุมถึงการผลิตและแปรรูป ให้คำปรึกษาและจัดหาผลิตภัณฑ์เหล็กที่ตอบสนองทุกความต้องการของลูกค้า เป็นการสร้างมิติใหม่ที่เปลี่ยนแนวคิดการทำธุรกิจเชิงรับเป็นการทำตลาดเชิงรุก

วันที่ 1 กันยายน 2547 บริษัทได้จดทะเบียนแปรรูปเป็นบริษัทมหาชนจำกัดและเป็นบริษัทจดทะเบียนในตลาดหลักทรัพย์แห่งประเทศไทย ตั้งแต่วันที่ 18 กุมภาพันธ์ 2548 ซึ่งเป็นพัฒนาการสำคัญอีกก้าวในการเพิ่มศักยภาพและสร้างความน่าเชื่อถือให้กับบริษัท เสริมสร้างให้เกิดการขยายโอกาสทางธุรกิจและคู่ค้าในวงกว้าง และการเติบโตอย่างยั่งยืน

บริษัทมีโรงงานและศูนย์กระจายสินค้าแห่งแรกตั้งอยู่บนถนนพระราม 3 ต่อมาได้ขยายคลังสินค้าและกำลังการผลิตด้วยการลงทุนก่อสร้างโรงงานและศูนย์กระจายสินค้าที่อำเภอวังน้อย จังหวัดพระนครศรีอยุธยา บนเนื้อที่ 135 ไร่ ใช้เงินลงทุนกว่า 1,000 ล้านบาท และขยายการลงทุนเพิ่มเติมอย่างต่อเนื่อง บนเนื้อที่รวมกว่า 334 ไร่ในปัจจุบัน

บริษัทมีทุนจดทะเบียนชำระแล้ว 435,379,017 บาท และเป็นหนึ่งในผู้ดำเนินธุรกิจเหล็กแบบครบวงจรรายใหญ่ที่สุดของประเทศไทย โดยได้มีการปรับแนวทางการดำเนินธุรกิจที่มุ่งเน้นการเพิ่มคุณค่าสร้างความสำเร็จให้กับลูกค้ามากกว่าการจัดจำหน่ายผลิตภัณฑ์เพียงอย่างเดียว

## การเปลี่ยนแปลงและพัฒนาการที่สำคัญ

ในปี 2560 มีดังนี้

● โครงการเพิ่มเครื่องจักรผลิตท่อเหล็ก จำนวน 2 สายการผลิตแล้วเสร็จในไตรมาสที่ 1 และไตรมาสที่ 4 ปี 2560 ตามลำดับ ส่งผลให้บริษัทสามารถเพิ่มกำลังการผลิตท่อเหล็กได้ประมาณ 60,000 ตันต่อปี

● โครงการขยายพื้นที่อาคารโรงงานและคลังสินค้า ขนาดพื้นที่ 11,253 ตารางเมตร แล้วเสร็จในไตรมาสที่ 3 ปี 2560 รองรับการจัดเก็บสินค้าได้เพิ่มขึ้น 8,000 ตัน

● เริ่มดำเนินโครงการขยายพื้นที่โรงงานวังน้อยเพิ่มเติมจากการซื้อที่ดินจำนวน 199 ไร่ ในปีก่อน โดยการถมและปรับพื้นที่ดิน 80 ไร่ และเตรียมการก่อสร้างอาคารโรงงานจำนวน 4 อาคารในปี 2561 ขนาดพื้นที่รวม 28,750 ตารางเมตร และลานจอดรถบรรทุกขนาด 9,240 ตารางเมตร เพื่อรองรับการขยายธุรกิจในอนาคต

● ได้รับรางวัลบริษัทจดทะเบียนด้านผลการดำเนินงานดีเด่น (Company Performance Awards) และคุณไพศาล ธรรมสารสมบัติ ได้รับรางวัลผู้บริหารสูงสุดดีเด่น (CEO Awards) จาก SET Awards 2017

● ได้รับการรับรองเป็นสมาชิกแนวร่วมปฏิบัติของภาคเอกชนไทย ในการต่อต้านทุจริต (Collective Action Coalition Against Corruption หรือ CAC) เมื่อวันที่ 18 สิงหาคม 2560

● ได้รับคัดเลือกให้เป็นบริษัทในกลุ่มหลักทรัพย์ ESG100 ที่มีการดำเนินงานโดดเด่นด้านสิ่งแวดล้อม สังคม และธรรมาภิบาล ประจำปี 2560 จากสถาบันไทยพัฒน์ เป็นปีที่ 2 ติดต่อกัน

● ได้รับมอบรางวัลและเกียรติบัตร “CSR-DIW Continuous Award 2017” ซึ่งจัดขึ้นโดยกรมโรงงานอุตสาหกรรม กระทรวงอุตสาหกรรม รางวัลดังกล่าวมอบให้แก่สถานประกอบการที่เข้าร่วมโครงการส่งเสริมอุตสาหกรรมให้มีการพัฒนาและการดำเนินงานด้านความรับผิดชอบต่อสังคมอย่างต่อเนื่อง โดยบริษัทได้รับรางวัลนี้เป็นปีที่ 4 ติดต่อกัน

● บริษัทยังคงรักษามาตรฐานผ่านเกณฑ์การตรวจตามมาตรฐานคาร์บอนฟุตพริ้นท์ ระดับองค์กร ได้ติดต่อกันเป็นปีที่ 3 โดยได้รับการรับรองสถานะของการเป็นองค์กรที่จัดทำคาร์บอนฟุตพริ้นท์ จากองค์การบริหารจัดการก๊าซเรือนกระจก (องค์การมหาชน) (อบก.) เพื่อร่วมเป็นส่วนหนึ่งในการลดปริมาณก๊าซเรือนกระจกที่ปล่อยมาจากกิจกรรมต่างๆ ขององค์กรไม่ว่าจะเป็นทางตรงหรือทางอ้อม ซึ่งจะเป็นประโยชน์ในการสร้างประสิทธิภาพการใช้พลังงานในกิจกรรมต่างๆ และรักษาสิ่งแวดล้อม

● บริษัทยังคงมุ่งมั่นที่จะพัฒนาระบบบริหารงานคุณภาพอย่างต่อเนื่อง โดยในปี 2560 บริษัทได้รับการรับรองระบบ ISO 9001:2015 (Upgrade version) ตามมาตรฐานสากลที่องค์กรทั่วโลกให้การยอมรับ

● ได้รับมอบประกาศนียบัตรโครงการมาตรฐานการป้องกันและแก้ไขปัญหาเสพติดในสถานประกอบกิจการ (มยส.) เป็นปีที่ 2 ติดต่อกัน ซึ่งเป็นโครงการที่ยกระดับจากการดำเนินโครงการโรงงานสีขาว โดยมีแนวทางการปฏิบัติต่อแรงงานในด้านการป้องกันและแก้ไขปัญหาเสพติดโดยสมัครใจ และมีระบบเฝ้าระวังปัญหาอย่างยั่งยืน

# ลักษณะการประกอบธุรกิจ

## ผลิตภัณฑ์และการบริการ

บริษัททำหน้าที่เป็นผู้จัดหา แปรรูป ผลิต และให้บริการแบบเบ็ดเสร็จครบวงจรในทีเดียว เพื่อตอบสนองตามความต้องการของลูกค้า (Total Steel Solution Provider) โดยจัดรูปแบบของสินค้าให้ตรงตามความต้องการ รองรับความหลากหลายทุกรูปแบบ พร้อมทั้งจัดส่งสินค้าให้กับลูกค้าตามสถานที่และเวลาที่กำหนด เพื่อให้ลูกค้าได้รับมูลค่าเพิ่ม (Value Added) จากการบริการของบริษัท ทั้งทางด้านความหลากหลาย คุณภาพ ความสะอาด ลดต้นทุน และการตอบสนองอย่างมืออาชีพ ด้วยความรู้ ความชำนาญของพนักงาน TMT ผสานการใช้เทคโนโลยีที่ทันสมัยและเหมาะสม การดำเนินการดังกล่าวสรุปเป็นประเภทต่างๆ ได้ดังนี้



# 1

### การเป็นศูนย์กลางในการจัดจำหน่าย (Steel Distribution Center)

TMT สามารถตอบสนองความต้องการของลูกค้าได้ทั้งในประเทศและต่างประเทศ ด้วยบริการจัดหาและรวบรวมสินค้าเหล็กทุกประเภท ทั้งวัตถุดิบ สินค้าแปรรูป และสำเร็จรูป สมบูรณ์ด้วยคลังสินค้าขนาดใหญ่ ที่ตั้งอยู่บนจุดยุทธศาสตร์ที่มีศักยภาพ สามารถจัดส่งสินค้าได้รวดเร็วและครอบคลุมทุกพื้นที่ พร้อมด้วยการบริหารจัดการคลังสินค้าที่มีประสิทธิภาพ สามารถช่วยลดต้นทุนของลูกค้าในการจัดเก็บรักษาสินค้าได้เป็นอย่างดี ทั้งยังมั่นใจว่าจะได้รับสินค้าทันกับความต้องการ

# 3

### การผลิตเหล็กโครงสร้างขึ้นรูปเย็น (Cold Forming Process)

เพราะหัวใจสำคัญของเราคือ การให้บริการที่ครอบคลุมสินค้าทุกประเภทและบริการในทีเดียว เราจึงพัฒนาสายการผลิตเหล็กที่ใช้สำหรับงานโครงสร้างทั่วไปให้มีความทันสมัยและสมบูรณ์แบบเช่น สายการผลิตท่อเหล็กเพื่อใช้ในงานโครงสร้างทั่วไป (Steel Pipe) สายการผลิตเหล็กโครงสร้างรูปตัวซี (C-Channel) และการขึ้นรูปเฉพาะด้วยการกดทับ (Pressing)

# 2

### การแปรรูปผลิตภัณฑ์เหล็ก (Steel Processing)

เพื่อรองรับทั้งลูกค้าที่มีความต้องการหลากหลายหรือเฉพาะเจาะจง TMT พร้อมให้บริการด้วยเครื่องจักรแปรรูปเหล็กแผ่นประเภทต่างๆ ที่ทันสมัย ครอบคลุมทุกความต้องการ เช่น การตัดเหล็กแผ่นรีดร้อนชนิดม้วน (Cut to Length Line) การตัดเหล็กแผ่นตามขนาดหรือรูปแบบเฉพาะ (Cutting & Shearing) การผลิตเหล็กแถบม้วน (Slitting)

# 4

### การสร้างมูลค่าเพิ่มให้กับผลิตภัณฑ์

TMT ยังได้คิดค้นการสร้างมูลค่าเพิ่มให้กับผลิตภัณฑ์ต่างๆ อยู่เสมอ ซึ่งจะเป็นการเพิ่มคุณค่า ประโยชน์ และอำนวยความสะดวกให้กับลูกค้า เช่น ระบบการเคลือบสีรองพื้นกันสนิมที่ทันสมัยและปลอดภัย มีคุณภาพสูง และได้มาตรฐานที่ทั่วโลกให้การยอมรับ ปราศจากสารระเหย และส่วนประกอบของโลหะหนักที่เป็นอันตรายต่อสภาพแวดล้อมและสุขภาพของคน ซึ่งยืนยันถึงความตั้งใจแน่วแน่ของเราที่จะปกป้องรักษาสิ่งแวดล้อมและความปลอดภัยได้เป็นอย่างดี

ด้วยศักยภาพในการผลิตและให้บริการที่ครอบคลุมสมบูรณ์แบบตรงตามความต้องการ มีมาตรฐาน จัดส่งภายในเวลาที่กำหนด ทำให้ TMT ได้รับการรับรองด้านการบริหารงานคุณภาพ ISO 9001:2015 Quality Management Systems ทั้งยังได้รับการรับรองมาตรฐานผลิตภัณฑ์อุตสาหกรรม ยิ่งไปกว่านั้นเรายังได้สร้างสัญลักษณ์แห่งความเชื่อมั่น Verified by TMT เครื่องหมายรับประกันที่มั่นใจได้ว่าทุกผลิตภัณฑ์จากเราได้ผ่านการตรวจสอบคุณภาพอย่างพิถีพิถันตามมาตรฐานของ TMT โดยผู้เชี่ยวชาญทุกขั้นตอน

## การตลาดและการแข่งขัน

จากความต้องการที่หลากหลายของลูกค้าซึ่งแตกต่างกันไปตามกลุ่มอุตสาหกรรม และในแต่ละอุตสาหกรรมก็มีลักษณะการใช้งานของ

ผลิตภัณฑ์ที่แตกต่างไปตามธุรกิจของลูกค้า ทำให้เกิดความซับซ้อนทั้งในด้านรูปแบบ คุณภาพ มาตรฐาน และปริมาณการใช้งาน การจัดการดังกล่าวไม่เพียงแต่การจัดการผลิตภัณฑ์ให้ตรงตามความต้องการเท่านั้น แต่ยังมีบริการที่ลูกค้าต้องการให้จัดการเพื่อสร้างความมั่นใจในการส่งมอบสินค้าที่ตรงตามกำหนด การลดภาระการจัดเก็บสินค้าคงคลังของลูกค้า การให้คำปรึกษาในการแปรรูปผลิตภัณฑ์ต่างๆ เพื่อให้เกิดประสิทธิภาพสูงสุดและคุ้มค่าสำหรับลูกค้า ในขณะที่เดียวกันการจัดการดังกล่าวต้องมีความสัมพันธ์กับการบริหารสินค้าต้นทางที่มาจากผู้ผลิตทั้งในประเทศและต่างประเทศ ซึ่งมีข้อจำกัดและความต้องการที่แตกต่างไปจากลูกค้าที่อยู่ในอุตสาหกรรมปลายน้ำอย่างชัดเจน ดังนี้

### ความต้องการของโรงงานผู้ผลิต (Mills)

#### 1. ปริมาณ

ผู้ผลิตต้องการผลิตสินค้าในปริมาณสูง และมีปริมาณการผลิตขั้นต่ำเพื่อให้สามารถควบคุมต้นทุนการผลิต และก่อให้เกิดการประหยัดต่อขนาด (Economy of Scale)

#### 2. รูปแบบ

ผู้ผลิตต้องการคำสั่งสินค้าที่ไม่ซับซ้อน ใช้กระบวนการผลิตตามมาตรฐาน เพื่อให้เกิดประสิทธิภาพสูงสุดในการผลิต

#### 3. การขนส่ง

ผู้ผลิตต้องการจัดส่งสินค้าให้ได้ปริมาณมากที่สุดในการขนส่งแต่ละครั้ง และมีจำนวนครั้งที่จัดส่งและจำนวนสถานที่ปลายทางที่ต้องจัดส่งน้อยที่สุด เพื่อประหยัดต้นทุนในการขนส่งสินค้า

#### 4. การสั่งซื้อสินค้า

ผู้ผลิตต้องการรับคำสั่งสินค้าล่วงหน้าก่อนกำหนดการส่งสินค้าระยะเวลาหนึ่ง เพื่อให้สามารถวางแผนการผลิตได้

### ความต้องการของลูกค้า (Customers)

#### 1. ปริมาณ

ลูกค้าส่วนใหญ่ เช่น บริษัทผู้รับเหมาก่อสร้าง ผู้ผลิตชิ้นส่วนงานอุตสาหกรรม ผู้ผลิตชิ้นส่วนรถยนต์ แต่ละราย มีความต้องการสินค้าแต่ละประเภทอย่างจำนวนจำกัดในแต่ละช่วงเวลา ซึ่งอาจจะไม่มากพอต่อการผลิตในแต่ละครั้งของผู้ผลิต อีกทั้งลูกค้ายังต้องการสินค้าหลากหลายประเภทในคราวเดียวกัน

#### 2. รูปแบบ

ลูกค้าต้องการสินค้าที่มีรูปแบบตามที่กำหนด ซึ่งมีความแตกต่างกัน และสินค้าบางประเภทไม่สามารถผลิตได้โดยตรงตามกระบวนการผลิตปกติ จึงต้องอาศัยกระบวนการแปรรูปเพิ่มเติม

#### 3. การขนส่ง

ลูกค้าต้องการใช้สินค้าหลายประเภทในคราวเดียว จึงต้องการให้ผู้ผลิตจัดส่งสินค้าหลายประเภทพร้อมกันในการขนส่งแต่ละครั้ง และลูกค้าแต่ละรายย่อมมีสถานที่ปลายทางที่แตกต่างกัน

#### 4. การสั่งซื้อสินค้า

ลูกค้าต้องการสินค้าภายในเวลาที่กำหนด ซึ่งบางครั้งอาจจะไม่สามารถสั่งซื้อสินค้าล่วงหน้าได้



จากความต้องการที่แตกต่างกันดังกล่าว บริษัทในฐานะศูนย์บริการเหล็กครบวงจร และศูนย์กลางในการจัดจำหน่ายผลิตภัณฑ์เหล็ก สามารถตอบสนองความต้องการของผู้ผลิตและลูกค้าได้ในคราวเดียวกัน โดยการสั่งซื้อสินค้าจากผู้ผลิตในปริมาณมาก เพื่อให้เกิดการประหยัดต่อขนาดในการผลิตและจัดการผ่านกระบวนการบริหารจัดการสินค้าคงคลัง ผ่านกระบวนการแปรรูปตามความต้องการ เพื่อสร้างความหลากหลายให้กับลูกค้าในแต่ละอุตสาหกรรม ทำให้ลูกค้าสามารถประหยัดเวลาและค่าใช้จ่ายในการจัดหาผลิตภัณฑ์จากผู้ผลิตเหล็กแต่ละประเภทได้ด้วยตนเอง นอกจากนี้ บริษัทยังเป็นผู้จัดส่งสินค้าไปยังสถานที่ปลายทางตามที่ลูกค้ากำหนด ซึ่งเป็นการลดภาระการขนส่งให้กับผู้ผลิตอีกด้วย

### การจัดการหาผลิตภัณฑ์

ในปี 2560 บริษัทมีผลิตภัณฑ์ที่ได้จากกิจกรรมการผลิตและการจัดหาผลิตภัณฑ์เพื่อใช้เป็นวัตถุดิบในการผลิตและเพื่อจำหน่าย ดังนี้

#### ด้านการผลิต

บริษัทมีอาคารคลังสินค้าและโรงงานทั้งหมด 15 อาคาร โดยมีการติดตั้งเครื่องรีดท่อชุดใหม่เสร็จสมบูรณ์อีก 2 สายการผลิต มีการปรับปรุงประสิทธิภาพของเครื่องจักรเดิม เพิ่มอุปกรณ์และเครื่องมือสนับสนุนในการผลิตให้เกิดประสิทธิภาพ รวมทั้งปรับปรุงขั้นตอนการทำงานให้มีประสิทธิภาพมากขึ้นอย่างต่อเนื่องโดยในปี 2560 บริษัทมีกำลังการผลิตของเครื่องจักรทุกประเภทรวม 849,400 ตันต่อปี มีอัตราการใช้กำลังการผลิตเท่ากับ 83.73%

#### ด้านการจัดหาผลิตภัณฑ์เพื่อใช้เป็นวัตถุดิบ

บริษัทมีกระบวนการผลิตที่ใช้เหล็กแผ่นรีดร้อนชนิดม้วน (Hot Rolled Coil) เป็นวัตถุดิบหลัก ซึ่งบริษัทได้ดำเนินการจัดหาผลิตภัณฑ์จากทั้งโรงงานผู้ผลิตภายในประเทศและต่างประเทศ โดยการซื้อสินค้าจากผู้ผลิตภายในประเทศนั้น คิดเป็นมูลค่ารวมทั้งสิ้นร้อยละ 67.45 ของมูลค่าการสั่งซื้อสินค้ารวมทั้งสิ้น ส่วนการสั่งซื้อผลิตภัณฑ์จากต่างประเทศนั้น บริษัทมีการสั่งซื้อจากต่างประเทศ ร้อยละ 1.00 ของมูลค่าการสั่งซื้อสินค้ารวมทั้งสิ้น

#### ด้านการจัดหาผลิตภัณฑ์เพื่อจำหน่าย

บริษัทได้จัดหาผลิตภัณฑ์ตามความต้องการของลูกค้า ซึ่งเป็นผลิตภัณฑ์ที่บริษัทไม่ได้ผลิตเองหรือที่ผลิตเองได้แต่ไม่เพียงพอหรือไม่ได้อยู่ในแผนการผลิต ดังนี้

- เหล็กโครงสร้างรูปพรรณรีดร้อน** บริษัทได้ดำเนินการจัดหาผลิตภัณฑ์จากโรงงานผู้ผลิตภายในประเทศหลายรายด้วยกัน คิดเป็นมูลค่าร้อยละ 21.14 ของการสั่งซื้อสินค้ารวมทั้งสิ้น ซึ่งผลิตภัณฑ์ประเภทนี้บริษัทจัดหาจากแหล่งผลิตภายในประเทศเท่านั้น สินค้าในกลุ่มนี้ได้แก่ เหล็กฉาก เหล็กทรงน้ำ เหล็กโครงสร้างรูปพรรณรูปหน้าตัดต่างๆ เช่น ตัว H หรือ ตัว I เป็นต้น
- เหล็กโครงสร้างรูปพรรณขึ้นรูปเย็น** นอกเหนือจากการที่บริษัทผลิตเหล็กโครงสร้างรูปพรรณขึ้นรูปเย็นได้เองแล้ว บริษัทได้จัดหาผลิตภัณฑ์จากโรงงานผู้ผลิตภายในประเทศรายอื่นๆ ด้วยเช่นกัน คิดเป็นร้อยละ 2.67 ของมูลค่าการสั่งซื้อสินค้ารวมทั้งสิ้นและเป็นผลิตภัณฑ์ที่จัดหาจากผู้ผลิตภายในประเทศเท่านั้น โดยสินค้าในกลุ่มนี้จะเป็นท่อเหล็กเป็นส่วนใหญ่
- เหล็กแผ่นรีดร้อนชนิดแผ่นหนา (Hot Rolled Plate)** ซึ่งเป็นเหล็กแผ่นรีดร้อนชนิดที่ไม่ได้ผ่านการแปรรูปจากเหล็กม้วน หรือไม่สามารถผ่านกระบวนการตัดแผ่นจากเครื่องจักรของบริษัทได้ บริษัทได้จัดหาจากผู้ผลิตรายอื่นๆ ในประเทศ คิดเป็นร้อยละ 6.02 ของมูลค่าการสั่งซื้อสินค้ารวมทั้งสิ้น
- เหล็กประเภทอื่น ๆ** จากการที่บริษัทเป็นศูนย์บริการเหล็กครบวงจรแบบเบ็ดเสร็จ ทำให้บริษัทจำเป็นต้องจัดหาผลิตภัณฑ์อื่นๆ นอกจากที่กล่าวไว้ข้างต้น เช่น เหล็กเส้น เหล็กเพล เหล็กสแตนเลส ตะแกรงเหล็ก เป็นต้น เพื่อรองรับความต้องการที่หลากหลายของลูกค้า โดยผลิตภัณฑ์ต่างๆ นี้จัดหาจากผู้ผลิตภายในประเทศ คิดเป็นร้อยละ 1.72 ของมูลค่าการสั่งซื้อสินค้ารวมทั้งสิ้น

## โครงสร้างรายได้

โครงสร้างรายได้ของบริษัท ในระยะเวลา 3 ปี สิ้นสุดวันที่ 31 ธันวาคม ปี 2558 -2560 มีดังนี้

อันดับที่	กลุ่มผลิตภัณฑ์	2560		2559		2558	
		พันบาท	ร้อยละ	พันบาท	ร้อยละ	พันบาท	ร้อยละ
<b>การให้บริการจัดหาผลิตภัณฑ์เหล็ก</b>							
1.	เหล็กม้วนรีดร้อน	289,314	2.01	137,843	1.10	55,439	0.48
2.	เหล็กรูปพรรณประเภทขึ้นรูปร้อน	2,789,597	19.34	2,448,144	19.45	2,663,488	22.85
3.	ท่อเหล็กดำและเหล็กชุบตีวซี	364,194	2.53	451,661	3.59	768,774	6.60
4.	เหล็กแผ่น	483,208	3.35	676,273	5.37	687,955	5.90
5.	อื่นๆ *	157,635	1.09	166,390	1.32	246,949	2.12
	<b>รวม</b>	<b>4,083,948</b>	<b>28.32</b>	<b>3,880,311</b>	<b>30.83</b>	<b>4,422,605</b>	<b>37.94</b>
<b>การแปรรูปผลิตภัณฑ์เหล็ก</b>							
1.	เหล็กแผ่น ตัดตามขนาดมาตรฐาน (Cutting)	3,463,370	24.01	2,906,325	23.10	2,364,613	20.29
2.	เหล็กแผ่นตัดตามขนาดและเหล็กแผ่นพับขึ้นรูป (Shearing and Pressing)	2,653,378	18.40	2,510,093	19.95	2,341,627	20.09
3.	เหล็กแถบม้วน (Slit Coil)	405,310	2.81	367,226	2.92	290,739	2.49
<b>การผลิตผลิตภัณฑ์เหล็กขึ้นรูปเย็น</b>							
4.	ท่อเหล็กดำ	2,558,160	17.74	1,750,163	13.91	1,109,502	9.52
5.	เหล็กชุบตีวซี	1,194,707	8.28	1,112,854	8.84	1,060,721	9.10
	<b>รวม</b>	<b>10,274,925</b>	<b>71.24</b>	<b>8,646,661</b>	<b>68.72</b>	<b>7,167,201</b>	<b>61.49</b>
	<b>รายได้อื่น **</b>	<b>63,393</b>	<b>0.44</b>	<b>57,188</b>	<b>0.45</b>	<b>66,887</b>	<b>0.57</b>
	<b>รวมรายได้ทั้งสิ้น</b>	<b>14,422,266</b>	<b>100</b>	<b>12,584,161</b>	<b>100.00</b>	<b>11,656,693</b>	<b>100.00</b>

หมายเหตุ : \* อื่นๆ เช่น เหล็กเส้น เหล็กขนาดพิเศษและเหล็กเกรดพิเศษ

\*\* รายได้อื่น เช่น รายได้จากการรับจ้างแปรรูปสินค้า ค่าบรรจุภัณฑ์ รายได้จากดอกเบี้ย

# ปัจจัยความเสี่ยง

ปัจจัยความเสี่ยงที่อาจส่งผลกระทบต่อการดำเนินธุรกิจ สถานะการเงิน และผลประกอบการของบริษัท สามารถจำแนกได้ดังนี้

## 1. ความเสี่ยงจากการพึ่งพาโรงงานผู้ผลิตวัตถุดิบรายใหญ่

ในปี 2560 บริษัทได้มีการสั่งซื้อเหล็กแผ่นรีดร้อนชนิดม้วน (HRC) จากทั้งโรงงานผู้ผลิตภายในประเทศ ผู้ค้าภายในประเทศและต่างประเทศ โดยการซื้อสินค้าจากผู้ผลิตภายในประเทศนั้น บริษัทได้ซื้อสินค้าจากบริษัท สหวิริยาสตีลอินดัสตรี จำกัด (มหาชน) และบริษัท จี เจ สตีล จำกัด (มหาชน) คิดเป็นมูลค่ารวมทั้งสิ้นร้อยละ 60.37 ของปริมาณการสั่งซื้อทั้งหมด เมื่อเทียบกับปริมาณการสั่งซื้อในปี 2559 คิดเป็นร้อยละ 51.33 ของปริมาณการสั่งซื้อทั้งหมด ในด้านการสั่งซื้อสินค้าจากต่างประเทศในปี 2560 และปี 2559 บริษัทมีปริมาณการสั่งซื้อจากต่างประเทศคิดเป็นร้อยละ 1.00 และร้อยละ 8.64 ของปริมาณการสั่งซื้อทั้งหมดตามลำดับ นอกจากนี้ในปี 2560 บริษัทยังมียอดการสั่งซื้อสินค้าโครงสร้างเหล็กรูปพรรณจากบริษัท เหล็กสยามยามาโตะ จำกัด ซึ่งเป็นโรงงานผู้ผลิตโครงสร้างเหล็กรูปพรรณรายใหญ่ที่สุดในประเทศ คิดเป็นมูลค่าร้อยละ 10.25 ของปริมาณการสั่งซื้อทั้งหมด และในปี 2559 คิดเป็นร้อยละ 11.60 ของปริมาณการสั่งซื้อทั้งหมด

จากข้อจำกัดของการมีผู้ผลิตเหล็กแผ่นรีดร้อนชนิดม้วนซึ่งมีอยู่เพียง 3 รายในประเทศ ประกอบกับมาตรการทางภาษีตอบโต้การทุ่มตลาด (Anti dumping) และกรมการค้าต่างประเทศ ได้ออกประกาศ เรื่อง เปิดการไต่สวนการนำเข้าสินค้าเหล็กแผ่นรีดร้อนเจืออื่น ๆ ชนิดเป็นม้วนและไม่ใช่เป็นม้วนที่เพิ่มขึ้น (Safeguard) ยังคงเป็นอุปสรรคในการนำเข้า ซึ่งจะทำให้บริษัทมีความเสี่ยงจากการพึ่งพาผู้ผลิตเหล็กรายใหญ่ดังกล่าว หากผู้ผลิตไม่สามารถจัดส่งสินค้าได้ตามกำหนด หรือผู้ผลิตต้องหยุดการผลิตไม่ว่าด้วยเหตุใดก็ตาม บริษัทอาจประสบปัญหาขาดแคลนวัตถุดิบ และไม่สามารถจัดหาวัตถุดิบจากแหล่งอื่นเข้ามาทดแทนได้

อย่างไรก็ตามบริษัทมีนโยบายในการรักษาระดับปริมาณสินค้าคงคลังให้อยู่ในระดับ 30 วัน ถึง 60 วัน ประกอบกับวางแผนสั่งซื้อวัตถุดิบล่วงหน้าประมาณ 30 วัน ถึง 60 วัน โดยร่วมมือกับผู้ผลิตในการแลกเปลี่ยนข้อมูลสินค้าตามความต้องการของลูกค้าและร่วมกันทำการตลาดอย่างต่อเนื่องเพื่อให้ผู้ผลิตสามารถวางแผนการผลิตได้อย่างคล่องตัว นอกจากนี้บริษัทยังมีนโยบายให้ความสัมพันธ์ที่ดีกับผู้ผลิตทุกรายรวมทั้งตัวแทนจำหน่ายอื่น ๆ ภายในประเทศของ

โรงงานผู้ผลิตรวมถึงผู้ผลิตในต่างประเทศ ซึ่งจะช่วยเหลือเป็นแหล่งสำรองและสร้างความมั่นคงทางด้านวัตถุดิบได้ดี

## 2. ความเสี่ยงเกี่ยวกับผลกระทบจากมาตรการคุ้มครองโรงงานผู้ผลิตในประเทศจากการทุ่มตลาดเหล็ก

จากมาตรการเรียกเก็บอากรตอบโต้การทุ่มตลาด (Anti dumping) ซึ่งออกโดยคณะกรรมการพิจารณาการทุ่มตลาดและการอุดหนุนกระทรวงพาณิชย์ ที่เรียกเก็บภาษีอากรในอัตราสูงสำหรับการนำเข้าเหล็กแผ่นรีดร้อนชนิดม้วนและไม่ใช่เป็นม้วน จาก 19 ประเทศ ประกอบกับกรมการค้าต่างประเทศ ได้ออกมาตรการปกป้องจากการนำเข้าสินค้าเหล็กแผ่นรีดร้อน (Safeguard) ส่งผลให้ต้นทุนการนำเข้าสินค้าเหล็กจากกลุ่มประเทศดังกล่าวสูงกว่าการซื้อจากผู้ผลิตในประเทศ เป็นผลให้ผู้บริโภคในประเทศลดการนำเข้าและหันมาใช้เหล็กที่ผลิตในประเทศมากขึ้น ซึ่งอาจก่อให้เกิดภาวะการขาดแคลนวัตถุดิบเหล็กได้ หากโรงงานผู้ผลิตเหล็กในประเทศไม่สามารถผลิตเหล็กได้ตามคุณสมบัติหรือเพียงพอต่อความต้องการ

บริษัทยังคงใช้นโยบายการรักษาระดับปริมาณสินค้าคงคลังให้อยู่ในระดับ 30 วัน ถึง 60 วัน ประกอบกับการวางแผนการสั่งซื้อวัตถุดิบล่วงหน้าประมาณ 30 วัน ถึง 60 วัน ทำให้สามารถลดผลกระทบจากมาตรการดังกล่าวได้ในระดับหนึ่ง

## 3. ความเสี่ยงจากการผันผวนของราคาเหล็กแผ่นรีดร้อนชนิดม้วน (HRC)

ในปี 2560 บริษัทมีรายได้รวมจากการจำหน่ายและแปรรูปผลิตภัณฑ์จากเหล็กแผ่นรีดร้อนชนิดม้วนคิดเป็นร้อยละ 79.47 ของรายได้จากการขายทั้งหมด ในขณะที่ในปี 2559 คิดเป็นร้อยละ 73.46 ของรายได้จากการขายทั้งหมด บริษัทซื้อเหล็กแผ่นรีดร้อนชนิดม้วนจากผู้ผลิตภายในประเทศร้อยละ 98.53 ในปี 2560 และร้อยละ 86.86 ในปี 2559 ของยอดซื้อเหล็กแผ่นรีดร้อนชนิดม้วนทั้งหมด ดังนั้นความผันผวนของราคาเหล็กแผ่นรีดร้อนชนิดม้วนในประเทศย่อมส่งผลกระทบต่อต้นทุนราคาผลิตภัณฑ์ และการบริหารจัดการสินค้าคงคลังของบริษัท การเคลื่อนไหวของราคาเหล็กแผ่นรีดร้อนในประเทศจะมีการเปลี่ยนแปลงและแปรผันตามราคาของเหล็กแผ่นรีดร้อนในต่างประเทศ

บริษัทได้พยายามลดผลกระทบจากความผันผวนของราคาโดยใช้นโยบายกำหนดราคาขายให้มุ่งเน้นการรักษาส่วนต่างกำไร

และบริษัทยังได้มีการติดตามราคาวัตถุดิบอย่างใกล้ชิดเพื่อประเมินสถานการณ์และแนวโน้มของราคาวัตถุดิบ เพื่อนำมาประกอบการพิจารณาตัดสินใจในการสั่งซื้อและบริหารจัดการปริมาณวัตถุดิบคงคลังซึ่งเป็นต้นทุนหลักของบริษัทให้มีความเหมาะสม

#### 4. ความเสี่ยงจากการให้สินเชื่อลูกค้า

ณ วันที่ 31 ธันวาคม 2560 บริษัทมีลูกหนี้การค้าสุทธิทั้งหมดเท่ากับ 2,484.93 ล้านบาท ซึ่งคิดเป็นร้อยละ 17.35 ของยอดขายระยะเวลาการเก็บหนี้เฉลี่ยในปี 2560 เท่ากับ 56 วัน และบริษัทมีลูกหนี้ที่ยังไม่ครบกำหนดชำระ 1,972.06 ล้านบาท คิดเป็นร้อยละ 79.36 ของลูกหนี้สุทธิ บริษัทอาจจะมีความเสี่ยงในการเรียกเก็บชำระหนี้จากลูกหนี้การค้า ซึ่งถ้าลูกหนี้การค้าของบริษัทมีปัญหาในการดำเนินงานก็อาจจะส่งผลกระทบต่อผลกำไรและฐานะการเงินของบริษัทได้

บริษัทมีการติดตามคุณภาพลูกหนี้อย่างสม่ำเสมอ และมีนโยบายในการตั้งค่าเผื่อหนี้สงสัยจะสูญเมื่อมีลูกหนี้ที่ไม่มีหลักประกันรายได้ค้างชำระเกิน 180 วัน หรือ บริษัทจะตั้งค่าเผื่อหนี้สงสัยจะสูญเมื่อพบว่าลูกหนี้ อาจจะมีปัญหาในการชำระไม่ว่าลูกหนี้รายนั้นจะเกินกำหนดชำระไม่ถึง 180 วัน หรือไม่ก็ตาม นอกจากนี้ บริษัทได้ให้ความสำคัญในการพิจารณาการให้เครดิตทางการค้ากับลูกหนี้อย่างเข้มงวด โดยจัดให้มีคณะกรรมการสินเชื่อ ประกอบด้วยผู้บริหารจากฝ่ายต่างๆ ร่วมพิจารณาการให้เครดิตกับลูกหนี้ที่มีความสัมพันธ์ทางการค้าติดต่อกันมาเป็นระยะเวลาพอสมควร หรือบริษัทจะขอให้มีเครื่องมือป้องกันความเสี่ยงทางด้านการเงิน อาทิเช่น หนังสือสัญญาค้ำประกันจากทางธนาคาร ตั๋วสัญญาใช้เงินที่มีอาวัล หรือ เลตเตอร์ออฟเครดิต เป็นต้น เพื่อให้สามารถบริหารความเสี่ยงและมั่นใจได้ว่าจะไม่ส่งผลกระทบต่อเงินทุนหมุนเวียนของบริษัท นอกจากนี้ บริษัทมีฐานลูกหนี้กระจายตัวและมีจำนวนมากราย ซึ่งบริษัทไม่ได้ยึดติดกับฐานลูกหนี้การค้ากลุ่มใดกลุ่มหนึ่ง

#### 5. ความเสี่ยงจากอัตราดอกเบี้ย

ณ วันที่ 31 ธันวาคม 2560 บริษัทมีหนี้สินที่เกิดจากการกู้ยืมทั้งหมดเป็นหนี้สินระยะสั้นจากสถาบันการเงิน จำนวน 3,715.02 ล้านบาท คิดเป็นร้อยละ 87.54 ของหนี้สินรวม การกู้ยืมของบริษัทส่วนใหญ่ประกอบด้วยเงินกู้ระยะสั้นในรูปแบบตั๋วสัญญาใช้เงินสัญญาทรัสต์รีซีท และเลตเตอร์ออฟเครดิต เพื่อใช้เป็นเงินทุนหมุนเวียนในการสั่งซื้อสินค้าจากโรงงานผู้ผลิต ซึ่งจะมีอายุของการชำระหนี้มากกว่าการรับชำระเงินของลูกหนี้การค้าของบริษัท

การเปลี่ยนแปลงของภาวะอัตราดอกเบี้ยในตลาด อาจส่งผลกระทบต่อค่าใช้จ่ายด้านดอกเบี้ยและผลการดำเนินงานของบริษัท อย่างไรก็ตาม ค่าใช้จ่ายด้านดอกเบี้ยในปี 2560 คิดเป็นร้อยละ 0.45 ของยอดขาย ในขณะที่ปี 2559 เท่ากับร้อยละ 0.39 ของยอดขาย และสามารถในการจ่ายดอกเบี้ยของปี 2560 คิดเป็น 13.43 เท่า เมื่อคิดจากกำไรจากการดำเนินงานก่อนดอกเบี้ยจ่ายและภาษี ในขณะที่อัตราดังกล่าวเท่ากับ 24.49 เท่า ในปี 2559

#### 6. ความเสี่ยงจากอัตราแลกเปลี่ยน

ในปี 2560 และ ปี 2559 บริษัทมีมูลค่าการสั่งซื้อสินค้าจากต่างประเทศประมาณร้อยละ 1.00 และ ร้อยละ 8.64 ของมูลค่าการสั่งซื้อทั้งหมด ตามลำดับ โดยเป็นการสั่งซื้อในเงินสกุลดอลลาร์สหรัฐ จึงทำให้บริษัทมีความเสี่ยงจากการผันผวนของอัตราแลกเปลี่ยนที่ผ่านมาบริษัทได้ลดผลกระทบจากความเสี่ยงของอัตราแลกเปลี่ยนโดยการทำสัญญาซื้อขายเงินตราต่างประเทศล่วงหน้า (Forward contract) หรือ แปลงหนี้ค่าสินค้าเป็นหนี้เงินสกุลบาท หรือชำระหนี้ก่อนกำหนด โดยพิจารณาตามความเหมาะสมของกระแสเงินสดและสถานการณ์ในขณะนั้น ๆ

ในอนาคต บริษัทคาดว่าจะยังคงต้องสั่งซื้อสินค้าจากต่างประเทศบ้างต่อไป ดังนั้น บริษัทจะยังคงรักษานโยบายลดผลกระทบจากความเสี่ยงในอัตราแลกเปลี่ยนโดยวิธีดังกล่าวต่อไปตามความเหมาะสมของสถานการณ์ในขณะนั้น ๆ

#### 7. ความเสี่ยงจากภัยธรรมชาติ

ภัยธรรมชาติเป็นเหตุการณ์ที่อาจเกิดขึ้นโดยไม่สามารถคาดการณ์ได้ล่วงหน้า จากสถานการณ์มหาอุทกภัยในปี 2554 ที่ผ่านมา ได้ส่งผลกระทบต่อการผลิต และการขนส่งของโรงงานและศูนย์กระจายสินค้าวงน้อย ทำให้ไม่สามารถเปิดดำเนินการได้ตามปกติ บริษัทจึงได้ดำเนินการป้องกันความเสี่ยงโดยการทำประกันภัยคุ้มครองความเสี่ยงทุกชนิด โดยมีข้อจำกัดด้านความคุ้มครองภัยจากน้ำท่วม อย่างไรก็ตามบริษัทได้กำหนดแผนการป้องกันความเสี่ยงจากเหตุการณ์อุทกภัยโดยได้ดำเนินการจัดทำแผนคอนกรีตทั้งแบบถาวรและเคลื่อนย้ายได้โดยรอบโรงงานและรอบอาคารโรงงานเสร็จสมบูรณ์พร้อมจัดเตรียมระบบการระบายน้ำแบบรวมศูนย์ เครื่องมือและอุปกรณ์เพื่อป้องกันน้ำเข้าท่วมในโรงงานหากเกิดภัยขึ้นอีก รวมถึงแผนงานโครงการก่อสร้างขยายโรงงานที่จะเกิดขึ้นในอนาคต บริษัทจะดำเนินการให้มีแผนป้องกันความเสี่ยงจากเหตุการณ์ดังกล่าวไว้ด้วย

# โครงสร้างการจัดการ

โครงสร้างองค์กร ณ วันที่ 31 ธันวาคม 2560

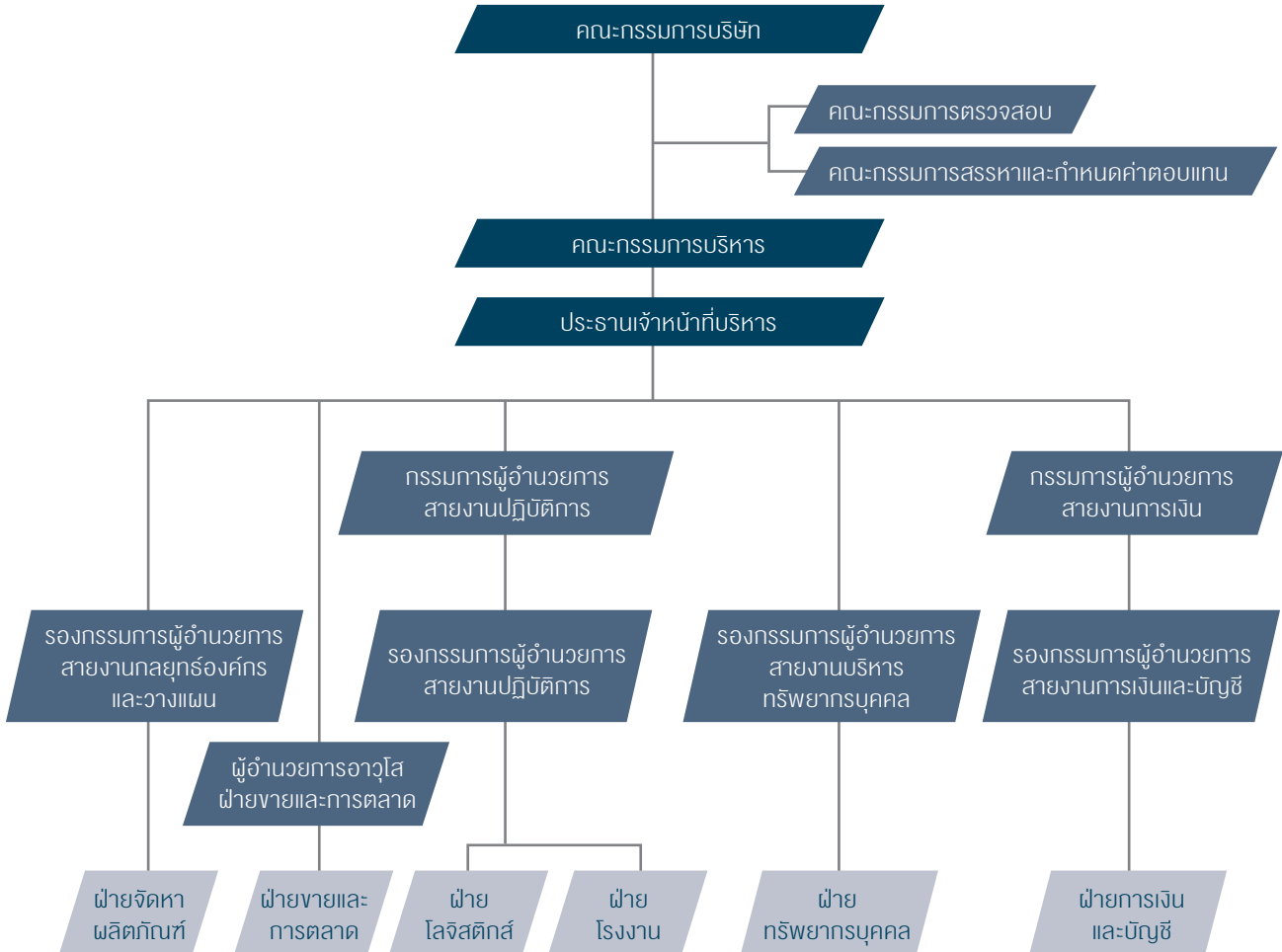

## คณะกรรมการบริษัท

ณ วันที่ 31 ธันวาคม 2560 ประกอบด้วยกรรมการจำนวน 7 ท่าน ดังนี้

อันดับที่	ชื่อ - นามสกุล	ตำแหน่ง
1.	นายชัย จรุงธนาภิบาล	ประธานกรรมการ และกรรมการอิสระ
2.	นายสุรชัย ธรรมสารสมบัติ	กรรมการ
3.	นายไพศาล ธรรมสารสมบัติ	กรรมการ
4.	นายคมสัน ธรรมสารสมบัติ	กรรมการ
5.	นายสมเจตน์ ตวีธาทิพย์	กรรมการ
6.	นางรัตนาวัลี กอสนาน	กรรมการอิสระ
7.	นายเอนก ปิ่นวนิชย์กุล	กรรมการอิสระ

## กรรมการผู้มีอำนาจลงนามผูกพันบริษัท

1. นายไพศาล ธรรมสารสมบัติ
2. นายคมสัน ธรรมสารสมบัติ
3. นายสมเจตน์ ตรีธารทิพย์

กรรมการสองในสามคนนี้ ลงลายมือชื่อร่วมกันและประทับตราสำคัญของบริษัท

## ขอบเขต หน้าที่ และความรับผิดชอบของคณะกรรมการบริษัท

คณะกรรมการบริษัทมีอำนาจ หน้าที่ และความรับผิดชอบในการจัดการบริษัท ให้เป็นไปตามกฎหมาย วัตถุประสงค์ และข้อบังคับ ตลอดจนมติของที่ประชุมผู้ถือหุ้นที่ขอด้วยกฎหมาย ด้วยความซื่อสัตย์สุจริตและระมัดระวัง รักษาผลประโยชน์ของบริษัท เว้นแต่ในเรื่องที่ต้องได้รับอนุมัติจากที่ประชุมผู้ถือหุ้นก่อนดำเนินการ เช่น เรื่องที่กฎหมายกำหนดให้ต้องได้รับมติที่ประชุมผู้ถือหุ้น การทำรายการเกี่ยวโยงกัน และการซื้อหรือขายสินทรัพย์ที่สำคัญตามกฎหมายของตลาดหลักทรัพย์แห่งประเทศไทย หรือตามที่หน่วยงานราชการอื่นๆ กำหนด เป็นต้น ทั้งนี้ คณะกรรมการบริษัทอาจมอบหมายให้กรรมการคนหนึ่ง หรือบุคคลอื่นไปปฏิบัติกรอย่างหนึ่งอย่างใดแทนคณะกรรมการบริษัทก็ได้ โดยปัจจุบันคณะกรรมการบริษัทมีขอบเขต หน้าที่ และความรับผิดชอบ สรุปได้ดังนี้

1. จัดให้มีการประชุมผู้ถือหุ้นเป็นการประชุมสามัญประจำปี ภายใน 4 เดือนนับแต่วันสิ้นสุดรอบระยะเวลาบัญชีของบริษัท
2. จัดให้มีการประชุมคณะกรรมการบริษัทอย่างน้อย 3 เดือนต่อครั้ง
3. จัดให้มีการทำงานการเงินของบริษัท ณ วันสิ้นสุดรอบระยะเวลาบัญชีของบริษัท ซึ่งผู้สอบบัญชีตรวจสอบแล้วและนำเสนอต่อที่ประชุมผู้ถือหุ้นเพื่อพิจารณาและอนุมัติ
4. คณะกรรมการบริษัทอาจมอบอำนาจให้กรรมการคนหนึ่ง หรือหลายคน หรือบุคคลอื่นใดไปปฏิบัติกรอย่างหนึ่งอย่างใดแทนคณะกรรมการบริษัทได้ โดยอยู่ภายใต้การควบคุมของคณะกรรมการบริษัท หรืออาจมอบอำนาจเพื่อให้บุคคลดังกล่าวมีอำนาจตามที่คณะกรรมการบริษัทเห็นสมควรและภายในระยะเวลาที่คณะกรรมการบริษัทเห็นสมควร ซึ่งคณะกรรมการบริษัทอาจยกเลิกเพิกถอนเปลี่ยนแปลงหรือแก้ไขบุคคลที่ได้รับมอบอำนาจหรืออำนาจนั้นๆ ได้เมื่อเห็นสมควร ทั้งนี้ คณะกรรมการบริษัทอาจมอบอำนาจให้คณะกรรมการบริหารมีอำนาจหน้าที่ในการปฏิบัติงานต่างๆ โดยมีรายละเอียดการมอบอำนาจตามขอบเขตอำนาจหน้าที่ของ

คณะกรรมการบริหาร ซึ่งการมอบอำนาจนั้นต้องไม่มีลักษณะเป็นการมอบอำนาจที่ทำให้คณะกรรมการบริหารสามารถพิจารณาและอนุมัติรายการที่ตนหรือบุคคลที่อาจมีส่วนได้เสียหรือมีความขัดแย้งทางผลประโยชน์อื่นใดที่ทำกับบริษัท หรือบริษัทย่อย ยกเว้นเป็นการอนุมัติรายการที่เป็นไปตามนโยบายและหลักเกณฑ์ที่คณะกรรมการบริษัทพิจารณาและอนุมัติไว้แล้ว

5. กำหนดเป้าหมาย แนวทาง นโยบาย แผนงาน และงบประมาณของบริษัท ควบคุมกำกับดูแลการบริหารและการจัดการของคณะกรรมการบริหารให้เป็นไปตามนโยบายที่ได้รับมอบหมาย เว้นแต่ในเรื่องดังต่อไปนี้ที่คณะกรรมการบริษัทต้องได้รับมติอนุมัติจากที่ประชุมผู้ถือหุ้นก่อนการดำเนินการ อันได้แก่ เรื่องที่กฎหมายกำหนดให้ต้องได้รับมติอนุมัติจากที่ประชุมผู้ถือหุ้น เช่น การเพิ่มทุน การลดทุน การออกหุ้นกู้ การขายหรือโอนกิจการของบริษัททั้งหมดหรือบางส่วนที่สำคัญให้แก่บุคคลอื่น หรือการซื้อหรือรับโอนกิจการของบริษัทอื่นมาเป็นของบริษัท การแก้ไขหนังสือบริคณห์สนธิหรือข้อบังคับของบริษัท เป็นต้น นอกจากนี้ คณะกรรมการบริษัทยังมีขอบเขตหน้าที่ในการกำกับดูแลให้บริษัทปฏิบัติตามกฎหมายว่าด้วยหลักทรัพย์และตลาดหลักทรัพย์ และข้อกำหนดของตลาดหลักทรัพย์ เช่น การทำรายการที่เกี่ยวข้องกัน การรายงานการมีส่วนได้เสียของกรรมการ ผู้บริหาร และบุคคลที่เกี่ยวข้อง และการซื้อหรือขายทรัพย์สินที่สำคัญตามกฎหมายของตลาดหลักทรัพย์แห่งประเทศไทย หรือกฎหมายที่เกี่ยวข้องกับธุรกิจของบริษัท
6. พิจารณาโครงสร้างการบริหารงาน แต่งตั้งคณะกรรมการบริหาร กรรมการผู้ช่วยกรรมการ และคณะกรรมการอื่นตามความเหมาะสม
7. ติดตามผลการดำเนินงานให้เป็นไปตามแผนงานและงบประมาณอย่างต่อเนื่อง
8. กรรมการจะต้องไม่ประกอบกิจการอันมีสภาพอย่างเดียวกัน และเป็นการแข่งขันกับกิจการของบริษัท หรือเข้าเป็นหุ้นส่วนในห้างหุ้นส่วนสามัญ หรือเป็นหุ้นส่วนไม่จำกัดความรับผิดในห้างหุ้นส่วนจำกัด หรือเป็นกรรมการของบริษัทเอกชน หรือบริษัทอื่นที่ประกอบกิจการอันมีสภาพอย่างเดียวกัน และเป็นการแข่งขันกับกิจการของบริษัท ไม่ว่าจะทำเพื่อประโยชน์ส่วนตนหรือเพื่อประโยชน์ผู้อื่น เว้นแต่จะได้แจ้งให้ที่ประชุมผู้ถือหุ้นทราบก่อนที่จะมีมติแต่งตั้ง

- กรรมการต้องแจ้งให้บริษัท ทราบโดยไม่ชักช้าหากมีส่วนได้เสียไม่ว่าโดยตรงหรือโดยอ้อมในสัญญาที่บริษัททำขึ้น หรือมีการเปลี่ยนแปลงจำนวนการถือหุ้นหรือหุ้นกู้ในบริษัท หรือบริษัทในเครือ

- เป็นผู้วินิจฉัยลงคะแนนเสียงชี้ขาดในที่ประชุมคณะกรรมการบริษัท และ/หรือที่ประชุมผู้ถือหุ้น กรณีที่มีการลงคะแนนเสียง 2 ฝ่ายเท่ากัน

#### ขอบเขต หน้าที่ และความรับผิดชอบของประธานกรรมการบริษัท

- ประธานกรรมการบริษัทมีขอบเขต หน้าที่และความรับผิดชอบในฐานะกรรมการบริษัท
- สนับสนุนและส่งเสริมให้คณะกรรมการบริษัท ปฏิบัติหน้าที่อย่างเต็มความสามารถ
- ดูแล ติดตามการบริหารงานของคณะกรรมการบริษัท และ คณะกรรมการชุดย่อยต่าง ๆ ให้บรรลุตามวัตถุประสงค์ที่กำหนดไว้
- เรียกประชุมคณะกรรมการบริษัท และ/หรือการประชุมผู้ถือหุ้น
- เป็นประธานในที่ประชุมคณะกรรมการบริษัท และ/หรือที่ประชุมผู้ถือหุ้น
- ส่งเสริมให้กรรมการ และ/หรือผู้ถือหุ้นทุกคนมีส่วนร่วมในการประชุม เปิดโอกาสให้แสดงความคิดเห็นหรือข้อเสนอแนะอย่างเต็มที่ในเชิงสร้างสรรค์และเป็นอิสระ รวมทั้งควบคุมการประชุมดังกล่าวให้ดำเนินไปได้ด้วยความเรียบร้อย สำเร็จลุล่วง

#### ขอบเขตอำนาจอนุมัติของคณะกรรมการบริษัท เป็นไปตามกฎบัตร รวมถึงเรื่องดังต่อไปนี้

- อนุมัติงบประมาณรายรับและรายจ่ายประจำปี
- อนุมัติงบประมาณการดำเนินโครงการต่าง ๆ ประจำปี ในส่วนที่เกินกว่าอำนาจอนุมัติของคณะกรรมการบริหาร
- อนุมัติงบประมาณในการลงทุนทั้งระยะสั้นและระยะยาว ในส่วนที่เกินกว่าอำนาจอนุมัติของคณะกรรมการบริหาร
- อนุมัติการหาแหล่งเงินทุนทั้งระยะสั้นและระยะยาว ในส่วนที่เกินกว่าอำนาจอนุมัติของคณะกรรมการบริหาร
- อนุมัติยกเลิกงบประมาณทั้งหมดหรือบางส่วน ในส่วนที่เกินกว่าอำนาจอนุมัติของคณะกรรมการบริหาร
- อนุมัติการทำรายการที่เกี่ยวข้องกันตามขนาดรายการที่กฎหมายได้กำหนดไว้
- อนุมัติรายการต่างๆ ที่ต้องเสนอให้ที่ประชุมผู้ถือหุ้นพิจารณาอนุมัติ

การประชุมคณะกรรมการบริษัทในปี 2560 มีจำนวนทั้งหมด 6 ครั้ง โดยมีกรรมการเข้าร่วมตามรายละเอียด ดังต่อไปนี้

อันดับที่	ชื่อ - นามสกุล	ตำแหน่ง	จำนวนครั้งที่เข้าร่วมประชุม / การประชุมทั้งหมด (ครั้ง)
1.	นายชัย จรุงธานีบาล	ประธานกรรมการ และกรรมการอิสระ	6 / 6
2.	นายสุรย์ ธรรมสารสมบัติ	กรรมการ	6 / 6
3.	นายไพศาล ธรรมสารสมบัติ	กรรมการ	6 / 6
4.	นายคมสัน ธรรมสารสมบัติ	กรรมการ	6 / 6
5.	นายสมเจตน์ ตริธราทิพย์	กรรมการ	6 / 6
6.	นางรัตนวลี กอสนาน	กรรมการอิสระ	6 / 6
7.	นายเอนก ปิ่นวนิชย์กุล	กรรมการอิสระ	6 / 6

## คณะกรรมการบริหาร

ณ วันที่ 31 ธันวาคม 2560 ประกอบด้วยกรรมการบริหาร จำนวน 3 ท่าน ดังนี้

อันดับที่	ชื่อ - นามสกุล	ตำแหน่ง
1.	นายไพศาล ธรรมสารสมบัติ	ประธานกรรมการบริหาร
2.	นายคมสัน ธรรมสารสมบัติ	กรรมการบริหาร
3.	นายสมเจตน์ ตรีธารทิพย์	กรรมการบริหาร

### ขอบเขต หน้าที่ และความรับผิดชอบของคณะกรรมการบริหาร

คณะกรรมการบริหารมีขอบเขต หน้าที่และความรับผิดชอบ การบริหารงานในเรื่องเกี่ยวกับการดำเนินงานตามปกติและงานบริหารของบริษัท กำหนดนโยบาย แผนธุรกิจ งบประมาณ โครงสร้าง การบริหารงาน และอำนาจการบริหารต่างๆ ของบริษัท หลักเกณฑ์ ในการดำเนินธุรกิจให้สอดคล้องกับสภาพเศรษฐกิจ เพื่อเสนอให้ ที่ประชุมคณะกรรมการบริษัทพิจารณาอนุมัติ และ/หรือให้ความ เห็นชอบ รวมถึงการตรวจสอบและติดตามผลการดำเนินงานของ บริษัท ตามนโยบายที่กำหนด โดยปัจจุบันคณะกรรมการบริหาร มีขอบเขต หน้าที่ และความรับผิดชอบ สรุปได้ดังนี้

1. พิจารณาเรื่องการจัดสรรงบประมาณประจำปีตามที่ฝ่าย จัดการเสนอก่อนที่จะนำเสนอให้คณะกรรมการบริษัท พิจารณาอนุมัติ ทั้งนี้ ให้รวมถึงการพิจารณาและอนุมัติการ เปลี่ยนแปลงและเพิ่มเติมงบประมาณรายจ่ายประจำปีใน ระหว่างที่ไม่มีการประชุมคณะกรรมการบริษัทในกรณีเร่งด่วน และให้นำเสนอคณะกรรมการบริษัท เพื่อทราบในที่ประชุม คราวต่อไป
2. อนุมัติการซื้อขายสินค้าอันเป็นปกติธุระของบริษัท ในวงเงิน ไม่เกิน 500 ล้านบาท
3. อนุมัติค่าใช้จ่ายในการซื้อทรัพย์สินอันมีลักษณะเป็นการ ลงทุนนอกเหนือจากที่ระบุไว้ในงบประมาณประจำปี ในวงเงินไม่เกิน 50 ล้านบาท
4. อนุมัติการใช้จ่ายเงินลงทุนที่สำคัญๆ ที่ได้กำหนดไว้ใน

งบประมาณรายจ่ายประจำปีตามที่จะได้รับมอบหมายจาก คณะกรรมการบริษัท หรือตามที่คณะกรรมการบริษัทได้เคย มีมติอนุมัติในหลักการไว้แล้ว

5. เป็นคณะที่ปรึกษาฝ่ายจัดการในเรื่องเกี่ยวกับนโยบายด้าน การเงิน การลงทุน การตลาด การบริหารทรัพยากรบุคคล และด้านการปฏิบัติการอื่นๆ
6. จัดสรรเงินบำเหน็จรางวัลซึ่งได้รับอนุมัติจากคณะกรรมการ บริษัทแล้วให้แก่พนักงานหรือลูกจ้างของบริษัท หรือบุคคล ใดๆ ที่กระทำกิจการให้บริษัท
7. ควบคุมดูแลการดำเนินการและ/หรือบริหารงานประจำวัน ของบริษัท

ทั้งนี้ อำนาจของคณะกรรมการบริหารจะไม่รวมถึงการอนุมัติรายการ ใดที่อาจมีความขัดแย้ง หรือรายการใดที่คณะกรรมการบริหาร หรือ บุคคลที่เกี่ยวข้องกับผู้บริหาร มีส่วนได้เสียหรือผลประโยชน์ใน ลักษณะอื่นใดขัดแย้งกับบริษัท หรือบริษัทย่อย (ถ้ามี) ตามกฎเกณฑ์ ของตลาดหลักทรัพย์แห่งประเทศไทย ซึ่งการอนุมัติรายการใน ลักษณะดังกล่าวจะต้องเสนอต่อที่ประชุมคณะกรรมการบริษัท และ/ หรือที่ประชุมผู้ถือหุ้นเพื่อพิจารณาและอนุมัติรายการดังกล่าวตามที่ ข้อบังคับของบริษัท หรือกฎหมายที่เกี่ยวข้องกำหนด เว้นแต่เป็นการ อนุมัติรายการที่เป็นลักษณะการดำเนินธุรกิจการค้าปกติทั่วไปของ บริษัท ที่คณะกรรมการบริษัทกำหนดหลักเกณฑ์การพิจารณาไว้ ชัดเจนแล้ว

## คณะกรรมการตรวจสอบ

ณ วันที่ 31 ธันวาคม 2560 ประกอบด้วยกรรมการตรวจสอบผู้ทรงคุณวุฒิ จำนวน 3 ท่าน ดังนี้

อันดับที่	ชื่อ - นามสกุล	ตำแหน่ง
1.	นายชัย จรุงธนาภิบาล	ประธานกรรมการตรวจสอบ
2.	นางรัตนาวัลี กอสนาน	กรรมการตรวจสอบ
3.	นายเอนก ปิ่นวนิชย์กุล	กรรมการตรวจสอบ



**ขอบเขต หน้าที่ และความรับผิดชอบของคณะกรรมการตรวจสอบ**

คณะกรรมการตรวจสอบมีขอบเขต อำนาจ หน้าที่ และความรับผิดชอบตามที่ได้รับมอบหมายจากคณะกรรมการบริษัท รวมทั้งการรายงานต่อคณะกรรมการบริษัท สรุปได้ดังนี้

1. สอบทานให้บริษัทมีการรายงานทางการเงินอย่างถูกต้องและเพียงพอ
2. สอบทานให้บริษัทมีระบบการควบคุมภายใน (Internal Control) และระบบการตรวจสอบภายใน (Internal Audit) ที่เหมาะสมและมีประสิทธิภาพ และพิจารณาความเป็นอิสระของหน่วยงานตรวจสอบภายใน ตลอดจนให้ความเห็นชอบในการพิจารณาแต่งตั้ง โยกย้าย เลิกจ้างหัวหน้าหน่วยงานตรวจสอบภายในหรือหน่วยงานอื่นใดที่รับผิดชอบเกี่ยวกับการตรวจสอบภายใน
3. สอบทานให้บริษัทปฏิบัติตามกฎหมายว่าด้วยหลักทรัพย์และตลาดหลักทรัพย์ ข้อกำหนดของตลาดหลักทรัพย์ และกฎหมายที่เกี่ยวข้องกับธุรกิจของบริษัท
4. พิจารณา คัดเลือก เสนอแต่งตั้ง ถอดถอน บุคคลซึ่งมีความเป็นอิสระเพื่อทำหน้าที่เป็นผู้สอบบัญชีของบริษัท และเสนอคำตอบแทนของบุคคลดังกล่าว รวมทั้งเข้าร่วมประชุมกับผู้สอบบัญชีโดยไม่มีฝ่ายจัดการเข้าร่วมประชุมด้วย อย่างน้อยปีละ 1 ครั้ง
5. พิจารณารายการที่เกี่ยวข้องกันหรือรายการที่อาจมีความขัดแย้งทางผลประโยชน์ให้เป็นไปตามกฎหมายและข้อกำหนดของตลาดหลักทรัพย์ ทั้งนี้ เพื่อให้มั่นใจว่ารายการดังกล่าวสมเหตุสมผลและเป็นประโยชน์สูงสุดต่อบริษัท
6. จัดทำรายงานของคณะกรรมการตรวจสอบ โดยเปิดเผยไว้ในรายงานประจำปีของบริษัท ซึ่งรายงานดังกล่าวต้องลงนามโดยประธานคณะกรรมการตรวจสอบและต้องประกอบด้วยข้อมูลอย่างน้อย ดังต่อไปนี้
  - 6.1 ความเห็นเกี่ยวกับความถูกต้อง ครบถ้วน เป็นที่เชื่อถือได้ของรายงานทางการเงินของบริษัท

- 6.2 ความเห็นเกี่ยวกับความเพียงพอของระบบควบคุมภายในของบริษัท
  - 6.3 ความเห็นเกี่ยวกับการปฏิบัติตามกฎหมายว่าด้วยหลักทรัพย์และตลาดหลักทรัพย์ ข้อกำหนดของตลาดหลักทรัพย์ หรือกฎหมายที่เกี่ยวข้องกับธุรกิจของบริษัท
  - 6.4 ความเห็นเกี่ยวกับความเหมาะสมของผู้สอบบัญชี
  - 6.5 ความเห็นเกี่ยวกับรายการที่อาจมีความขัดแย้งทางผลประโยชน์
  - 6.6 จำนวนการประชุมคณะกรรมการตรวจสอบ และการเข้าร่วมประชุมของกรรมการตรวจสอบแต่ละท่าน
  - 6.7 ความเห็นหรือข้อสังเกตโดยรวมที่คณะกรรมการตรวจสอบได้รับจากการปฏิบัติหน้าที่ตามกฎหมายบัตร (Charter)
  - 6.8 รายการอื่นที่เห็นว่าผู้ถือหุ้นและผู้ลงทุนทั่วไปควรทราบภายใต้ขอบเขตหน้าที่และความรับผิดชอบที่ได้รับมอบหมายจากคณะกรรมการบริษัท
7. รายงานการดำเนินงานของคณะกรรมการตรวจสอบให้คณะกรรมการบริษัททราบเป็นประจำอย่างน้อยไตรมาสละ ครั้ง
8. ปฏิบัติการอื่นใดตามที่คณะกรรมการของบริษัทมอบหมายด้วยความเห็นชอบจากคณะกรรมการตรวจสอบ

นอกจากนี้ คณะกรรมการบริษัทได้มีการกำหนดวาระการดำรงตำแหน่งของคณะกรรมการตรวจสอบไว้ ดังต่อไปนี้

ประธานกรรมการตรวจสอบ	3 ปี
กรรมการตรวจสอบ	3 ปี

ทั้งนี้ เมื่อครบวาระการดำรงตำแหน่งแล้ว ประธานกรรมการตรวจสอบและกรรมการตรวจสอบที่พ้นจากตำแหน่งตามวาระอาจได้รับการแต่งตั้งให้กลับเข้าดำรงตำแหน่งได้อีก

การประชุมคณะกรรมการตรวจสอบ ในปี 2560 มีจำนวนทั้งหมด 6 ครั้ง โดยมีกรรมการเข้าร่วมตามรายละเอียด ดังต่อไปนี้

อันดับที่	ชื่อ - นามสกุล	ตำแหน่ง	จำนวนครั้งที่เข้าร่วมประชุม / การประชุมทั้งหมด (ครั้ง)
1.	นายชัย จรุงนาภิบาล	ประธานกรรมการตรวจสอบ	6 / 6
2.	นางรัตนวลี กอสนาน	กรรมการตรวจสอบ	6 / 6
3.	นายเอนก ปิ่นวนิชย์กุล	กรรมการตรวจสอบ	6 / 6

## คณะกรรมการสรรหาและกำหนดค่าตอบแทน

ณ วันที่ 31 ธันวาคม 2560 ประกอบด้วยกรรมการสรรหาและกำหนดค่าตอบแทน จำนวน 5 ท่าน ดังนี้

อันดับที่	ชื่อ - นามสกุล	ตำแหน่ง
1.	นายสุรย์ ธรรมสารสมบัติ	ประธานกรรมการสรรหาและกำหนดค่าตอบแทน
2.	นายชัย จรุงธนาภิบาล	กรรมการสรรหาและกำหนดค่าตอบแทน
3.	นางรัตนาลี กอสนาน	กรรมการสรรหาและกำหนดค่าตอบแทน
4.	นายเอนก ปิ่นวนิชย์กุล	กรรมการสรรหาและกำหนดค่าตอบแทน
5.	นายสมเจตน์ ตริธารทิพย์	กรรมการสรรหาและกำหนดค่าตอบแทน

### ขอบเขต หน้าที่ และความรับผิดชอบของคณะกรรมการสรรหาและกำหนดค่าตอบแทน

1. พิจารณากำหนดนโยบาย หลักเกณฑ์ วิธีการในการกำหนดค่าตอบแทนและกระบวนการในการสรรหา สำหรับกรรมการบริษัท กรรมการชุดย่อย และกรรมการผู้อำนวยการ
2. สรรหา คัดเลือก และเสนอบุคคลที่มีความเหมาะสมตามหลักเกณฑ์ที่ได้กำหนดไว้ เพื่อทดแทนกรรมการบริษัท กรรมการชุดย่อย หรือกรรมการผู้อำนวยการที่พ้นจากตำแหน่งตามวาระหรือตำแหน่งที่ว่างลง หรือตามที่คณะกรรมการบริษัทหรือกฎหมายกำหนดขึ้นใหม่ นำเสนอคณะกรรมการบริษัท และ/หรือที่ประชุมผู้ถือหุ้นพิจารณาอนุมัติ

3. พิจารณากำหนดหลักเกณฑ์และกำหนดค่าตอบแทนคณะกรรมการบริษัท กรรมการชุดย่อย และกรรมการผู้อำนวยการ ทั้งที่เป็นตัวเงินและมีใช่ตัวเงิน เสนอต่อคณะกรรมการบริษัท เพื่อให้ความเห็นชอบ และคณะกรรมการบริษัทจะนำเสนอค่าตอบแทนของกรรมการทุกท่านรวมเป็นวงเงินในแต่ละปีให้ผู้ถือหุ้นพิจารณาอนุมัติต่อไป
4. ทบทวนความเหมาะสมของหลักเกณฑ์การจ่ายค่าตอบแทน และการสรรหาที่ใช้อยู่ในปัจจุบัน
5. ปฏิบัติการอื่นใดตามที่คณะกรรมการบริษัทมอบหมาย

การประชุมคณะกรรมการสรรหาและกำหนดค่าตอบแทน ในปี 2560 มีจำนวนทั้งหมด 1 ครั้ง โดยมีกรรมการเข้าร่วมตามรายละเอียดดังต่อไปนี้

อันดับที่	ชื่อ - นามสกุล	ตำแหน่ง	จำนวนครั้งที่เข้าร่วมประชุม / การประชุมทั้งหมด (ครั้ง)
1.	นายสุรย์ ธรรมสารสมบัติ	ประธานกรรมการสรรหาและกำหนดค่าตอบแทน	1 / 1
2.	นายชัย จรุงธนาภิบาล	กรรมการสรรหาและกำหนดค่าตอบแทน	1 / 1
3.	นางรัตนาลี กอสนาน	กรรมการสรรหาและกำหนดค่าตอบแทน	1 / 1
4.	นายเอนก ปิ่นวนิชย์กุล	กรรมการสรรหาและกำหนดค่าตอบแทน	1 / 1
5.	นายสมเจตน์ ตริธารทิพย์	กรรมการสรรหาและกำหนดค่าตอบแทน	1 / 1

## คณะผู้บริหาร

ณ วันที่ 31 ธันวาคม 2560 ประกอบด้วยผู้บริหาร จำนวน 6 ท่าน ดังนี้

อันดับที่	ชื่อ - นามสกุล	ตำแหน่ง
1.	นายไพศาล ธรรมสารสมบัติ	ประธานเจ้าหน้าที่บริหาร
2.	นายประवास สันตะกุล	กรรมการผู้อำนวยการสายงานปฏิบัติการ
3.	นายสมเจตน์ ตรีธารทิพย์	กรรมการผู้อำนวยการสายงานการเงิน
4.	นางสาวเพ็ชรรุ้ง เมษินทรีย์	รองกรรมการผู้อำนวยการสายงานกลยุทธ์องค์กรและวางแผน
5.	นายคมสัน ธรรมสารสมบัติ	รองกรรมการผู้อำนวยการสายงานปฏิบัติการ
6.	นางพัลลภา ธรรมสารสมบัติ	รองกรรมการผู้อำนวยการสายงานบริหารทรัพยากรบุคคล

### ขอบเขต หน้าที่ และความรับผิดชอบของประธานเจ้าหน้าที่บริหาร

ขอบเขต หน้าที่ และความรับผิดชอบของประธานเจ้าหน้าที่บริหาร ในการบริหารงานในเรื่องเกี่ยวกับการดำเนินงานตามปกติ ธุรกิจและงานบริหารของบริษัท สรุปได้ดังนี้

1. ควบคุมดูแลการดำเนินงานและ/หรือบริหารงานประจำวันของบริษัท
2. ดำเนินการหรือปฏิบัติงานให้เป็นไปตามนโยบาย แผนงาน และงบประมาณที่ได้รับอนุมัติจากคณะกรรมการบริษัท และ/หรือคณะกรรมการบริหารของบริษัท
3. เป็นผู้รับมอบอำนาจของบริษัทในการบริหารกิจการของบริษัท ให้เป็นไปตามวัตถุประสงค์ ข้อบังคับ นโยบาย ระเบียบ ข้อกำหนด คำสั่ง มติที่ประชุมผู้ถือหุ้น และ/หรือ มติที่ประชุมคณะกรรมการบริษัท หรือคณะกรรมการบริหารทุกประการ

ทั้งนี้ อำนาจของประธานเจ้าหน้าที่บริหารจะไม่รวมถึงอำนาจในการอนุมัติรายการใดที่อาจมีความขัดแย้ง หรือรายการใดที่ประธานเจ้าหน้าที่บริหารหรือบุคคลที่เกี่ยวข้องกับประธานเจ้าหน้าที่บริหาร มีส่วนได้ส่วนเสีย หรือผลประโยชน์ในลักษณะอื่นใด ขัดแย้งกับบริษัท หรือบริษัทย่อย ตามกฎเกณฑ์ของตลาดหลักทรัพย์แห่งประเทศไทย ซึ่งการอนุมัติรายการในลักษณะดังกล่าวจะต้องเสนอต่อที่ประชุมคณะกรรมการบริษัท และ/หรือที่ประชุมผู้ถือหุ้นเพื่อพิจารณาและอนุมัติรายการดังกล่าวตามที่ข้อบังคับของบริษัท หรือกฎหมายที่เกี่ยวข้องกำหนด เว้นแต่เป็นการอนุมัติรายการที่เป็นลักษณะการดำเนินธุรกิจการค้าปกติทั่วไปของบริษัท ที่คณะกรรมการบริษัทกำหนดหลักเกณฑ์การพิจารณาไว้ชัดเจนแล้ว

## เลขาธิการบริษัท

ณ วันที่ 31 ธันวาคม 2560

อันดับที่	ชื่อ - นามสกุล	ตำแหน่ง
1.	นายสมเจตน์ ตรีธารทิพย์	เลขาธิการบริษัท

### ขอบเขต หน้าที่ และความรับผิดชอบของเลขาธิการบริษัท

จัดการประชุมคณะกรรมการบริษัท คณะกรรมการชุดต่างๆ และการประชุมผู้ถือหุ้น รวมทั้งจัดทำรายงานการประชุมคณะกรรมการ รายงานการประชุมคณะกรรมการชุดต่างๆ รายงานการประชุม

ผู้ถือหุ้น รายงานประจำปี ตลอดจนจัดเก็บเอกสารตามที่กฎหมายกำหนด พร้อมทั้งอำนวยความสะดวกและดูแลให้บริษัทปฏิบัติตามกฎระเบียบ ข้อบังคับ และข้อกำหนดตลาดหลักทรัพย์แห่งประเทศไทย

## คำตอบแทนของกรรมการและผู้บริหาร

คณะกรรมการสรรหาและกำหนดค่าตอบแทน เป็นผู้กำหนดหลักเกณฑ์และพิจารณากลับกรองคำตอบแทนของกรรมการและผู้บริหาร โดยพิจารณาเทียบเคียงคำตอบแทนที่อยู่ในระดับเดียวกับกลุ่มอุตสาหกรรมเดียวกัน ประกอบกับผลการดำเนินงานของบริษัท รวมถึงความเหมาะสมกับหน้าที่ความรับผิดชอบของคณะกรรมการและผู้บริหาร โดยมีรายละเอียดของคำตอบแทน ดังนี้

### 1. คำตอบแทนกรรมการบริษัทและกรรมการชุดย่อย

ในการประชุมสามัญผู้ถือหุ้นประจำปี 2560 เมื่อวันที่ 5 เมษายน

อันดับที่	ชื่อ - นามสกุล		ตำแหน่ง	คำตอบแทน (บาท)	ค่าเบี้ยประชุม (บาท)	ค่าบำเหน็จจากผลการดำเนินงานในปี 2559 (บาท)	รวม (บาท)
1.	นายชัย	จรุงธนาภิบาล	ประธานกรรมการ ประธานกรรมการ ตรวจสอบ และกรรมการสรรหา และกำหนดค่าตอบแทน	1,160,000	40,000	1,160,000	2,360,000
2.	นายสุรชัย	ธรรสารสมบัติ	กรรมการ และประธาน กรรมการสรรหา และกำหนดค่าตอบแทน	850,000	40,000	950,000	1,840,000
3.	นายไพศาล	ธรรสารสมบัติ	กรรมการ	670,000	40,000	930,000	1,640,000
4.	นายคมสัน	ธรรสารสมบัติ	กรรมการ	670,000	40,000	930,000	1,640,000
5.	นายสมเจตน์	ตรีธารทิพย์	กรรมการ และกรรมการสรรหา และกำหนดค่าตอบแทน	670,000	40,000	930,000	1,640,000
6.	นางรัตนาลี	กอสานาน	กรรมการ กรรมการตรวจสอบ และกรรมการสรรหา และกำหนดค่าตอบแทน	850,000	40,000	950,000	1,840,000
7.	นายเอนก	ปิ่นวนิชย์กุล	กรรมการ กรรมการตรวจสอบ และกรรมการสรรหา และกำหนดค่าตอบแทน	850,000	40,000	950,000	1,840,000
รวม				5,720,000	280,000	6,800,000	12,800,000

หมายเหตุ : กรรมการบริษัทและกรรมการชุดย่อยในตำแหน่งดังกล่าวไม่ได้รับสิทธิประโยชน์อื่น ๆ นอกเหนือจากคำตอบแทนดังกล่าวข้างต้น

### 2. คำตอบแทนกรรมการบริหารและคณะผู้บริหาร

ในปี 2560 บริษัทได้จ่ายคำตอบแทนกรรมการบริหาร 3 ราย และคณะผู้บริหาร 6 ราย ในรูปของเงินเดือน กองทุนสำรองเลี้ยงชีพ และโบนัส รวมเป็นจำนวนเงินทั้งสิ้น 47,651,200 บาท

2560 ที่ผ่านมา ที่ประชุมผู้ถือหุ้นมีมติอนุมัติคำตอบแทนของคณะกรรมการบริษัทในวงเงิน 6,000,000 บาท และเงินบำเหน็จจากผลการดำเนินงานในปี 2559 สำหรับกรรมการทั้งคณะเป็นจำนวนเงิน 6,800,000 บาท ซึ่งคณะกรรมการสรรหาและกำหนดค่าตอบแทนเป็นผู้จัดสรรให้สำหรับกรรมการทั้งคณะรวม 7 ท่าน โดยจัดสรรวงเงินคำตอบแทนเป็น 2 ส่วน แบ่งเป็นวงเงินคำตอบแทน 5,720,000 บาท และวงเงินเบี้ยประชุม 280,000 บาท โดยรายละเอียดของการจ่ายคำตอบแทนดังกล่าว มีดังต่อไปนี้

# ประวัติกรรมการและผู้บริหาร

## นายชัย จรุงนากิบา

ประธานกรรมการ ประธานกรรมการตรวจสอบ  
กรรมการสรรหาและกำหนดค่าตอบแทน และกรรมการอิสระ

อายุ : 63 ปี

คุณวุฒิทางการศึกษา :

- ปริญญาตรี บัณฑิต จุฬาลงกรณ์มหาวิทยาลัย
- ปริญญาโท บัณฑิต มหาวิทยาลัยธรรมศาสตร์

การผ่านหลักสูตรอบรมของสมาคมส่งเสริมสถาบันกรรมการ  
บริษัทไทย (IOD) :

- Director Certification Program (DCP) รุ่น 29/2546
- Audit Committee Program (ACP) ปี 2548

ความสัมพันธ์ทางครอบครัวระหว่างกรรมการและผู้บริหาร :  
ไม่มี

จำนวนการถือหุ้นในบริษัท (รวมการถือหุ้นของบุคคล ม.258) :  
522,750 หุ้น คิดเป็นร้อยละ 0.12

ประสบการณ์ทำงาน (5 ปีย้อนหลัง) :

- พ.ศ. 2558 - ปัจจุบัน ประธานกรรมการ  
ประธานกรรมการตรวจสอบ  
กรรมการสรรหาและกำหนดค่าตอบแทน  
และกรรมการอิสระ / บมจ. คำเหล็กไทย /  
ศูนย์บริการเหล็กครบวงจร
- 2550 - ปัจจุบัน กรรมการตรวจสอบ / บมจ.อาหารสยาม /  
ผลิตอาหารแปรรูปเพื่อการส่งออก
- 2549 - ปัจจุบัน กรรมการตรวจสอบ / บมจ. โออิชิ กรุ๊ป /  
ธุรกิจอาหาร และเครื่องดื่ม
- 2546 - ปัจจุบัน กรรมการ / บมจ. สยามฟิวเจอร์  
ดีเวลลอปเม้นท์ / ศูนย์การค้า
- 2545 - ปัจจุบัน ประธานกรรมการตรวจสอบ /  
บมจ. เมเจอร์ ซินีเพล็กซ์ กรุ๊ป /  
โรงภาพยนตร์ และโบว์ลิง
- 2543 - ปัจจุบัน ประธานกรรมการตรวจสอบ /  
บมจ. ทิมพีชชีน / ผลิตแผงวงจรไฟฟ้า
- ส.ศ. 2553 - เม.ย. 2558 ประธานกรรมการตรวจสอบ  
ประธานกรรมการสรรหาและกำหนดค่าตอบแทน  
และกรรมการอิสระ / บมจ. คำเหล็กไทย /  
ศูนย์บริการเหล็กครบวงจร

ประวัติการทำผิดทางกฎหมายในระยะ 10 ปี ที่ผ่านมา :  
ไม่มี

## นายสุรย์ ธรรมสารสมบัติ

กรรมการ  
และประธานกรรมการสรรหาและกำหนดค่าตอบแทน

อายุ : 76 ปี

คุณวุฒิทางการศึกษา :

มัธยมศึกษาปีที่ 6

การผ่านหลักสูตรอบรมของสมาคมส่งเสริมสถาบันกรรมการ  
บริษัทไทย (IOD) :

Director Accreditation Program (DAP) รุ่น 19/2547

ความสัมพันธ์ทางครอบครัวระหว่างกรรมการและผู้บริหาร :

บิดานายไพศาล ธรรมสารสมบัติ และนายคมสัน ธรรมสารสมบัติ

จำนวนการถือหุ้นในบริษัท (รวมการถือหุ้นของบุคคล ม.258) :  
189,650,000 หุ้น คิดเป็นร้อยละ 43.56<sup>(1)</sup>

ประสบการณ์ทำงาน (5 ปีย้อนหลัง) :

- พ.ศ. 2558 - ปัจจุบัน กรรมการ และประธานกรรมการสรรหาและ  
กำหนดค่าตอบแทน / บมจ. คำเหล็กไทย /  
ศูนย์บริการเหล็กครบวงจร
- 2529 - ปัจจุบัน กรรมการ / บจ. ชุนฮวดคำเหล็ก /  
ให้เช่าคลังหามิตรทรัพย์
- 2547 - เม.ย. 2558 ประธานกรรมการ / บมจ. คำเหล็กไทย /  
ศูนย์บริการเหล็กครบวงจร

ประวัติการทำผิดทางกฎหมายในระยะ 10 ปี ที่ผ่านมา :  
ไม่มี

## นายไพศาล ธรรมสารสมบัติ

กรรมการ ประธานกรรมการบริหาร  
และประธานเจ้าหน้าที่บริหาร

อายุ : 52 ปี

คุณวุฒิทางการศึกษา :

- Diploma อัสสัมชัญพาณิชย์
- Diploma in Business Study, Eastbourne College of Art & Technology, United Kingdom
- Mini IE จุฬาลงกรณ์มหาวิทยาลัย
- หลักสูตรผู้บริหารระดับสูง รุ่นที่ 10/2553 สถาบันวิทยาการการตลาดทุน

การผ่านหลักสูตรอบรมของสมาคมส่งเสริมสถาบันกรรมการ  
บริษัทไทย (IOD) :

- Director Accreditation Program (DAP) รุ่น 21/2547
- Director Certification Program (DCP) รุ่น 197/2557

ความสัมพันธ์ทางครอบครัวระหว่างกรรมการและผู้บริหาร :

บุตรนายสุรย์ ธรรมสารสมบัติ พี่ชายนายคมสัน ธรรมสารสมบัติ  
และคู่สมรสนางพัลลภา ธรรมสารสมบัติ

จำนวนการถือหุ้นในบริษัท (รวมการถือหุ้นของบุคคล ม.258) :

35,500,000 หุ้น คิดเป็นร้อยละ 8.15<sup>(2)</sup>

ประสบการณ์ทำงาน (5 ปีย้อนหลัง) :

- มี.ค. 2554 - ปัจจุบัน กรรมการ ประธานกรรมการบริหาร  
และประธานเจ้าหน้าที่บริหาร /  
บมจ. คำเหล็กไทย / ศูนย์บริการลูกค้าครบวงจร
- เม.ย. 2558 - ปัจจุบัน กรรมการ / สมาคมบริษัทจดทะเบียนไทย /  
องค์กรอิสระที่มีได้มุ่งหวังผลกำไร
- มี.ย. 2557 - ปัจจุบัน ประธานกรรมการตรวจสอบ  
และกรรมการอิสระ / บมจ. มาสเตอร์ แอด /  
สื่อโฆษณาภายนอกที่อยู่อาศัย
- 2547 - ปัจจุบัน กรรมการ / บจ. คอนเนค บิสซิเนส ออนไลน์ /  
ออกแบบและพัฒนาโปรแกรมระบบงานในองค์กร
- 2529 - ปัจจุบัน กรรมการ / บจ. ชุ่นฮวดค้าเหล็ก /  
ให้เช่าอสังหาริมทรัพย์

ประวัติการทำผิดทางกฎหมายในระยะ 10 ปี ที่ผ่านมา :  
ไม่มี

## นายคมสัน ธรรมสารสมบัติ

กรรมการ กรรมการบริหาร  
และรองกรรมการผู้อำนวยการสายงานปฏิบัติการ

อายุ : 49 ปี

คุณวุฒิทางการศึกษา :

- วิศวกรรมศาสตรบัณฑิต (อุตสาหกรรม) มหาวิทยาลัยขอนแก่น
- M.B.A. (Finance), Middle Tennessee State University, USA.

การผ่านหลักสูตรอบรมของสมาคมส่งเสริมสถาบันกรรมการ  
บริษัทไทย (IOD) :

Director Accreditation Program (DAP) รุ่น 19/2547

การผ่านหลักสูตรอบรมของสมาคมบริษัทจดทะเบียนไทย (TLCA) :

Executive Development Program (EDP) รุ่น 14/2557

ความสัมพันธ์ทางครอบครัวระหว่างกรรมการและผู้บริหาร :

บุตรนายสุรย์ ธรรมสารสมบัติ และน้องชายนายไพศาล ธรรมสารสมบัติ

จำนวนการถือหุ้นในบริษัท (รวมการถือหุ้นของบุคคล ม.258) :

35,500,075 หุ้น คิดเป็นร้อยละ 8.15<sup>(3)</sup>

ประสบการณ์ทำงาน (5 ปีย้อนหลัง) :

- มี.ค. 2554 - ปัจจุบัน กรรมการ กรรมการบริหาร และรองกรรมการ  
ผู้อำนวยการสายงานปฏิบัติการ /  
บมจ. คำเหล็กไทย / ศูนย์บริการลูกค้าครบวงจร
- ต.ค. 2560 - ปัจจุบัน กรรมการ / บจ. คอมบายน์ แอสเซท /  
ให้เช่าอสังหาริมทรัพย์

ประวัติการทำผิดทางกฎหมายในระยะ 10 ปี ที่ผ่านมา :  
ไม่มี

## นายสมเจตน์ ตรีธารทิพย์

กรรมการ กรรมการสรรหาและกำหนดค่าตอบแทน  
กรรมการบริหาร กรรมการผู้อำนวยการสายงานการเงิน  
และเลขานุการบริษัท

อายุ : 53 ปี

คุณวุฒิทางการศึกษา :

- บริหารธุรกิจบัณฑิต มหาวิทยาลัยรามคำแหง
- Mini M.B.A. มหาวิทยาลัยเกษตรศาสตร์

การผ่านหลักสูตรอบรมของสมาคมส่งเสริมสถาบันกรรมการ  
บริษัทไทย (IOD) :

Director Accreditation Program (DAP) รุ่น 19/2547

ความสัมพันธ์ทางครอบครัวระหว่างกรรมการและผู้บริหาร :  
ไม่มี

จำนวนการถือหุ้นในบริษัท (รวมการถือหุ้นของบุคคล ม.258) :  
2,000,000 หุ้น คิดเป็นร้อยละ 0.46

ประสบการณ์ทำงาน (5 ปีย้อนหลัง) :

มี.ค. 2554 - ปัจจุบัน กรรมการ กรรมการสรรหาและกำหนด  
ค่าตอบแทน กรรมการบริหาร  
กรรมการผู้อำนวยการสายงานการเงิน  
และเลขานุการบริษัท /บมจ. คำเหล็กไทย /  
ศูนย์บริการเหล็กครบวงจร  
2547 - ปัจจุบัน กรรมการ / บจ. คอนเนค บิสซิเนส ออนไลน์ /  
ออกแบบและพัฒนาโปรแกรมระบบงาน  
ในองค์กร

ประวัติการทำผิดทางกฎหมายในระยะ 10 ปี ที่ผ่านมา :  
ไม่มี

## นางริตนวนลี กอสนาน

กรรมการตรวจสอบ  
กรรมการสรรหาและกำหนดค่าตอบแทน และกรรมการอิสระ

อายุ : 53 ปี

คุณวุฒิทางการศึกษา :

- ปริญญาตรี บัญชี มหาวิทยาลัยธรรมศาสตร์
- ปริญญาโท บัญชี มหาวิทยาลัยธรรมศาสตร์

การผ่านหลักสูตรอบรมของสมาคมส่งเสริมสถาบันกรรมการ  
บริษัทไทย (IOD) :

Director Accreditation Program (DAP) รุ่น 21/2547

ความสัมพันธ์ทางครอบครัวระหว่างกรรมการและผู้บริหาร :  
ไม่มี

จำนวนการถือหุ้นในบริษัท (รวมการถือหุ้นของบุคคล ม.258) :  
272,000 หุ้น คิดเป็นร้อยละ 0.06

ประสบการณ์ทำงาน (5 ปีย้อนหลัง) :

ส.ค. 2553 - ปัจจุบัน กรรมการตรวจสอบ กรรมการสรรหาและกำหนด  
ค่าตอบแทน และกรรมการอิสระ /  
บมจ. คำเหล็กไทย / ศูนย์บริการเหล็กครบวงจร  
เม.ย. 2560 - ปัจจุบัน Finance, Compliance and IT Director /  
บจ. เซ็นทรัล วัตสัน / ผู้ค้าปลีกสินค้าเพื่อสุขภาพ  
และความงาม  
ก.พ. 2555 - มี.ค. 2560 Finance Director / บจ. เซ็นทรัล วัตสัน /  
ผู้ค้าปลีกสินค้าเพื่อสุขภาพและความงาม

ประวัติการทำผิดทางกฎหมายในระยะ 10 ปี ที่ผ่านมา :  
ไม่มี

## นายเอก ปันวินิชย์กุล

กรรมการตรวจสอบ  
กรรมการสรรหาและกำหนดค่าตอบแทน และกรรมการอิสระ

อายุ : 53 ปี

คุณวุฒิทางการศึกษา :

- ปริญญาตรี วิทยาศาสตร์บัณฑิต มหาวิทยาลัยเกษตรศาสตร์
- ปริญญาโท บริหารธุรกิจ มหาวิทยาลัยนิวยอร์ก

การผ่านหลักสูตรอบรมของสมาคมส่งเสริมสถาบันกรรมการ  
บริษัทไทย (IOD) :

Director Accreditation Program (DAP) รุ่น 23/2547

ความสัมพันธ์ทางครอบครัวระหว่างกรรมการและผู้บริหาร :  
ไม่มี

จำนวนการถือหุ้นในบริษัท (รวมการถือหุ้นของบุคคล ม.258) :  
272,000 หุ้น คิดเป็นร้อยละ 0.06

ประสบการณ์ทำงาน (5 ปีย้อนหลัง) :

- ส.ค. 2553 - ปัจจุบัน กรรมการตรวจสอบ กรรมการสรรหาและ  
กำหนดค่าตอบแทน และกรรมการอิสระ /  
บมจ. คำเหล็กไทย / ศูนย์บริการลูกค้าครบวงจร
- มี.ค. 2556 - ปัจจุบัน กรรมการ / บจ. แดมมอน บีชเนส แอนด์  
คอนซัลแทนท์ / ธุรกิจร้านอาหาร
- 2545 - พ.ค. 2556 กรรมการ / บมจ. เอแคป แอ็ดไวซอรี่ /  
ที่ปรึกษาทางการเงินและบริหารสินทรัพย์  
ด้วยคุณภาพ

ประวัติการทำผิดทางกฎหมายในระยะ 10 ปี ที่ผ่านมา :  
ไม่มี

## นายประवास สันตะกุล

กรรมการผู้อำนวยการสายงานปฏิบัติการ

อายุ : 59 ปี

คุณวุฒิทางการศึกษา :

วิศวกรรมศาสตรบัณฑิต (วิศวกรรมเครื่องกล) มหาวิทยาลัยเทคโนโลยี  
พระจอมเกล้าพระนครเหนือ

การผ่านหลักสูตรอบรมของสมาคมส่งเสริมสถาบันกรรมการ  
บริษัทไทย (IOD) :

Director Accreditation Program (DAP) รุ่น 12/2547

ความสัมพันธ์ทางครอบครัวระหว่างกรรมการและผู้บริหาร :  
ไม่มี

จำนวนการถือหุ้นในบริษัท (รวมการถือหุ้นของบุคคล ม.258) :  
ไม่มี

ประสบการณ์ทำงาน (5 ปีย้อนหลัง) :

- มี.ค. 2554 - ปัจจุบัน กรรมการผู้อำนวยการสายงานปฏิบัติการ /  
บมจ. คำเหล็กไทย /  
ศูนย์บริการลูกค้าครบวงจร
- พ.ย. 2555 - พ.ย. 2560 กรรมการ / บจ. อีโค ลีฟวิ่ง / รับสร้างบ้าน

ประวัติการทำผิดทางกฎหมายในระยะ 10 ปี ที่ผ่านมา :  
ไม่มี



## นางพัลลภา ธรรมสมบัติ

รองกรรมการผู้อำนวยการสายงานบริหารทรัพยากรบุคคล

อายุ : 50 ปี

คุณวุฒิทางการศึกษา :

- บริหารธุรกิจบัณฑิต มหาวิทยาลัยอัสสัมชัญ
- Mini IE จุฬาลงกรณ์มหาวิทยาลัย
- Graduate Diploma in Human Resource Management, Sasin Graduate Institute of Business Administration of Chulalongkorn University

การผ่านหลักสูตรอบรมของสมาคมส่งเสริมสถาบันกรรมการบริษัทไทย (IOD) :  
ไม่มี

ความสัมพันธ์ทางครอบครัวระหว่างกรรมการและผู้บริหาร :  
คู่สมรส นายไพศาล ธรรมสมบัติ

จำนวนการถือหุ้นในบริษัท (รวมการถือหุ้นของบุคคล ม.258) :  
35,500,000 หุ้น คิดเป็นร้อยละ 8.15<sup>(4)</sup>

ประสบการณ์ทำงาน (5 ปีย้อนหลัง) :  
ส.ค. 2552 - ปัจจุบัน รองกรรมการผู้อำนวยการสายงานบริหารทรัพยากรบุคคล / บมจ. คำเหล็กไทย / ศูนย์บริการเหล็กครบวงจร

ประวัติการทำผิดทางกฎหมายในระยะ 10 ปี ที่ผ่านมา :  
ไม่มี

## นางสาวพีชรรุ้ง เมธิกรีย์

รองกรรมการผู้อำนวยการสายงานกลยุทธ์องค์กรและวางแผน

อายุ : 52 ปี

คุณวุฒิทางการศึกษา :

- ปริญญาตรี เศรษฐศาสตร์ มหาวิทยาลัยธรรมศาสตร์
- ปริญญาโท เศรษฐศาสตร์ มหาวิทยาลัยธรรมศาสตร์

การผ่านหลักสูตรอบรมของสมาคมส่งเสริมสถาบันกรรมการบริษัทไทย (IOD) :  
ไม่มี

ความสัมพันธ์ทางครอบครัวระหว่างกรรมการและผู้บริหาร :  
ไม่มี

จำนวนการถือหุ้นในบริษัท (รวมการถือหุ้นของบุคคล ม.258) :  
1,415,900 หุ้น คิดเป็นร้อยละ 0.33

ประสบการณ์ทำงาน (5 ปีย้อนหลัง) :  
ก.พ. 2560 - ปัจจุบัน รองกรรมการผู้อำนวยการสายงานกลยุทธ์องค์กรและวางแผน / บมจ. คำเหล็กไทย / ศูนย์บริการเหล็กครบวงจร  
ส.ค. 2552 - ม.ค. 2560 รองกรรมการผู้อำนวยการสายงานการตลาด / บมจ. คำเหล็กไทย / ศูนย์บริการเหล็กครบวงจร

ประวัติการทำผิดทางกฎหมายในระยะ 10 ปี ที่ผ่านมา :  
ไม่มี

หมายเหตุ :

- (1) นายสุรย์ ธรรมสมบัติ ถือหุ้นในบริษัทจำนวน 157,650,000 หุ้น คิดเป็นสัดส่วนร้อยละ 36.12 ของจำนวนหุ้นที่ออกและชำระแล้วทั้งหมด และนางพรจิตต์ ธรรมสมบัติ คู่สมรส ถือหุ้นในบริษัทจำนวน 32,000,000 หุ้น คิดเป็นสัดส่วนร้อยละ 7.35 ของจำนวนหุ้นที่ออกและชำระแล้วทั้งหมด
- (2) นายไพศาล ธรรมสมบัติ ถือหุ้นในบริษัทจำนวน 17,000,000 หุ้น คิดเป็นสัดส่วนร้อยละ 3.90 ของจำนวนหุ้นที่ออกและชำระแล้วทั้งหมด นางพัลลภา ธรรมสมบัติ คู่สมรส ถือหุ้นในบริษัทจำนวน 17,500,000 หุ้น คิดเป็นสัดส่วนร้อยละ 4.02 ของจำนวนหุ้นที่ออกและชำระแล้วทั้งหมด และเด็กชายพาทิศ ธรรมสมบัติ บุตรยังไม่บรรลุนิติภาวะ ถือหุ้นในบริษัทจำนวน 1,000,000 หุ้น คิดเป็นสัดส่วนร้อยละ 0.23 ของจำนวนหุ้นที่ออกและชำระแล้วทั้งหมด
- (3) นายคมสัน ธรรมสมบัติ ถือหุ้นในบริษัท จำนวน 33,000,075 หุ้น คิดเป็นสัดส่วนร้อยละ 7.58 ของจำนวนหุ้นที่ออกและชำระแล้วทั้งหมด นางวิมล ธรรมสมบัติ คู่สมรส ถือหุ้นในบริษัท จำนวน 1,500,000 หุ้น คิดเป็นสัดส่วนร้อยละ 0.34 ของจำนวนหุ้นที่ออกและชำระแล้วทั้งหมด และนายชานน ธรรมสมบัติ บุตรยังไม่บรรลุนิติภาวะ ถือหุ้นในบริษัทจำนวน 1,000,000 หุ้น คิดเป็นสัดส่วนร้อยละ 0.23 ของจำนวนหุ้นที่ออกและชำระแล้วทั้งหมด
- (4) นางพัลลภา ธรรมสมบัติ ถือหุ้นในบริษัท จำนวน 17,500,000 หุ้น คิดเป็นสัดส่วนร้อยละ 4.02 ของจำนวนหุ้นที่ออกและชำระแล้วทั้งหมด นายไพศาล ธรรมสมบัติ คู่สมรส ถือหุ้นในบริษัท จำนวน 17,000,000 หุ้น คิดเป็นสัดส่วนร้อยละ 3.90 ของจำนวนหุ้นที่ออกและชำระแล้วทั้งหมด และเด็กชายพาทิศ ธรรมสมบัติ บุตรยังไม่บรรลุนิติภาวะ ถือหุ้นในบริษัทจำนวน 1,000,000 หุ้น คิดเป็นสัดส่วนร้อยละ 0.23 ของจำนวนหุ้นที่ออกและชำระแล้วทั้งหมด

ทั้งนี้ จำนวนและสัดส่วนการถือครองหุ้นทั้งหมดของทุกท่านในประวัติกรรมการและผู้บริหารนี้ เป็นตัวเลข ณ วันปิดสมุดทะเบียนครั้งล่าสุด เมื่อวันที่ 8 มีนาคม 2560

# รายงานการปฏิบัติตามหลักการกำกับดูแลกิจการที่ดี

คณะกรรมการบริษัทตระหนักถึงความสำคัญของการกำกับดูแลกิจการที่ดีของบริษัท โดยยึดหลักคุณธรรมและจริยธรรมเป็นแนวทางในการประกอบธุรกิจและวางนโยบายต่าง ๆ เพื่อให้การปฏิบัติหน้าที่เป็นไปด้วยความรับผิดชอบ รับผิดชอบ และซื่อสัตย์สุจริต อันจะส่งผลให้กิจการสามารถเจริญก้าวหน้าไปอย่างมีประสิทธิภาพ โปร่งใส และได้รับความไว้วางใจจากผู้ถือหุ้น ผู้ลงทุน ผู้มีส่วนได้เสีย และผู้เกี่ยวข้องทุกฝ่าย จึงได้กำหนดนโยบายการปฏิบัติตามหลักการกำกับดูแลกิจการที่ดีและดำเนินการตามนโยบายดังกล่าว แบ่งเป็น 5 หมวด ดังนี้

## หมวดที่ 1 : สิทธิของผู้ถือหุ้น

### 1. สิทธิในการแต่งตั้งคณะกรรมการ

การแต่งตั้งคณะกรรมการบริษัท เป็นไปตามข้อบังคับของบริษัท กล่าวคือที่ประชุมสามัญผู้ถือหุ้นประจำปีเป็นผู้เลือกตั้งกรรมการตามหลักเกณฑ์และวิธีการดังต่อไปนี้

- 1.1 ผู้ถือหุ้นคนหนึ่งมีคะแนนเสียงเท่ากับหนึ่งหุ้นต่อหนึ่งเสียงตามจำนวนหุ้นที่ตนถือ
- 1.2 ผู้ถือหุ้นแต่ละคนจะต้องใช้คะแนนเสียงที่มีอยู่ทั้งหมดตาม 1.1 เลือกตั้งบุคคลคนเดียวหรือหลายคนเป็นกรรมการก็ได้ แต่จะแบ่งคะแนนเสียงให้แก่ผู้ใดมากน้อยเพียงใดไม่ได้
- 1.3 บุคคลซึ่งได้รับคะแนนเสียงสูงสุดตามลำดับลงมาเป็นผู้ได้รับการเลือกตั้งเป็นกรรมการเท่าจำนวนกรรมการที่จะพึงมีหรือจะพึงเลือกตั้งในครั้งนั้น ในกรณีที่บุคคลซึ่งได้รับการเลือกตั้งในลำดับถัดลงมา มีคะแนนเสียงเท่ากันเกินจำนวนกรรมการที่จะพึงมี หรือจะพึงเลือกตั้งในครั้งนั้น ให้ผู้เป็นประธานเป็นผู้ออกเสียงชี้ขาด

นอกจากนี้ ผู้ถือหุ้นคนหนึ่งหรือหลายคนรวมกัน ซึ่งนับจำนวนหุ้นได้ไม่น้อยกว่าร้อยละ 5 ของทุนจดทะเบียนที่ชำระแล้ว สามารถใช้สิทธิในการเสนอชื่อบุคคลเพื่อเข้ารับการพิจารณาเลือกตั้งเป็นกรรมการล่วงหน้าได้ตามวัน เวลา และเงื่อนไขที่บริษัทประกาศแจ้งผ่านช่องทางการแจ้งข่าวของตลาดหลักทรัพย์แห่งประเทศไทยและเว็บไซต์ของบริษัท ซึ่งในปี 2560 ไม่มีผู้ถือหุ้นท่านใดเสนอชื่อบุคคลเพื่อเข้ารับการเลือกตั้งเป็นกรรมการล่วงหน้าดังกล่าว

การแต่งตั้งคณะกรรมการบริษัทในการประชุมสามัญผู้ถือหุ้นประจำปี 2560 ที่ประชุมได้พิจารณาเลือกตั้งเป็นรายบุคคล โดยกรรมการผู้มีส่วนได้เสียไม่มีสิทธิออกเสียงลงคะแนน

### 2. สิทธิในการประชุมผู้ถือหุ้น

2.1 บริษัทดำเนินการจัดส่งหนังสือเชิญประชุมสามัญผู้ถือหุ้นประจำปี 2560 อันประกอบไปด้วยรายละเอียดเกี่ยวกับ วัน เวลา สถานที่ ระเบียบวาระการประชุม ความเห็นของคณะกรรมการ และเอกสารประกอบวาระการประชุมให้กับผู้ถือหุ้นล่วงหน้าเป็นระยะเวลาไม่น้อยกว่า 21 วันก่อนวันประชุม รวมทั้งนำเสนอข้อมูลดังกล่าวไว้บนเว็บไซต์ของบริษัทที่ [www.thaimetaltrade.com](http://www.thaimetaltrade.com) ล่วงหน้าเป็นระยะเวลาไม่น้อยกว่า 30 วันก่อนวันประชุม เพื่อส่งเสริมและสนับสนุนให้ผู้ถือหุ้นทุกราย รวมถึงผู้ถือหุ้นประเภทสถาบัน เข้าร่วมการประชุม และมีเวลาศึกษาข้อมูลประกอบการตัดสินใจในแต่ละวาระ โดยการจัดทำหนังสือเชิญประชุมและเอกสารประกอบดังกล่าว ตั้งอยู่บนพื้นฐานของการเปิดเผยข้อมูลที่โปร่งใส และเพียงพอต่อการตัดสินใจของผู้ถือหุ้น

2.2 บริษัทเปิดโอกาสให้ผู้ถือหุ้นที่ไม่สามารถเข้าร่วมประชุมได้ด้วยตนเอง สามารถมอบฉันทะให้ผู้อื่นมาร่วมประชุมและใช้สิทธิออกเสียงลงคะแนนแทน หรือมอบฉันทะให้กรรมการอิสระที่บริษัทแต่งตั้งให้เป็นตัวแทนในการรับมอบฉันทะดังกล่าว โดยบริษัทได้อำนวยความสะดวกในการจัดทำหนังสือมอบฉันทะแนบไปพร้อมกับหนังสือเชิญประชุม

2.3 บริษัทดำเนินการลงโฆษณาบอกกล่าวเชิญประชุมผู้ถือหุ้นในหนังสือพิมพ์รายวันเป็นระยะเวลาติดต่อกัน 3 วัน และล่วงหน้าไม่น้อยกว่า 3 วัน ก่อนวันประชุม เพื่อเป็นการเพิ่มช่องทางการรับรู้ข้อมูลของผู้ถือหุ้น

2.4 บริษัทอำนวยความสะดวกให้แก่ผู้ถือหุ้นในเรื่องของสถานที่จัดประชุมผู้ถือหุ้น โดยจัดให้อยู่ในพื้นที่อันเป็นที่ตั้งของสำนักงานใหญ่ของบริษัท และสะดวกต่อการเดินทางของผู้ถือหุ้นที่เข้าร่วมประชุม รวมทั้งจัดเตรียมอุปกรณ์และสิ่งอำนวยความสะดวกต่าง ๆ ให้กับผู้ถือหุ้นในการประชุม เช่น ใช้ระบบจัดประชุมผู้ถือหุ้นในการลงทะเบียนด้วยระบบ

- บาร์โค้ด จัดให้มีจุดลงทะเบียนอย่างเพียงพอ จัดเตรียมหนังสือเชิญประชุมเผื่อสำหรับผู้ถือหุ้นที่ไม่ได้นำเอกสารมาจัดเตรียมบัตรลงคะแนนและมีเจ้าหน้าที่เก็บบัตรลงคะแนน จัดให้มีไมโครโฟนซักถาม และจอร์รับภาพเพื่อรองรับการนำเสนอระเบียบวาระการประชุม เป็นต้น
- 2.5 บริษัทจัดให้มีวิทยากรชี้แจงวิธีการใช้สิทธิออกเสียงลงคะแนนในแต่ละวาระ รวมถึงแจ้งจำนวนผู้ถือหุ้นที่เข้าร่วมประชุมและจำนวนหุ้นทั้งหมดที่มีสิทธิออกเสียงลงคะแนน ให้ผู้ถือหุ้นทราบก่อนดำเนินการประชุม
- 2.6 บริษัทจัดให้มีที่ปรึกษากฎหมายซึ่งเป็นบุคคลที่มีความเป็นอิสระ เป็นผู้สังเกตการณ์และตรวจสอบการออกเสียงลงคะแนนในแต่ละวาระการประชุมผู้ถือหุ้น
- 2.7 คณะกรรมการบริษัทเปิดโอกาสให้ผู้ถือหุ้นซักถาม และแสดงความคิดเห็นในแต่ละวาระตามระเบียบการประชุม โดยคณะกรรมการบริษัทได้มีการชี้แจง ตอบคำถามต่างๆ ให้ผู้ถือหุ้นเกิดความกระจ่าง
- 2.8 บริษัทได้จัดทำรายงานการประชุมและมติที่ประชุมผู้ถือหุ้นเผยแพร่ผ่านระบบข่าวสารของตลาดหลักทรัพย์แห่งประเทศไทย และเว็บไซต์ของบริษัท ภายใน 14 วันหลังการประชุม เพื่อให้ผู้ถือหุ้นสามารถตรวจสอบความถูกต้องของข้อมูลและการลงมติในแต่ละระเบียบวาระการประชุม รวมทั้งเพื่อให้ผู้ถือหุ้นที่ไม่ได้มาเข้าร่วมประชุมด้วยตนเอง และนักลงทุนอื่นๆ สามารถรับทราบรายละเอียดของการประชุม
- 2.9 คณะกรรมการบริษัท คณะกรรมการตรวจสอบ คณะกรรมการสรรหาและกำหนดค่าตอบแทน และคณะกรรมการบริหาร ได้ตระหนักถึงความสำคัญในการเข้าร่วมประชุมสามัญผู้ถือหุ้นและถือเป็นหน้าที่ความรับผิดชอบของคณะกรรมการทุกท่าน ทำให้การประชุมสามัญผู้ถือหุ้นประจำปี 2560 เมื่อวันที่ 5 เมษายน 2560 ที่ผ่านมานั้น มีคณะกรรมการบริษัท และคณะกรรมการชุดต่างๆ ดังกล่าวเข้าร่วมการประชุมโดยพร้อมเพรียงกัน

### 3. สิทธิในการได้รับเงินปันผล

บริษัทมีการกำหนดนโยบายการจ่ายเงินปันผลสำหรับผลการดำเนินงานไม่น้อยกว่าร้อยละ 50 ของกำไรสุทธิภายหลังการจัดสรรกำไรสุทธิเป็นเงินทุนสำรองตามกฎหมาย ในการประชุมสามัญผู้ถือหุ้นประจำปี 2560 ที่ประชุมมีมติอนุมัติให้จ่ายเงินปันผลสำหรับผลการดำเนินงานประจำปี 2559 ในอัตราหุ้นละ 1.50 บาท (หนึ่งบาทห้าสิบบาท) หรือคิดเป็นร้อยละ 71.85 ของกำไรสุทธิ โดยจ่ายให้แก่ผู้ถือหุ้นที่มีรายชื่อปรากฏ ณ วันเรคคอร์ดเดท ซึ่งกำหนดโดยที่ประชุมคณะกรรมการบริษัทและผ่านการอนุมัติจากที่ประชุมสามัญผู้ถือหุ้นประจำปี

### 4. สิทธิในการรับรู้ข้อมูลข่าวสารของกิจการอย่างเพียงพอ

บริษัทได้ดำเนินการเผยแพร่ข้อมูลข่าวสารต่างๆ ที่สำคัญ เช่น ผลการดำเนินงาน หรืองบการเงิน ผ่านทางระบบข่าวของตลาดหลักทรัพย์แห่งประเทศไทย ภายในวันและเวลาที่กฎหมายกำหนด รวมทั้งเผยแพร่ไว้บนเว็บไซต์ของบริษัทเพื่อเพิ่มช่องทางรับรู้ข้อมูลข่าวสารให้แก่ผู้มีส่วนได้เสียอีกช่องทางหนึ่ง

### 5. สิทธิในการแต่งตั้งผู้สอบบัญชีและกำหนดค่าสอบบัญชี

ในปี 2560 คณะกรรมการบริษัทเสนอให้ที่ประชุมสามัญผู้ถือหุ้นประจำปีพิจารณาแต่งตั้งผู้สอบบัญชีของบริษัท และกำหนดค่าสอบบัญชีประจำปี 2560 โดยสำนักงานสอบบัญชีและผู้สอบบัญชีที่เสนอแต่งตั้งนั้นไม่มีความสัมพันธ์ใดๆ และไม่มีส่วนได้เสียกับบริษัท กรรมการ ผู้บริหาร และผู้ถือหุ้นรายใหญ่ หรือบุคคลที่เกี่ยวข้องกับบุคคลต่างๆ ตามที่ได้กล่าวมา

## หมวดที่ 2 : การปฏิบัติต่อผู้ถือหุ้นอย่างเท่าเทียมกัน

1. บริษัทเปิดโอกาสให้ผู้ถือหุ้นใช้สิทธิเสนอระเบียบวาระการประชุมผู้ถือหุ้นล่วงหน้า โดยกำหนดให้ผู้ถือหุ้นคนหนึ่งหรือหลายคนรวมกัน ซึ่งนับจำนวนหุ้นได้ไม่น้อยกว่าร้อยละ 5 ของทุนจดทะเบียนที่ชำระแล้ว สามารถใช้สิทธิเสนอเรื่องดังกล่าว โดยบริษัทได้ประกาศแจ้งไว้บนเว็บไซต์ของบริษัท และผ่านช่องทางแจ้งข่าวของตลาดหลักทรัพย์แห่งประเทศไทย ก่อนการประชุมสามัญผู้ถือหุ้นประจำปี 2560 เป็นเวลาไม่น้อยกว่า 30 วัน ซึ่งในปี 2560 ไม่มีผู้ถือหุ้นท่านใดเสนอระเบียบวาระการประชุมล่วงหน้าดังกล่าว

2. บริษัทได้จัดทำหนังสือเชิญประชุมผู้ถือหุ้น เอกสารประกอบการประชุม และหนังสือมอบฉันทะ ทั้งภาษาไทยและภาษาอังกฤษ เพื่ออำนวยความสะดวกให้แก่ผู้ถือหุ้นทั้งในประเทศและต่างประเทศ
3. การประชุมสามัญผู้ถือหุ้นประจำปี 2560 บริษัทไม่มีการเพิ่มระเบียบวาระการประชุมโดยไม่แจ้งให้ผู้ถือหุ้นทราบล่วงหน้า
4. บริษัทมอบหมายให้กรรมการอิสระทำหน้าที่เป็นผู้ดูแลผู้ถือหุ้นรายย่อย โดยผู้ถือหุ้นรายย่อยสามารถส่งข้อเสนอแนะ ความคิดเห็น หรือแจ้งข้อร้องเรียนที่เกี่ยวกับผลการดำเนินงานของบริษัท ต่อกรรมการอิสระโดยตรง ที่ E-mail: ind\_dir@thaimetaltrade.com ทั้งนี้กรรมการอิสระจะเป็นผู้พิจารณาดำเนินการตามความเหมาะสม
5. กรรมการและผู้บริหารของบริษัท มีการรายงานให้บริษัททราบถึงการมีส่วนได้ส่วนเสียของตนและผู้ที่เกี่ยวข้อง ซึ่งเป็นส่วนได้ส่วนเสียที่เกี่ยวข้องกับการบริหารจัดการกิจการของบริษัทตามทีระบุไว้ในพระราชบัญญัติหลักทรัพย์และตลาดหลักทรัพย์ โดยรายงานผ่านเลขานุการบริษัท เพื่อรวบรวมและเสนอให้คณะกรรมการตรวจสอบและคณะกรรมการบริษัทสามารถพิจารณาการทำการธุรกรรมของบริษัทที่อาจมีความขัดแย้งทางผลประโยชน์ และสามารถตัดสินใจเพื่อประโยชน์ของบริษัทโดยรวมได้ ทั้งนี้การพิจารณาการทำการธุรกรรมดังกล่าว กรรมการและผู้บริหารที่มีส่วนได้ส่วนเสีย ไม่มีสิทธิในการเข้าร่วมประชุมและออกเสียงลงคะแนน
6. คณะกรรมการบริษัทตระหนักถึงความสำคัญของการป้องกันการใช้ข้อมูลภายในของบริษัทเพื่อประโยชน์ส่วนตนเป็นอย่างยิ่ง จึงได้กำหนดนโยบายให้มีการเก็บรักษาข้อมูลซึ่งยังมิได้เปิดเผยต่อสาธารณชนไว้เป็นความลับ โดยกำหนดให้รับรู้เฉพาะผู้ที่มีส่วนเกี่ยวข้องเท่านั้น และแจ้งให้กรรมการและผู้บริหารที่มีหน้าที่ต้องรายงานต่อตลาดหลักทรัพย์แห่งประเทศไทย (“ตลท.”) และสำนักงานคณะกรรมการกำกับหลักทรัพย์และตลาดหลักทรัพย์ (“ก.ล.ต.”) รับทราบถึงภาระหน้าที่ในการรายงานการถือครองหลักทรัพย์บริษัทของตน รวมถึงคู่สมรสและบุตรที่ยังไม่บรรลุนิติภาวะ ตลอดจนรายงานการเปลี่ยนแปลงการถือหลักทรัพย์ต่อ ตลท. และ ก.ล.ต. ตามพระราชบัญญัติหลักทรัพย์และตลาดหลักทรัพย์ เพื่อป้องกันการใช้ข้อมูลภายในดังกล่าวเพื่อประโยชน์ส่วนตน

นอกจากนี้ บริษัทห้ามมิให้กรรมการและผู้บริหาร รวมถึงคู่สมรสและบุตรที่ยังไม่บรรลุนิติภาวะของบุคคลดังกล่าว ทำการซื้อ ขาย โอน หรือรับโอนหลักทรัพย์ของบริษัทโดยใช้ข้อมูลภายในซึ่งยังมิได้เปิดเผยต่อสาธารณชน สำหรับกรณีที่กรรมการ ผู้บริหารที่มีหน้าที่ต้องรายงานต่อ ตลท. และ ก.ล.ต. รวมถึงคู่สมรสและบุตรที่ยังไม่บรรลุนิติภาวะทำการซื้อ ขาย โอน หรือรับโอนหลักทรัพย์ของบริษัทที่ไม่เข้าข่ายกรณีข้างต้น ให้รายงานต่อ ตลท. และ ก.ล.ต. ทุกครั้งที่ทำการซื้อ ขาย โอน หรือรับโอนหลักทรัพย์ดังกล่าวภายใน 3 วันนับแต่วันที่เกิดรายการขึ้น พร้อมทั้งส่งสำเนารายงานนี้ให้กับเลขานุการบริษัทเพื่อเก็บเป็นหลักฐานทุกครั้ง

ทั้งนี้ หากกรรมการ ผู้บริหาร และพนักงานของบริษัท นำข้อมูลภายในของบริษัทไม่ว่าจะเป็นเรื่องใดๆ ไปใช้เพื่อประโยชน์ส่วนตนและการกระทำได้กล่าวก่อให้เกิดความเสียหายแก่บริษัท บริษัทจะพิจารณาดำเนินการทางกฎหมายตามความเหมาะสมต่อไป

### หมวดที่ 3 : บทบาทของผู้มีส่วนได้เสีย

#### 1. ลูกค้า

- 1.1 บริษัทได้ให้คำแนะนำ แก้ไขปัญหา ช่วยเหลือในการจัดหาสินค้า สร้างสรรค์บริการรูปแบบใหม่ๆ และคิดค้นทางเลือกที่หลากหลายแก่ลูกค้า รวมทั้งเพิ่มคุณค่าให้กับผลิตภัณฑ์ภายใต้ระบบการบริหารจัดการแบบบูรณาการ เพื่อให้สามารถตอบสนองความต้องการของลูกค้าได้อย่างครอบคลุมรอบด้าน
- 1.2 สินค้าของบริษัทผ่านกระบวนการผลิตด้วยเทคโนโลยีที่ทันสมัย มีการตรวจสอบคุณภาพก่อนการส่งมอบให้แก่ลูกค้า ซึ่งเป็นไปตามมาตรฐานที่กำหนดและข้อตกลงระหว่างกัน
- 1.3 ข้อมูลผลิตภัณฑ์ของบริษัทที่นำเสนอต่อลูกค้าเป็นข้อเท็จจริง และมีรายละเอียดเพียงพอ ง่ายต่อการตัดสินใจของลูกค้า
- 1.4 บริษัทให้ความสำคัญต่อการจัดส่งสินค้าด้วยระบบโลจิสติกส์ที่มีส่วนช่วยเสริมประสิทธิภาพในการบริหารงานคลังสินค้าลดต้นทุน ประหยัดเวลาและพื้นที่จัดเก็บ เพื่อให้สอดคล้องกับแผนการผลิตของลูกค้าและเป็นการสร้างความมั่นใจและความสะดวกสบายให้แก่ลูกค้า
- 1.5 บริษัทได้เก็บรักษาข้อมูลส่วนตัวของลูกค้าเป็นความลับและป้องกันการนำข้อมูลดังกล่าวไปเปิดเผย หรือนำไปใช้หาผลประโยชน์อื่นโดยไม่ได้รับความยินยอมจากลูกค้า

1.6 บริษัทให้ความสำคัญต่อผลการประเมินความพึงพอใจของลูกค้าที่มีต่อสินค้าและบริการของบริษัท เพื่อนำมาปรับปรุงและพัฒนาให้สามารถตอบสนองความต้องการของลูกค้าได้ดียิ่งขึ้น

## 2. พนักงาน

2.1 บริษัทได้ดำเนินการฝึกอบรมและพัฒนาพนักงาน พร้อมให้คำปรึกษาด้านการเรียนรู้อย่างต่อเนื่อง เพื่อให้พนักงานมีทักษะ ความรู้ ประสบการณ์ มีความเชี่ยวชาญ และเรียนรู้สิ่งใหม่ๆ ตลอดเวลา พร้อมมีค่านิยมทั้งวิถีคิดและวิถีปฏิบัติที่มุ่งมั่นสู่ความสำเร็จ น่าเชื่อถือและเป็นที่ยอมรับ กล้าทำทลายและสร้างสรรค์สิ่งใหม่ พร้อมตอบสนองทุกความต้องการ ซึ่งในปี 2560 ศูนย์การเรียนรู้ TMT Knowledge Center ได้เป็นสถานที่ฝึกอบรมพนักงานตามหลักสูตรที่กำหนดไว้ในแผนฝึกอบรมและพัฒนาพนักงาน โดยบริษัทสามารถจัดหลักสูตรฝึกอบรมพนักงานได้เพิ่มมากขึ้นตามเป้าหมาย และได้จัดสรรงบประมาณได้อย่างเพียงพอในการฝึกอบรมพนักงาน โดยสรุปหลักสูตรฝึกอบรมทั้งภายในและภายนอก จำนวนรวม 190 หลักสูตร พนักงานได้รับการฝึกอบรมเฉลี่ย 30 ชั่วโมงต่อคน

2.2 บริษัทจัดให้มีกิจกรรมภายในองค์กรเป็นประจำ เพื่อส่งเสริมค่านิยมองค์กร เสริมสร้างให้เกิดบรรยากาศในการทำงานอย่างมีส่วนร่วม สร้างความสามัคคี และเปิดโอกาสให้พนักงานได้แสดงความคิดสร้างสรรค์ โดยได้จัดสรรงบประมาณได้อย่างเพียงพอในการดำเนินกิจกรรม เช่น การส่งเสริมประเพณีและวัฒนธรรมอันดีงามของไทย ผ่านกิจกรรมวันสงกรานต์ วันเข้าพรรษาและทำบุญส่งท้ายปีเก่าต้อนรับปีใหม่ เพื่อแสดงออกถึงการเคารพต่อผู้สูงอายุ และเป็นการทำบุญร่วมกัน กิจกรรมสานเสวนาพนักงาน เพื่อให้พนักงานได้มีส่วนร่วมในการแลกเปลี่ยนความรู้ ความคิดเห็นข้อมูลข่าวสาร ข้อเสนอแนะต่าง ๆ รวมถึงกิจกรรมที่ส่งผลกระทบต่อการดำเนินชีวิตร่วมกันในสังคม ผ่านกิจกรรมต่อต้านยาเสพติด ตามนโยบายมาตรฐานการป้องกันและแก้ไขปัญหาเสพติดในสถานประกอบการ (มยส.) เพื่อให้พนักงานได้รับรู้โทษและพิษภัยจากยาเสพติดที่ส่งผลถึงตนเองและคนรอบข้าง ซึ่งถือเป็นปัญหาใหญ่ในสังคม เป็นต้น

2.3 บริษัทจัดให้มีคณะกรรมการสวัสดิการในสถานประกอบการ

กิจการ เพื่อเป็นการเปิดโอกาสให้พนักงานมีส่วนร่วมในการเสนอความเห็นและข้อเสนอแนะที่จะเป็นประโยชน์ต่อการนำไปปรับปรุงและพัฒนาองค์กรในทุกๆ ด้าน และเพื่อเสริมสร้างขวัญและกำลังใจในการทำงานแก่พนักงานในด้านสวัสดิการ ทั้งนี้ ข้อร้องเรียน ข้อเสนอแนะในการแก้ไขปรับปรุง ข้อคิดเห็นต่างๆ จะถูกส่งต่อให้ผู้เกี่ยวข้องทุกฝ่ายพิจารณาและให้ความสำคัญกับทุกเรื่องที่มาจากพนักงานทุกระดับ

2.4 บริษัทมีการกำหนดนโยบายค่าตอบแทนพนักงานทั้งในระยะสั้นและระยะยาว โดยค่าตอบแทนระยะสั้นบริษัทพิจารณา กำหนดวิธีการจ้างงาน การจ่ายค่าตอบแทน สวัสดิการและสิทธิประโยชน์ต่างๆ ที่เหมาะสมและเป็นธรรม จากศักยภาพและความรับผิดชอบของพนักงานในแต่ละระดับประกอ กับผลการดำเนินงานของบริษัท และเทียบเคียงกับบริษัทในกลุ่มอุตสาหกรรมเดียวกัน ส่วนค่าตอบแทนในระยะยาว บริษัทได้มีการจัดตั้งกองทุนสำรองเลี้ยงชีพให้กับพนักงาน เพื่อเป็นการดูแลพนักงานในระยะยาว โดยพนักงานสามารถเลือกอัตราเงินสะสมและนโยบายการลงทุนที่เหมาะสมกับตนเองได้ (Employee's Choice) ตามข้อบังคับกองทุนเฉพาะส่วนของบริษัท

2.5 บริษัทได้มีการกำหนดนโยบายด้านความปลอดภัย อาชีวอนามัยและสภาพแวดล้อมในการทำงาน และจัดตั้งคณะกรรมการความปลอดภัยอาชีวอนามัยและสิ่งแวดล้อม (คปอ.) เพื่อควบคุมดูแลให้เกิดมาตรฐานความปลอดภัยในการปฏิบัติงานที่สอดคล้องกับสภาพการณ์จริงและเป็นไปตามที่กฎหมายกำหนด รวมทั้งจัดให้มีการอบรมและจัดโครงการส่งเสริมสุขภาพอนามัยที่ดีควบคู่กับการดูแลสุขภาพแวดล้อมการทำงาน เช่น โครงการฝึกอบรมให้ความรู้ด้านความปลอดภัยในการทำงาน สัปดาห์ความปลอดภัย (Safety Week) เป็นต้น โดยมีเป้าหมายเป็นผู้นำในการผลิตที่ปลอดภัย สามารถลดอุบัติเหตุให้เป็นศูนย์และไม่มีอุบัติเหตุในการทำงาน

2.6 บริษัทมีการดำเนินการที่สอดคล้องตามข้อกำหนดของมาตรฐานแรงงานไทย 8001 : 2553 โดยสนับสนุนและปกป้องสิทธิมนุษยชนและไม่เข้าไปมีส่วนเกี่ยวข้องกับการละเมิดสิทธิมนุษยชน เช่น ไม่มีการจ้างแรงงานที่ผิดกฎหมาย แรงงานต่างด้าวที่ไม่ได้รับใบอนุญาตให้ประกอบอาชีพ หรือ

แรงงานเด็ก รวมถึงไม่สนับสนุนหรือส่งเสริมให้มีการละเมิดสิทธิมนุษยชนดังกล่าว

- 2.7 บริษัทไม่สนับสนุนให้มีการละเมิดลิขสิทธิ์หรือทรัพย์สินทางปัญญา โดยบริษัทมีการกำหนดนโยบายที่เกี่ยวกับการละเมิดสิทธิทางปัญญา เพื่อป้องกันพนักงานและบริษัทไม่ให้กระทำผิดทางกฎหมายสารสนเทศ กฎหมายการละเมิดลิขสิทธิ์ และข้อบังคับเกี่ยวกับการปฏิบัติงานของบริษัท

### 3. คู่ค้า

- 3.1 บริษัทปฏิบัติตามคู่ค้าอย่างเป็นธรรม เป็นไปตามเงื่อนไขทางการค้า และข้อตกลงระหว่างกัน เพื่อที่จะพัฒนาและรักษาสัมพันธภาพระหว่างคู่ค้าให้ยั่งยืน
- 3.2 บริษัทไม่ได้เข้าไปมีส่วนร่วมในการกระทำที่ก่อให้เกิดความขัดแย้งทางการค้าหรือผลประโยชน์โดยมิชอบ รวมทั้งไม่มีการส่งเสริมหรือสนับสนุนการทำธุรกิจกับบริษัทที่เข้าไปมีส่วนร่วมในการกระทำดังกล่าว เช่น การซื้อประมวลการกักตุนสินค้า การจำกัดปริมาณการผลิต และการแข่งขันทางด้านราคาที่ไม่สมควร เป็นต้น
- 3.3 บริษัทมีการกำหนดหลักเกณฑ์ในการประเมินและคัดเลือกคู่ค้าอย่างเป็นธรรม และไม่สนับสนุนการกระทำที่อาจทำให้เกิดความขัดแย้งทางผลประโยชน์

### 4. ผู้ถือหุ้น

- 4.1 บริษัทมุ่งมั่นที่จะขยายการเติบโตของธุรกิจอย่างต่อเนื่องและยั่งยืน โดยอยู่บนพื้นฐานของความโปร่งใส และเป็นธรรมจนสามารถก้าวขึ้นเป็นบริษัทชั้นนำในอุตสาหกรรมเหล็กได้ เพื่อสร้างความเชื่อมั่น และมูลค่าเพิ่มให้กับผู้ถือหุ้นในระยะยาว
- 4.2 บริษัทได้ทำหน้าที่เปิดเผยข้อมูลข่าวสารต่างๆ ที่อาจมีผลกระทบต่อผลประโยชน์และการตัดสินใจของผู้ถือหุ้นอย่างถูกต้อง ครบถ้วน และภายในกรอบเวลาที่กฎหมายกำหนด
- 4.3 บริษัทได้ดำเนินการตรวจสอบเงินปันผลคงค้างที่ผู้ถือหุ้นยังไม่ได้รับ และติดตามเพื่อให้ผู้ถือหุ้นนั้นสามารถได้รับเงินปันผลตามสิทธิที่ได้รับ

### 5. เจ้าหนี้

บริษัทปฏิบัติตามเงื่อนไขของการกู้ยืมเงินตามข้อตกลง และให้ข้อมูลทางการเงินที่ถูกต้อง รวมทั้งมีการจ่ายชำระหนี้ตรงตามกำหนดทุกครั้ง พร้อมทั้งอำนวยความสะดวกให้เจ้าหนี้สามารถมีช่องทางในการรับชำระหนี้ที่สะดวกรวดเร็ว เช่น การจ่ายชำระผ่านศูนย์จ่ายเช็คของธนาคาร การโอนเงินเข้าบัญชี และการรับเงินที่บริษัท

### 6. ผู้สอบบัญชีอิสระ

บริษัทเปิดโอกาสให้ผู้สอบบัญชีอิสระปฏิบัติหน้าที่ด้วยความเป็นอิสระ โปร่งใส และเป็นไปตามข้อกำหนดของสำนักงานคณะกรรมการกำกับหลักทรัพย์และตลาดหลักทรัพย์ รวมถึงให้ความร่วมมือในการตรวจสอบเป็นอย่างดีโดยไม่มีข้อขัดแย้งใดๆ หรือความคิดเห็นที่ไม่ตรงกัน ตลอดจนอำนวยความสะดวกในการเข้าถึงข้อมูลเอกสาร และสามารถติดต่อสอบถามเจ้าหน้าที่ทุกฝ่ายที่เกี่ยวข้องได้โดยตรง ทั้งนี้ บริษัทได้จัดให้ผู้สอบบัญชีอิสระได้พบปะกับคณะกรรมการตรวจสอบเพื่อได้รายงานอย่างอิสระต่อคณะกรรมการตรวจสอบโดยไม่มีผู้บริหารร่วมประชุมด้วย

### 7. คู่แข่ง

บริษัทดำเนินธุรกิจตามกรอบกติกาการแข่งขันที่เป็นธรรม โดยไม่เข้าไปมีส่วนร่วมในการแข่งขันการตัดราคาอย่างไม่สมควร และไม่กระทำการใดๆ ที่ทำลายชื่อเสียงหรือก่อให้เกิดความเสียหายต่อคู่แข่งอันจะนำมาซึ่งผลประโยชน์ต่อบริษัทโดยมิชอบ

### 8. ชุมชน สังคม และสิ่งแวดล้อม

- 8.1 บริษัทดำเนินธุรกิจโดยให้ความสำคัญต่อชุมชน สังคม และสภาพแวดล้อมเป็นสำคัญ และยึดถือการปฏิบัติตามกฎหมายและข้อบังคับเกี่ยวกับสิ่งแวดล้อมอย่างเคร่งครัด โดยบริษัทได้กำหนดนโยบายความรับผิดชอบต่อสังคม และนโยบายด้านสิ่งแวดล้อม พร้อมทั้งได้สื่อสารให้กับบุคลากรภายในบริษัทรับทราบเป็นแนวทางในการปฏิบัติโดยทั่วกัน รวมถึงได้เผยแพร่ไว้บนเว็บไซต์ของบริษัทและบรรจุหลักสูตรฝึกอบรมด้านสิ่งแวดล้อมไว้ในหลักสูตรปฐมนิเทศพนักงาน
- 8.2 บริษัทส่งเสริมและสนับสนุนให้พนักงานมีส่วนร่วมในการอนุรักษ์ทรัพยากรธรรมชาติ การประหยัดพลังงาน ตลอดจนหลีกเลี่ยงการกระทำที่อาจก่อให้เกิดมลภาวะต่อสิ่งแวดล้อม ทั้งในขณะที่ปฏิบัติงานและการดำเนินชีวิตประจำวัน

8.3 บริษัทให้ความร่วมมือและส่งเสริมกิจกรรมที่จัดขึ้นโดยหน่วยงานภาครัฐ องค์กรบริหารส่วนตำบล หรือหน่วยงานด้านสังคมอื่นๆ ที่ได้ขอความร่วมมือจากบริษัทตามความเหมาะสม

## 9. ภาครัฐ

9.1 บริษัทยึดถือแนวทางปฏิบัติตามกฎหมาย กฎระเบียบ และข้อกำหนดต่างๆ ของภาครัฐอย่างเคร่งครัด

9.2 บริษัทยินดีให้ความร่วมมือทางด้านข้อมูลเกี่ยวกับการดำเนินธุรกิจของบริษัทต่อหน่วยงานภาครัฐเพื่อนำไปใช้ประโยชน์ในด้านต่างๆ ตามความเหมาะสม

### การดำเนินการเพื่อปฏิบัติต่อผู้มีส่วนได้เสียตามแนวทางการดูแลกำกับกิจการที่ดี

บริษัทได้จัดให้มีการทำจรรยาบรรณธุรกิจ เพื่อเป็นแนวทางให้กรรมการ ผู้บริหาร และพนักงาน ได้ปฏิบัติหน้าที่โดยคำนึงถึงผู้มีส่วนได้เสียทุกฝ่าย และเข้าใจบทบาทหน้าที่ที่จะต้องปฏิบัติตนให้ตั้งมั่นอยู่ในความสุจริต โปร่งใส และจริยธรรมที่ดีงาม ไม่กระทำการใดๆ เพื่อแสวงหาประโยชน์ส่วนตัวหรือหาผลประโยชน์จากการปฏิบัติงาน มีจิตสำนึกที่รับผิดชอบต่อชุมชน สังคม และสิ่งแวดล้อม นอกจากนี้บริษัทได้จัดทำระบบเฝ้าระวังและรับข้อมูลความผิดปกติภายในองค์กร เพื่อเป็นการป้องกัน เฝ้าระวังและค้นหาสิ่งผิดปกติที่อาจเกิดขึ้นจากการปฏิบัติงานภายในองค์กร (Whistle Blowing Process) ทั้งที่อาจเป็นความเสี่ยงที่ทำให้เกิดความเสียหายต่อทรัพย์สิน ชื่อเสียง และบุคลากร ข้อร้องเรียนต่างๆ การกระทำที่ผิดกฎหมาย หรือเบาะแสการกระทำทุจริตคอร์รัปชันภายในองค์กร โดยบริษัทได้เปิดช่องทางให้ผู้มีส่วนได้เสียทุกฝ่ายสามารถแจ้งข้อมูลความผิดปกติภายในองค์กร หรือข้อร้องเรียนที่เกี่ยวกับการดำเนินงานของบริษัทต่อกรรมการอิสระได้โดยตรง ที่ E-mail:ind\_dir@thaimetaltrade.com หรือโทรสาร 0 2670 9093

### หมวดที่ 4 : การเปิดเผยข้อมูลและความโปร่งใส

1. คณะกรรมการบริษัทกำกับดูแลให้มีการเปิดเผยข้อมูลสำคัญที่เกี่ยวข้องกับบริษัท ทั้งข้อมูลทางการเงินและข้อมูลที่มีไขข้อมูลทางการเงินตามข้อกำหนดของสำนักงานคณะกรรมการกำกับหลักทรัพย์และตลาดหลักทรัพย์ และตลาดหลักทรัพย์แห่งประเทศไทย รวมถึงข้อมูลอื่นๆ ที่เกี่ยวข้องอย่างถูกต้อง ครบถ้วน ทันเวลา และโปร่งใส เพื่อให้ผู้ลงทุนและผู้มีส่วนได้เสียทุกฝ่ายของบริษัท ได้รับสารสนเทศอย่างเท่าเทียมกันผ่านช่องทางและ

วิธีการต่างๆ เช่น ระบบข่าวของตลาดหลักทรัพย์แห่งประเทศไทย แบบแสดงรายการข้อมูลประจำปี รายงานประจำปี และเว็บไซต์ของบริษัท รวมทั้งได้มีการแต่งตั้งเลขานุการบริษัทเพื่อเป็นผู้ดำเนินการจัดทำและเก็บรักษาข้อมูลดังกล่าว

2. ในปี 2560 บริษัทได้จัดให้มีการประชุมนักวิเคราะห์หลักทรัพย์ (Analyst Meeting) ในทุกไตรมาส เพื่อชี้แจงผลการดำเนินงานและฐานะการเงินของบริษัทหลังจากที่บริษัทเปิดเผยงบการเงินต่อตลาดหลักทรัพย์แล้ว

3. การตรวจสอบบัญชีของบริษัทดำเนินการโดยผู้สอบบัญชีรับอนุญาตจากบริษัท ไพร่ซิวเตอร์เฮาส์คูเปอร์ส เอบีเอส จำกัด และผู้สอบบัญชีที่มีความเป็นอิสระ มีความรู้ ความชำนาญ และได้รับการรับรองจากสำนักงานคณะกรรมการกำกับหลักทรัพย์และตลาดหลักทรัพย์ โดยการตรวจสอบบัญชีดังกล่าว คณะกรรมการตรวจสอบได้รับรายงานจากผู้สอบบัญชีว่าได้รับความเป็นอิสระ ได้รับความร่วมมือและไม่มีข้อขัดแย้งใดๆ กับผู้บริหาร ซึ่งบริษัทได้มีการเปิดเผยค่าสอบบัญชีและค่าบริการอื่นที่ผู้สอบบัญชีให้บริการไว้ในรายงานประจำปี ในส่วนของการตรวจสอบภายในของบริษัท คณะกรรมการตรวจสอบได้อนุมัติให้ บริษัท อีวาย คอร์ปอเรท เซอร์วิสเฮส จำกัด เสนอแผนงานและดำเนินการตรวจสอบระบบการควบคุมภายใน เพื่อให้มีความมั่นใจได้ว่าบริษัทมีระบบการจัดการ กำกับ ควบคุม ตลอดจนการจัดการความเสี่ยงที่เหมาะสมและมีประสิทธิภาพ

4. คณะกรรมการบริษัทได้จัดทำรายงานความรับผิดชอบของคณะกรรมการต่อรายงานทางการเงินโดยแสดงควบคู่กับรายงานของผู้สอบบัญชีในรายงานประจำปีของบริษัท

5. คณะกรรมการบริษัทดูแลให้มีการเปิดเผยบทบาทหน้าที่ การจ่ายค่าตอบแทน และจำนวนครั้งของการเข้าร่วมประชุมของคณะกรรมการและคณะอนุกรรมการโดยแยกเป็นรายบุคคลไว้ในรายงานประจำปีของบริษัท

6. คณะกรรมการบริษัทได้จัดให้มีหน่วยงานนักลงทุนสัมพันธ์เพื่อทำหน้าที่ติดต่อสื่อสารกับผู้ถือหุ้น นักลงทุน และหน่วยงานภายนอก โดยมีช่องทางการติดต่อ ดังนี้

โทรศัพท์ : 0 2685 4000 ต่อ 6002

โทรสาร : 0 2670 9090-2

E-mail : ir@thaimetaltrade.com

รายงานการเปลี่ยนแปลงการถือครองหลักทรัพย์ของกรรมการและผู้บริหาร

ในปี 2560 กรรมการและผู้บริหารมีการเปลี่ยนแปลงการถือครองหลักทรัพย์ ดังนี้

อันดับที่	ชื่อ – นามสกุล	ตำแหน่ง	จำนวนหุ้นที่ถือ		จำนวนหุ้นเปลี่ยนแปลงเพิ่ม (ลด)
			1 ม.ค. 60	31 ส.ค. 60	
1.	นายชัย จรุงธนาภิบาล	ประธานกรรมการ ประธานกรรมการตรวจสอบ กรรมการสรรหาและกำหนด ค่าตอบแทน และกรรมการอิสระ	522,750	522,750	-
2.	นายสุรชัย ธรรมสารสมบัติ	กรรมการ และประธานกรรมการ สรรหาและกำหนดค่าตอบแทน	158,150,000	117,700,000	(40,450,000)
3.	นายไพศาล ธรรมสารสมบัติ	กรรมการ ประธานกรรมการบริหาร และประธานเจ้าหน้าที่บริหาร	18,000,000	37,174,700	19,174,700
4.	นายคมสัน ธรรมสารสมบัติ	กรรมการ กรรมการบริหาร และรองกรรมการผู้อำนวยการ สายงานปฏิบัติการ	33,309,575	33,000,075	(309,500)
5.	นายสมเจตน์ ตรีธารทิพย์	กรรมการ กรรมการสรรหา และกำหนดค่าตอบแทน กรรมการบริหาร และกรรมการ ผู้อำนวยการสายงานการเงิน	2,000,000	2,000,000	-
6.	นางรัตนวลี กอสนาน	กรรมการตรวจสอบ กรรมการสรรหาและกำหนด ค่าตอบแทน และกรรมการอิสระ	272,000	272,000	-
7.	นายเอนก ปิ่นวนิชย์กุล	กรรมการตรวจสอบ กรรมการสรรหาและกำหนด ค่าตอบแทน และกรรมการอิสระ	272,000	272,000	-
8.	นายประवास สันตะวงกุล	กรรมการผู้อำนวยการ สายงานปฏิบัติการ	-	-	-
9.	นางสาวเพ็ชรรุ้ง เมฆินทร์ชัย	รองกรรมการผู้อำนวยการ สายงานกลยุทธ์องค์กรและวางแผน	1,415,900	1,515,900	100,000
10.	นางพัลลภา ธรรมสารสมบัติ	รองกรรมการผู้อำนวยการ สายงานบริหารทรัพยากรบุคคล	18,373,200	17,750,500	(622,700)



## หมวดที่ 5 : ความรับผิดชอบของคณะกรรมการ

### 1. โครงสร้างคณะกรรมการ

#### 1.1 คณะกรรมการบริษัท

คณะกรรมการบริษัทได้กำหนดนโยบายความหลากหลายในโครงสร้างของคณะกรรมการบริษัท (Board Diversity) ให้ประกอบไปด้วยกรรมการที่มีคุณสมบัติที่หลากหลายทั้งในด้านทักษะที่จำเป็น ประสบการณ์และความเชี่ยวชาญเฉพาะด้านที่เป็นประโยชน์ต่อการดำเนินธุรกิจของบริษัท โดยไม่จำกัดเพศ เชื้อชาติ ศาสนา อายุ ที่จะมาดำรงตำแหน่งและปฏิบัติหน้าที่เป็นกรรมการ เพื่อผสมผสานความรู้ความสามารถที่เป็นประโยชน์ต่อการดำเนินธุรกิจของบริษัท เสริมสร้างมุมมองในหลากหลายมิติเพื่อการตัดสินใจอย่างมีประสิทธิภาพ และสร้างความยั่งยืนแก่องค์กร

ณ สิ้นปี 2560 คณะกรรมการบริษัทประกอบด้วยกรรมการจำนวน 7 ท่าน แบ่งเป็นกรรมการอิสระ 3 ท่าน กรรมการที่เป็นผู้บริหาร 3 ท่าน และกรรมการ 1 ท่านที่ไม่ได้เป็นผู้บริหาร โดยมีประธานกรรมการเป็นกรรมการอิสระซึ่งเป็นสัดส่วนที่สามารถจัดได้ว่าเป็นหลักการถ่วงดุลที่ดีได้ และเป็นไปตามข้อกำหนดของกฎหมาย สำหรับรายละเอียดที่เกี่ยวข้อง ขอบเขต หน้าที่ และความรับผิดชอบปรากฏอยู่ในหัวข้อโครงสร้างการจัดการ

วาระการดำรงตำแหน่งของกรรมการให้เป็นไปตามข้อบังคับบริษัท กล่าวคือ ในการประชุมสามัญประจำปีทุกครั้งให้กรรมการออกจากตำแหน่งหนึ่งในสาม ถ้าจำนวนกรรมการที่จะแบ่งออกให้ตรงเป็นสามส่วนไม่ได้ ก็ให้ออกโดยจำนวนใกล้เคียงที่สุดกับส่วนหนึ่งในสาม โดยให้กรรมการคนที่อยู่ในตำแหน่งนานที่สุดนั้นเป็นผู้ออกจากตำแหน่ง และกรรมการที่จะออกตามวาระนี้อาจได้รับเลือกเข้ามาดำรงตำแหน่งใหม่ก็ได้

กรรมการผู้ซึ่งดำรงตำแหน่งในคณะกรรมการบริษัทจะต้องไม่ดำรงตำแหน่งในบริษัทที่อาจก่อให้เกิดความขัดแย้งทางผลประโยชน์ เพื่อให้การปฏิบัติหน้าที่เป็นไปอย่างมีประสิทธิภาพ เว้นแต่ได้มีการรายงานข้อมูลการดำรงตำแหน่งดังกล่าวให้บริษัท และที่ประชุมผู้ถือหุ้นรับทราบก่อนเข้ารับพิจารณาเลือกตั้งให้ดำรงตำแหน่งกรรมการบริษัท ทั้งนี้ ประสบการณ์ทำงานของกรรมการบริษัทแต่ละท่านได้เปิดเผยไว้ในหัวข้อประวัติกรรมการและผู้บริหาร

#### 1.2 คณะกรรมการตรวจสอบ

ณ สิ้นปี 2560 คณะกรรมการตรวจสอบประกอบด้วยกรรมการอิสระจำนวน 3 ท่านซึ่งได้รับการแต่งตั้งจากคณะกรรมการบริษัท โดยคณะกรรมการตรวจสอบทั้ง 3 ท่านไม่มีเป็นผู้มีส่วนได้เสียและไม่มีความสัมพันธ์เกี่ยวข้องกับใดๆ กับบริษัท คณะกรรมการบริษัท คณะกรรมการบริหาร ผู้ถือหุ้นรายใหญ่ และผู้ที่เกี่ยวข้องกับบุคคลดังที่ได้กล่าวมา และมีคุณสมบัติครบถ้วนตามที่กฎหมายกำหนด โดยคณะกรรมการตรวจสอบเป็นผู้ที่มีความรู้และประสบการณ์เพียงพอที่ทำหน้าที่ในการสอบทานความน่าเชื่อถือของงบการเงินของบริษัท สำหรับรายละเอียดที่เกี่ยวข้อง ขอบเขต หน้าที่ และความรับผิดชอบปรากฏอยู่ในหัวข้อโครงสร้างการจัดการ

กรรมการตรวจสอบมีวาระการดำรงตำแหน่งคราวละ 3 ปี นับตั้งแต่วันที่ได้รับการแต่งตั้ง โดยกรรมการตรวจสอบที่ครบกำหนดตามวาระ อาจได้รับการเลือกตั้งให้กลับเข้าดำรงตำแหน่งต่ออีกวาระหนึ่งได้

#### 1.3 คณะกรรมการสรรหาและกำหนดค่าตอบแทน

ณ สิ้นปี 2560 คณะกรรมการสรรหาและกำหนดค่าตอบแทนประกอบด้วยกรรมการจำนวน 5 ท่าน ซึ่งได้รับการแต่งตั้งจากคณะกรรมการบริษัทให้ดำรงตำแหน่งดังกล่าว โดยแบ่งเป็นกรรมการอิสระ 3 ท่าน ประธานกรรมการ 1 ท่านที่ไม่ได้เป็นผู้บริหาร และกรรมการที่เป็นผู้บริหาร 1 ท่าน รายละเอียดที่เกี่ยวข้อง ขอบเขต หน้าที่ และความรับผิดชอบปรากฏอยู่ในหัวข้อโครงสร้างการจัดการ

กรรมการสรรหาและกำหนดค่าตอบแทน มีวาระการดำรงตำแหน่งคราวละ 3 ปี นับตั้งแต่วันที่ได้รับการแต่งตั้ง โดยเมื่อครบกำหนดตามวาระแล้ว อาจได้รับการเลือกตั้งให้กลับเข้าดำรงตำแหน่งต่ออีกวาระหนึ่งได้

### 2. กรรมการอิสระ

กรรมการอิสระของบริษัท มีคุณสมบัติครบถ้วนตามประกาศคณะกรรมการกำกับตลาดทุนที่ ทจ. 4/2552 เรื่อง การขออนุญาตและการอนุญาตให้เสนอขายหุ้นที่ออกใหม่ (ฉบับที่ 2)

กรรมการอิสระของบริษัททั้ง 3 ท่าน เป็นผู้ทรงคุณวุฒิด้านบัญชีและการเงิน และมีประสบการณ์ในการบริหารงานระดับสูงในหลาย

อุตสาหกรรม รวมถึงมีความรู้ความเข้าใจในธุรกิจของบริษัท จึงสามารถเข้าใจข้อมูลในงบการเงิน และตรวจสอบการบริหารงานได้

### 3. เลขานุการบริษัท

คณะกรรมการบริษัทได้แต่งตั้งเลขานุการบริษัท เพื่อทำหน้าที่ในการจัดประชุมคณะกรรมการบริษัท คณะกรรมการชุดต่างๆ และการประชุมผู้ถือหุ้น รวมทั้งจัดทำรายงานการประชุมคณะกรรมการ รายงานการประชุมคณะกรรมการชุดต่างๆ รายงานการประชุมผู้ถือหุ้น รายงานประจำปี ตลอดจนจัดเก็บเอกสารตามที่กฎหมายกำหนด พร้อมทั้งอำนวยความสะดวกและดูแลให้บริษัทปฏิบัติตามกฎระเบียบ ข้อบังคับ และข้อกำหนดตลาดหลักทรัพย์แห่งประเทศไทย

### 4. การประชุมกรรมการ

ในปี 2560 บริษัทได้จัดการประชุมคณะกรรมการบริษัท รวมทั้งสิ้น 6 ครั้ง และคณะกรรมการตรวจสอบรวมทั้งสิ้น 6 ครั้ง โดยเป็นการประชุมในทุกไตรมาสตามกำหนดเวลาที่ระบุไว้ล่วงหน้า และจัดให้มีการประชุมพิเศษตามความจำเป็น โดยกรรมการทุกท่านถือเป็นหน้าที่ในการเข้าร่วมประชุมอย่างพร้อมเพรียงกัน ในการประชุมแต่ละครั้งประธานกรรมการมีการจัดสรรเวลาอย่างเพียงพอ เพื่อให้กรรมการแต่ละท่านได้แสดงความคิดเห็นและปรึกษาปัญหาที่สำคัญอย่างรอบคอบและถี่ถ้วน โดยให้เลขานุการบริษัท เป็นผู้ดูแลรับผิดชอบการจัดเตรียมเอกสารการประชุม รวมทั้งจัดส่งหนังสือเชิญประชุมและเอกสารประกอบการประชุมให้กรรมการทุกท่านล่วงหน้าไม่น้อยกว่า 7 วันก่อนวันประชุมเพื่อให้กรรมการมีเวลาในการศึกษาระเบียบวาระการประชุมแต่ละวาระ โดยรายละเอียดของการประชุม คณะกรรมการบริษัทและคณะกรรมการตรวจสอบ ปรากฏอยู่ในหัวข้อโครงสร้างการจัดการ

คณะกรรมการบริษัทได้กำหนดนโยบายเกี่ยวกับองค์ประชุม คณะกรรมการบริษัทเพิ่มเติมในกฎบัตร โดยกำหนดให้องค์ประชุมขั้นต่ำ ณ ขณะที่คณะกรรมการบริษัทจะลงมติในที่ประชุม จะต้องมีการประชุมอยู่ในที่ประชุมไม่น้อยกว่า 2 ใน 3 ของจำนวนกรรมการทั้งหมด

### 5. การสรรหาและแต่งตั้งกรรมการและผู้บริหารระดับสูง

คณะกรรมการสรรหาและกำหนดค่าตอบแทน เป็นผู้พิจารณา สรรหา คัดเลือก และเสนอชื่อบุคคลที่มีคุณสมบัติเหมาะสมตาม หลักเกณฑ์ที่ได้กำหนดไว้ ประกอบกับพิจารณาคุณสมบัติอื่นๆ ให้มีความสอดคล้องกับกลยุทธ์ในการดำเนินธุรกิจของบริษัท เพื่อทดแทน

กรรมการและผู้บริหารระดับสูงที่พ้นจากตำแหน่งตามวาระหรือตำแหน่งที่ว่างลง หรือตามที่คณะกรรมการบริษัทหรือกฎหมาย กำหนดขึ้นใหม่ นำเสนอคณะกรรมการบริษัท และ/หรือที่ประชุมผู้ถือหุ้นพิจารณาอนุมัติ โดยมีหลักเกณฑ์ ดังนี้

การสรรหาและแต่งตั้งกรรมการและผู้บริหารระดับสูง (รายใหม่)  
พิจารณาจากองค์ประกอบ ดังต่อไปนี้

- เป็นผู้ที่มีคุณสมบัติสอดคล้องตามกฎหมาย ข้อกำหนดที่เกี่ยวข้อง และข้อบังคับของบริษัท
- เป็นผู้ทรงคุณวุฒิที่มีทักษะ ความรู้ความสามารถ และประสบการณ์ในสาขาวิชาชีพต่างๆ ที่เป็นประโยชน์ต่อการปฏิบัติหน้าที่
- พิจารณาเรื่องการมีส่วนได้เสียหรือความขัดแย้งทางผลประโยชน์ที่อาจมีกับบริษัท
- คุณสมบัติอื่นๆ ที่มีความจำเป็นและสอดคล้องกับกลยุทธ์ในการดำเนินธุรกิจและปฏิบัติหน้าที่ของบริษัท
- มีคุณธรรมและจริยธรรมในการปฏิบัติหน้าที่

กรณีการสรรหากรรมการอิสระ จะพิจารณาเพิ่มเติม ดังนี้

- จำนวนกรรมการอิสระในองค์ประกอบของคณะกรรมการบริษัท ให้มีความสอดคล้องตามข้อกำหนดของสำนักงานคณะกรรมการกำกับหลักทรัพย์และตลาดหลักทรัพย์ (ก.ล.ต.)
- มีคุณสมบัติตามนियามกรรมการอิสระที่กำหนดไว้ในประกาศคณะกรรมการกำกับตลาดทุน ที่ ทจ. 4/2552 เรื่องการขออนุญาตและการอนุญาตให้เสนอขายหุ้นที่ออกใหม่ (ฉบับที่ 2)

การสรรหาและแต่งตั้งกรรมการและผู้บริหาร (รายเดิม)

- ผลการปฏิบัติงานในระยะที่ผ่านมา
- การแสดงความคิดเห็นและการให้ข้อเสนอแนะที่เป็นประโยชน์ต่อบริษัท
- การอุทิศเวลาและความสามารถเพื่อพัฒนาบริษัท
- การเข้าร่วมประชุมและกิจกรรมต่างๆ ของบริษัท
- มีคุณธรรมและจริยธรรมในการปฏิบัติหน้าที่

### 6. การปรุมนิเทศและการเข้ารับการฝึกอบรมของกรรมการและผู้บริหาร

ในกรณีที่มีการแต่งตั้งกรรมการหรือผู้บริหารขึ้นใหม่ ซึ่งเป็นผู้ที่ไม่เคยดำรงตำแหน่งเป็นกรรมการหรือผู้บริหารระดับสูงของบริษัท ค่าเฉลี่ยไทย จำกัด (มหาชน) มาก่อน จะได้รับการปรุมนิเทศโดย

ผู้บริหารระดับสูง หรือเลขานุการบริษัท เพื่อให้ทราบถึงกฎ ระเบียบ ข้อบังคับที่สำคัญ ข้อมูลเกี่ยวกับบริษัท ลักษณะและแนวนโยบายการ ประกอบธุรกิจ นโยบายการกำกับดูแลกิจการที่ดี จรรยาบรรณธุรกิจ และข้อมูลสำคัญอื่นๆ ของบริษัท นอกจากนี้ บริษัทส่งเสริมและ สนับสนุนให้กรรมการและผู้บริหารระดับสูง เข้ารับการฝึกอบรมใน

หลักสูตรที่เกี่ยวข้องโดยได้จัดสรรงบประมาณไว้อย่างเพียงพอ เพื่อ นำทักษะความรู้และประสบการณ์ที่ได้รับมาพัฒนาบริษัทอย่างต่อเนื่อง โดยในปี 2560 มีกรรมการและผู้บริหารเข้ารับการ ฝึกอบรม/สัมมนา ที่เป็นการเพิ่มพูนความรู้ในการปฏิบัติงาน ดังนี้

อันดับที่	ชื่อ – นามสกุล	ตำแหน่ง	หลักสูตร	สถาบัน
1.	นายไพศาล ธรรมสารสมบัติ	กรรมการ ประธานกรรมการบริหาร และประธานเจ้าหน้าที่บริหาร	การจัดการและการวางแผน เชิงกลยุทธ์	บริษัท ศูนย์พัฒนา กลยุทธ์ทางธุรกิจ จำกัด
2.	นายคมสัน ธรรมสารสมบัติ	กรรมการ กรรมการบริหาร และรองกรรมการผู้อำนวยการ สายงานปฏิบัติการ	ภาษีที่ดินและสิ่งปลูกสร้าง รุ่นที่ 1/2560 การจัดการและการวางแผน เชิงกลยุทธ์	สถาบันวิจัยโอเมก้า เวสต์คลาส บริษัท ศูนย์พัฒนา กลยุทธ์ทางธุรกิจ จำกัด
3.	นายสมเจตน์ ตรีธารทิพย์	กรรมการ กรรมการสรรหา และกำหนดค่าตอบแทน กรรมการบริหาร และกรรมการ ผู้อำนวยการสายงานการเงิน	การจัดการและการวางแผน เชิงกลยุทธ์	บริษัท ศูนย์พัฒนา กลยุทธ์ทางธุรกิจ จำกัด
4.	นายประवास สันตะกุล	กรรมการผู้อำนวยการ สายงานปฏิบัติการ	Bright Spots:Lighting the way to a corruption free society การจัดการและการวางแผน เชิงกลยุทธ์	สมาคมส่งเสริมสถาบัน กรรมการบริษัทไทย (IOD) บริษัท ศูนย์พัฒนา กลยุทธ์ทางธุรกิจ จำกัด
5.	นางสาวเพชรรุ้ง เมฆินทร์ชัย	รองกรรมการผู้อำนวยการ สายงานกลยุทธ์องค์กร และวางแผน	Opportunities and Risks from Global Recovery Macroeconomics Update : Will Grassroots Purchasing การจัดการและการวางแผน เชิงกลยุทธ์	มูลนิธิสถาบันวิจัยเพื่อการ พัฒนาประเทศไทย (TDRI) มูลนิธิสถาบันวิจัยเพื่อการ พัฒนาประเทศไทย (TDRI) บริษัท ศูนย์พัฒนา กลยุทธ์ทางธุรกิจ จำกัด
6.	นางพัลลภา ธรรมสารสมบัติ	รองกรรมการผู้อำนวยการ สายงานบริหาร ทรัพยากรบุคคล	Life Coaching for Performance การจัดการและการวางแผน เชิงกลยุทธ์ Motivating Workforce Performance Through Total Rewards	Human Capital Management Club (HCM) บริษัท ศูนย์พัฒนา กลยุทธ์ทางธุรกิจ จำกัด บริษัท เอออน ฮิววิท (ประเทศไทย) จำกัด

## 7. ภาวะผู้นำและวิสัยทัศน์

คณะกรรมการบริษัทเป็นผู้ที่มีภาวะผู้นำ วิสัยทัศน์ และมีความเป็นอิสระในการตัดสินใจ กำหนดนโยบาย วางเป้าหมาย พัฒนาแผนธุรกิจ และพิจารณางบประมาณ เพื่อประโยชน์สูงสุดของผู้ถือหุ้นและการเติบโตของบริษัท โดยการประชุมคณะกรรมการบริษัทในปี 2560 คณะกรรมการบริษัทได้มีการทบทวนวิสัยทัศน์ นโยบาย และกลยุทธ์ของบริษัทในรอบปีที่ผ่านมา รวมถึงได้มีการติดตามดูแลให้มีการนำกลยุทธ์ไปปฏิบัติให้มีประสิทธิภาพอย่างต่อเนื่อง และได้กำหนดเป้าหมายของปี 2561 พร้อมสื่อสารไปยังผู้บริหารและพนักงานทุกระดับในองค์กรให้รับทราบ เพื่อนำไปกำหนดเป็นตัวชี้วัดผลการปฏิบัติงาน (KPI) ร่วมกับผู้บังคับบัญชาต้นสังกัด เพื่อให้บรรลุเป้าหมายขององค์กร

## 8. การประเมินผลการปฏิบัติงานคณะกรรมการ

คณะกรรมการบริษัทพิจารณาได้กำหนดให้มีการประเมินผลงานคณะกรรมการบริษัททั้งคณะ รายบุคคล และคณะกรรมการชุดย่อยทุกชุด โดยให้มีการประเมินผลการปฏิบัติงานด้วยตนเองอย่างน้อยปีละ 1 ครั้ง เพื่อให้คณะกรรมการร่วมกันพิจารณาผลงานที่ผ่านมา และนำมาพัฒนาปรับปรุงแก้ไขอย่างต่อเนื่อง โดยกำหนดแบบประเมินผลไว้ 3 ประเภท ดังนี้

- แบบประเมินตนเองของคณะกรรมการบริษัทรายคณะ เพื่อใช้ประเมินการทำงานของคณะกรรมการในภาพรวมขององค์คณะ
- แบบประเมินตนเองของคณะกรรมการชุดย่อยแบบรายคณะ เพื่อใช้ประเมินการทำงานของคณะกรรมการชุดย่อยที่ได้รับมอบหมายจากคณะกรรมการบริษัทในภาพรวมขององค์คณะ
- แบบประเมินของคณะกรรมการบริษัทและคณะกรรมการชุดย่อยรายบุคคล เพื่อใช้ประเมินการทำหน้าที่อย่างเหมาะสมของการเป็นกรรมการ (รายบุคคล)

โดยในแบบประเมินทั้ง 3 ชุด มีหัวข้อหลักในการประเมิน ดังนี้

1. โครงสร้างและคุณสมบัติของคณะกรรมการบริษัท/คณะกรรมการชุดย่อย
2. การประชุมของคณะกรรมการบริษัท/คณะกรรมการชุดย่อย
3. บทบาท หน้าที่ และความรับผิดชอบของคณะกรรมการบริษัท/คณะกรรมการชุดย่อย

ในปี 2560 คณะกรรมการบริษัทและคณะกรรมการชุดย่อย (ทุกชุด) ได้มีการดำเนินการประเมินผลการปฏิบัติหน้าที่ประจำปี ทั้งการประเมินแบบรายคณะและรายบุคคล โดยเลขานุการบริษัทได้สรุปผลการประเมินเสนอให้คณะกรรมการบริษัทรับทราบ

## 9. ค่าตอบแทนกรรมการ

คณะกรรมการสรรหาและกำหนดค่าตอบแทนเป็นผู้พิจารณา กำหนดองค์ประกอบของค่าตอบแทนคณะกรรมการชุดต่างๆ โดยแบ่งเป็น 3 ส่วน คือ ค่าตอบแทนประจำ ค่าเบี้ยประชุม และเงินบำเหน็จจากผลการดำเนินงาน ตามหลักเกณฑ์ที่กำหนดไว้ในระดับที่เหมาะสมและเปรียบเทียบได้กับระดับของกรรมการที่อยู่ในอุตสาหกรรมเดียวกัน และสอดคล้องกับผลการดำเนินงานของบริษัท ประสิทธิภาพ ภาระหน้าที่ ขอบเขต บทบาทและความรับผิดชอบ รวมทั้งผลการบริหารงานของกรรมการและผู้บริหารแต่ละท่าน เพื่อจูงใจและรักษากรรมการที่มีคุณภาพ โดยแนวทางที่คณะกรรมการสรรหาและกำหนดค่าตอบแทนใช้ในการกำหนดค่าตอบแทนดังกล่าวจะเป็นไปตามนโยบายที่คณะกรรมการบริษัทเป็นผู้กำหนด ทั้งนี้ อัตราค่าตอบแทนสำหรับคณะกรรมการดังกล่าวจะต้องได้รับอนุมัติจากที่ประชุมสามัญผู้ถือหุ้นประจำปี

## 10. จริยธรรมทางธุรกิจ

คณะกรรมการบริษัทได้ตระหนักถึงความสำคัญของกรณีจริยธรรมทางธุรกิจ จึงได้จัดทำคู่มือจรรยาบรรณธุรกิจ เพื่อเป็นแนวทางให้แก่ฝ่ายบริหารในการดำเนินธุรกิจอย่างโปร่งใส ยึดมั่นคุณธรรม คำนึงถึงผู้มีส่วนได้เสียทุกฝ่าย เป็นไปตามข้อกำหนดของกฎหมาย และเพื่อเป็นแนวทางแก่พนักงานในการปฏิบัติงานด้วยความซื่อสัตย์สุจริต ด้วยวิถีทางที่ถูกต้องเหมาะสม โดยคณะกรรมการได้มีการติดตามการปฏิบัติตามแนวทางดังกล่าวอย่างสม่ำเสมอ ซึ่งบริษัทได้มีการจัดอบรมจรรยาบรรณทางธุรกิจ เพื่อเป็นแนวทางในการปฏิบัติให้กับพนักงาน โดยนำไปบรรจุไว้ในหลักสูตรปฐมนิเทศพนักงาน

## 11. ความขัดแย้งทางผลประโยชน์

คณะกรรมการบริษัทร่วมกับคณะกรรมการตรวจสอบในการเข้าไปดูแลอย่างรอบคอบเมื่อเกิดรายการที่อาจมีความขัดแย้งทางผลประโยชน์เพื่อตรวจสอบความสมเหตุสมผลและความจำเป็นในการทำการรายการที่อาจมีความขัดแย้งทางผลประโยชน์นั้น พร้อมกันนี้คณะกรรมการบริษัทได้ดูแลให้บริษัทมีการเปิดเผยข้อมูลที่เกี่ยวข้องกับการทำ

รายการที่อาจมีความขัดแย้งทางผลประโยชน์ต่อผู้มีส่วนได้เสียและหน่วยงานที่เกี่ยวข้องภายหลังจากมีมติอนุมัติเข้าทำรายการดังกล่าว

## 12. ระบบการควบคุมและการตรวจสอบภายใน

บริษัทได้กำหนดอำนาจหน้าที่ของผู้ปฏิบัติงาน ผู้ควบคุม และประเมินผลแยกจากกันอย่างชัดเจน เพื่อให้มีการตรวจสอบระหว่างกันอย่างเหมาะสม รวมทั้งกำหนดให้คณะกรรมการตรวจสอบเป็นผู้ติดตามตรวจสอบดูแลการปฏิบัติงานอย่างสม่ำเสมอ โดยคณะกรรมการตรวจสอบได้มอบหมายให้บริษัท อีวาย คอร์ปอเรท เซอร์วิส เซส จำกัด ซึ่งเป็นบริษัทที่มีความน่าเชื่อถือและมีความเป็นอิสระ เป็นผู้เสนอแผนงานการตรวจสอบให้คณะกรรมการตรวจสอบอนุมัติและดำเนินการตรวจสอบตามแผนงานนั้น และเสนอรายงานตรงต่อคณะกรรมการตรวจสอบ เพื่อรายงานผลการตรวจสอบและให้คำแนะนำต่อฝ่ายปฏิบัติการ อันเป็นการสร้างเสริมระบบการควบคุมและเพิ่มประสิทธิภาพในการทำงานให้ดียิ่งขึ้น

## 13. รายงานความรับผิดชอบของคณะกรรมการต่อรายงานทางการเงิน

คณะกรรมการบริษัทเป็นผู้รับผิดชอบต่อการเงินและข้อมูลทางการเงินที่ปรากฏในรายงานประจำปี ซึ่งงบการเงินดังกล่าวได้จัดทำขึ้นตามมาตรฐานการบัญชีที่รับรองทั่วไปในประเทศไทย โดยพิจารณาเลือกใช้นโยบายบัญชีที่เหมาะสมและสอดคล้องกับการดำเนินธุรกิจและถือปฏิบัติอย่างสม่ำเสมอ รวมถึงการใช้ดุลยพินิจในการประมาณการต่างๆ อย่างสมเหตุสมผลในการจัดทำงบการเงินและมีการเปิดเผยข้อมูลที่สำคัญอย่างเพียงพอ ไว้ในหมายเหตุประกอบงบการเงิน ดังนั้น คณะกรรมการบริษัทได้จัดทำรายงานความรับผิดชอบต่อคณะกรรมการในเรื่องดังกล่าว โดยจะแสดงควบคู่กับรายงานของผู้สอบบัญชีที่แสดงไว้ในรายงานประจำปีของบริษัท

# รายงานความรับผิดชอบต่อสังคม



## นโยบายด้านความรับผิดชอบต่อสังคม :

บริษัทมีความมุ่งมั่นในการดำเนินธุรกิจด้วยความรับผิดชอบต่อผลกระทบที่เกิดขึ้นจากการประกอบกิจการของบริษัท โดยยึดหลักการดำเนินธุรกิจที่โปร่งใส ตรวจสอบได้ มีจริยธรรม เคารพต่อหลักสิทธิมนุษยชน และผลประโยชน์ของผู้มีส่วนได้เสียทุกฝ่าย บริษัทมีความมุ่งมั่นในการผลิตและจัดจำหน่ายผลิตภัณฑ์เหล็กที่มีคุณภาพ มีความปลอดภัยต่อผู้ใช้งาน โดยคำนึงถึงผลกระทบต่อชุมชนและสิ่งแวดล้อม นอกเหนือจากการปฏิบัติตามกฎหมาย ข้อกำหนดและแนวปฏิบัติสากล รวมทั้งมุ่งมั่น พัฒนา ปรับปรุง เพื่อสร้างรากฐานของความรับผิดชอบต่อสังคมอย่างต่อเนื่องและยั่งยืน

## การดำเนินงานตามนโยบายด้านความรับผิดชอบต่อสังคม :

บริษัทให้ความสำคัญในการกำหนดแนวทางการปฏิบัติงานที่แสดงถึงความรับผิดชอบต่อสังคมและสิ่งแวดล้อมเพื่อความยั่งยืนขององค์กรและสังคมโดยรวม ตามนโยบายและแนวทาง ดังนี้

### 1. การประกอบกิจการด้วยความเป็นธรรม

บริษัทมีความมุ่งมั่นในการดำเนินธุรกิจตามหลักการกำกับดูแลกิจการที่ดี โดยยึดถือหลักความรับผิดชอบต่อ โปร่งใส เป็นไปตามกฎหมาย ซื่อสัตย์สุจริต ยึดมั่นในคุณธรรม พัฒนาผลิตภัณฑ์และบริการที่มุ่งเน้นการสร้างคุณค่าและมูลค่าเพิ่มให้กับธุรกิจในระยะยาว มีความรับผิดชอบต่อผู้เกี่ยวข้องทุกฝ่ายอย่างเท่าเทียมกัน จึงได้

จัดทำจรรยาบรรณธุรกิจขึ้น โดยกำหนดให้กรรมการ ผู้บริหาร และพนักงานทุกระดับ ปฏิบัติต่อผู้มีส่วนได้เสียทุกฝ่ายที่บริษัทได้กำหนดไว้ คือ ลูกค้า ผู้ถือหุ้น พนักงาน คู่ค้าและคู่สัญญา คู่แข่งขันทางการค้า ชุมชน สังคม และสิ่งแวดล้อม อย่างเคร่งครัด โดยบริษัทได้มีการสื่อสารจรรยาบรรณให้พนักงานทุกระดับรับทราบและปฏิบัติตามควบคู่ไปกับการปฏิบัติงานประจำวัน

### 2. การต่อต้านการทุจริตคอร์รัปชัน

บริษัทได้กำหนดให้กรรมการ ผู้บริหาร และพนักงาน พึงปฏิบัติหน้าที่ด้วยความระมัดระวัง ซื่อสัตย์สุจริต เป็นไปตามหลักการกำกับดูแลกิจการที่ดี และข้อกำหนดของกฎหมายอย่างเคร่งครัด โดยกรรมการ ผู้บริหาร และพนักงานจะไม่เข้าไปมีส่วนร่วมในการทุจริตคอร์รัปชันทั้งในทางตรงและทางอ้อม ไม่ยินยอมและต่อต้านการให้หรือรับทรัพย์สิน ของกำนัล สินบน หรือผลประโยชน์อื่นใดในทุกรูปแบบที่เกินกว่าความจำเป็นตามประเพณีนิยม และไม่กระทำการใดๆ เพื่อแสวงหาประโยชน์โดยมิชอบด้วยกฎหมาย

ในปี 2560 คณะกรรมการและคณะทำงานด้านการต่อต้านการทุจริตคอร์รัปชันในองค์กร (Anti-Corruption Committee) ได้มีการดำเนินการตามนโยบายและมาตรการป้องกันและต่อต้านการทุจริตคอร์รัปชันในองค์กรและได้รายงานให้คณะกรรมการตรวจสอบและคณะกรรมการบริษัทรับทราบ ดังนี้

1.	สรุปผลการดำเนินงานตามนโยบายฯ	ทุกไตรมาส
2.	สรุปรายการขออนุมัติเพื่อบริจาค ให้ของขวัญ และให้การสนับสนุน	ทุกไตรมาส
3.	สรุปรายการขออนุมัติเพื่อรับของขวัญ และรับการสนับสนุน	ทุกไตรมาส
4.	สรุปประเด็นที่ได้รับแจ้งเบาะแสและข้อร้องเรียน รวมถึงสถานะการแก้ไข/การลงโทษ	อย่างเร่งด่วน
5.	สรุปประเด็นอื่นๆ ที่เกี่ยวข้อง	ทุกไตรมาส

โดยรายละเอียดในหัวข้อการรายงานดังกล่าว คณะกรรมการและคณะทำงานด้านการต่อต้านการทุจริตคอร์รัปชันในองค์กรได้มีการดำเนินกิจกรรมต่างๆ เพื่อตอบสนองนโยบายและมาตรการป้องกันและต่อต้านการทุจริตคอร์รัปชัน ดังต่อไปนี้

1. จัดให้มีการสื่อสารและประชาสัมพันธ์แนวปฏิบัติในการป้องกันและต่อต้านการทุจริตคอร์รัปชันให้กับพนักงานทุกระดับรับทราบและนำไปปฏิบัติอย่างต่อเนื่อง พร้อมทั้งจัดให้มีช่องทางที่พนักงานสามารถเรียนรู้ด้วยตนเองผ่านระบบ E-Learning และในปี 2560 ได้จัดให้มีการอบรมพนักงานใหม่ จำนวน 470 คน
2. จัดให้มีการทบทวนขั้นตอนการขออนุมัติเพื่อการบริจาค การให้ของขวัญ และให้การสนับสนุน
3. ดำเนินการปรับปรุงคู่มือบริหารความเสี่ยงด้านทุจริตคอร์รัปชันในองค์กร
4. จัดให้มีการทบทวนแนวปฏิบัติและมาตรการดำเนินงานด้านการต่อต้านการทุจริตและคอร์รัปชัน
5. ดำเนินการปรับปรุงคู่มือ นโยบาย และระเบียบปฏิบัติด้านการต่อต้านการทุจริตและคอร์รัปชัน
6. จัดทำรายงานสรุปการบริจาค การให้ของขวัญ และการสนับสนุน และรายงานการรับของขวัญ

โดยในปี 2560 บริษัทได้รับการรับรองเป็นสมาชิกแนวร่วมปฏิบัติของภาคเอกชนไทยในการต่อต้านทุจริต (Collective Action Coalition Against Corruption หรือ CAC) เมื่อวันที่ 18 สิงหาคม 2560

### 3. การเคารพสิทธิมนุษยชน

บริษัทได้กำหนดนโยบายการเคารพสิทธิมนุษยชนไว้ในจรรยาบรรณธุรกิจ ด้วยการให้การสนับสนุนและเคารพในหลักการ

ด้านสิทธิมนุษยชน โดยไม่เข้าไปมีส่วนเกี่ยวข้องกับการละเมิดสิทธิมนุษยชน รวมถึงไม่สนับสนุนหรือส่งเสริมให้มีการละเมิดสิทธิมนุษยชนดังกล่าว เช่น ไม่มีการจ้างแรงงานที่ผิดกฎหมาย แรงงานต่างด้าวที่ไม่ได้รับใบอนุญาตให้ประกอบอาชีพ หรือแรงงานเด็ก เป็นต้น

### 4. การปฏิบัติต่อแรงงานอย่างเป็นธรรม

บริษัทมีการกำหนดนโยบายค่าตอบแทนพนักงานทั้งในระยะสั้นและระยะยาว โดยค่าตอบแทนระยะสั้นบริษัทพิจารณาจากทวิวิธีการจ้างงาน การจ่ายค่าตอบแทน สวัสดิการและสิทธิประโยชน์ต่างๆ ที่เหมาะสมและเป็นธรรม จากศักยภาพและความรับผิดชอบของพนักงานในแต่ละระดับประกอบด้วยผลการดำเนินงานของบริษัท และเทียบเคียงกับบริษัทในกลุ่มอุตสาหกรรมเดียวกันและกลุ่มบริษัทในเขตพื้นที่ใกล้เคียงกัน ส่วนค่าตอบแทนในระยะยาว บริษัทได้มีการจัดตั้งกองทุนสำรองเลี้ยงชีพให้กับพนักงานเพื่อเป็นการดูแลพนักงานในระยะยาว โดยพนักงานสามารถเลือกอัตราเงินสะสมและนโยบายการลงทุนที่เหมาะสมกับตนเองได้ (Employee's Choice) ตามข้อบังคับกองทุนเฉพาะส่วนของบริษัท

### 5. ความรับผิดชอบต่อผู้บริโภค

บริษัทยึดถือและปฏิบัติตามเงื่อนไขทางธุรกิจที่มีต่อลูกค้าอย่างเคร่งครัด นำเสนอข้อมูลผลิตภัณฑ์ที่เพียงพอต่อการตัดสินใจของลูกค้าเพื่อให้สินค้าและบริการมีคุณภาพเชื่อถือได้ สินค้าของบริษัทผ่านกระบวนการผลิตด้วยเทคโนโลยีที่ทันสมัย มีการตรวจสอบคุณภาพก่อนการส่งมอบให้แก่ลูกค้าซึ่งเป็นไปตามมาตรฐานที่กำหนดและข้อตกลงระหว่างกัน

### 6. การดูแลรักษาสิ่งแวดล้อม

บริษัทให้ความสำคัญกับการดูแลรักษาสิ่งแวดล้อม ควบคู่ไปกับ

การดำเนินธุรกิจ ส่งเสริมและสนับสนุนให้พนักงานมีส่วนร่วมในการอนุรักษ์ทรัพยากรธรรมชาติ การประหยัดพลังงาน ตลอดจนหลีกเลี่ยงการกระทำที่อาจก่อให้เกิดมลภาวะต่อสิ่งแวดล้อมทั้งในขณะปฏิบัติงานและการดำเนินชีวิตประจำวัน รวมถึงการให้ความร่วมมือและปฏิบัติตามกฎหมายที่เกี่ยวข้องกับสิ่งแวดล้อมอย่างเคร่งครัด

## 7. การร่วมพัฒนาชุมชนหรือสังคม

บริษัทดำเนินธุรกิจโดยให้ความสำคัญต่อชุมชนและสังคม เป็นสำคัญ ร่วมพัฒนาชุมชนและสังคมควบคู่ไปกับการดำเนินธุรกิจ ส่งเสริมให้พนักงานมีกิจกรรมร่วมกับสมาชิกในชุมชนโดยให้ชุมชนและสังคมได้มีส่วนร่วมในการดำเนินกิจกรรมเพื่อตอบสนองความต้องการที่แท้จริงของชุมชน เพื่อยกระดับชีวิตและความเป็นอยู่ของชุมชนให้ดีขึ้นและยั่งยืนสืบไป

## 8. การมีนวัตกรรมและเผยแพร่นวัตกรรมซึ่งได้จากการดำเนินงานที่มีความรับผิดชอบต่อสังคม สิ่งแวดล้อม และผู้มีส่วนได้เสีย

นวัตกรรมเป็นสิ่งสำคัญที่จะช่วยให้องค์กรมีการพัฒนาขีดความสามารถในการแข่งขันได้ บริษัทจึงได้ส่งเสริมให้มีโอกาสพัฒนาความคิดสร้างสรรค์ใหม่ๆ ไม่ว่าจะเป็นวิธีการ รูปแบบ ลำดับขั้นตอน อุปกรณ์ หรือสิ่งประดิษฐ์ เพื่อพัฒนาการทำงานในรูปแบบเดิมให้ดียิ่งขึ้น ลดข้อผิดพลาด ลดค่าใช้จ่าย ลดของเสียที่เกิดขึ้นจากการทำงาน และช่วยเพิ่มคุณภาพหรือสร้างมูลค่าเพิ่มให้กับงานที่ทำ โดยในปี 2560 มีการดำเนินโครงการ “สร้างจิตสำนึกด้วยกิจกรรม KYT เพื่อความปลอดภัยที่ยั่งยืน “KYT” คือ วิธีการวิเคราะห์หรือคาดการณ์ถึงอันตรายที่มีอยู่ในการทำงานและการหามาตรการหรือวิธีการในการควบคุม/จัดการอันตรายนั้น (Kiken = อันตราย, Yoshi = วิเคราะห์คาดการณ์, Training = อบรม) กิจกรรม KYT จะช่วยให้เกิดการสร้างจิตสำนึกในด้านความปลอดภัยในการทำงาน ผ่านการสร้างนิสัยในการเตือนตัวเองก่อนที่จะเริ่มลงมือปฏิบัติ โดยผู้ปฏิบัติงานพิจารณาวิเคราะห์หาอันตรายในการทำงานและร่วมกันคิดค้นหาวิธีการควบคุม ป้องกัน ตรวจสอบความเรียบร้อยและความพร้อมก่อนลงมือปฏิบัติงาน

### ผู้มีส่วนได้เสียภายใต้บริบทความรับผิดชอบต่อสังคม

บริษัทได้ดำเนินการทบทวนและวิเคราะห์กลุ่มผู้มีส่วนได้เสียกับบริษัทอย่างสม่ำเสมอ โดยในปี 2560 บริษัทได้กำหนดกลุ่มผู้มีส่วนได้เสียและเป็นผู้ที่จะได้รับผลกระทบจากการดำเนินกิจกรรมด้าน

ความรับผิดชอบต่อสังคม ไว้ดังนี้

**ลูกค้า :** บริษัทตระหนักดีว่า ลูกค้าเป็นผู้มีอุปการคุณอย่างสูงต่อความสำเร็จและการเติบโตของบริษัท จึงมุ่งมั่นพร้อมตอบสนองความต้องการเพื่อสร้างความพึงพอใจสูงสุดให้แก่ลูกค้า โดยนอกเหนือไปจากช่องทางการรับข้อร้องเรียนและรับฟังความคิดเห็นผ่านเว็บไซต์ของบริษัทแล้วในปี 2560 บริษัทได้ดำเนินการสำรวจความพึงพอใจของลูกค้า ได้ผลการสำรวจความพึงพอใจของลูกค้าโดยรวมอยู่ในระดับ 88% ที่ลูกค้ามีความพอใจมากที่สุดในด้านคุณภาพของสินค้าและการให้บริการ สำหรับกรณีผลสำรวจในเรื่องที่มีคะแนนความพึงพอใจไม่ถึงเกณฑ์ที่บริษัทกำหนด รวมถึงข้อเสนอแนะเพิ่มเติมบริษัทจะเร่งดำเนินการปรับปรุงหาสาเหตุและแก้ไขพัฒนาในทุกๆ ด้าน โดยมอบหมายให้หน่วยงานที่รับผิดชอบร่วมกันดำเนินการเพื่อหาแนวทางแก้ไขให้ได้ตามเป้าหมายที่กำหนดไว้ นอกจากนี้ บริษัทยังได้มีการจัดอบรมให้ความรู้เกี่ยวกับผลิตภัณฑ์หลักให้กับลูกค้า เพื่อให้มีความเข้าใจในการนำผลิตภัณฑ์หลักไปใช้ได้อย่างถูกต้อง รวมถึงมีความรู้เกี่ยวกับมาตรฐานอุตสาหกรรมที่เกี่ยวข้องกับผลิตภัณฑ์หลัก

**พนักงาน :** พนักงานเป็นทรัพยากรที่มีคุณค่าอย่างยิ่งของบริษัท จึงส่งเสริมและสนับสนุนให้พนักงานทุกระดับมีคุณภาพชีวิตการทำงานที่ดี มีความปลอดภัยในการทำงาน พัฒนาศักยภาพของพนักงานให้มีความก้าวหน้าและเติบโตควบคู่ไปกับการขยายตัวของบริษัท มีการสรรหาบุคลากรโดยพิจารณาจากคุณวุฒิ คุณสมบัติ ทักษะ ความรู้ความสามารถ และทัศนคติที่เหมาะสมกับตำแหน่งงานและองค์กรเป็นสำคัญ โดยในปี 2560 บริษัทมีพนักงานจำนวนทั้งสิ้น 1,015 คน เพิ่มขึ้น 82 คน จากปี 2559 ที่มีจำนวนพนักงานทั้งสิ้น 933 คน หรือเพิ่มขึ้นร้อยละ 8.79 แบ่งเป็นเพศชาย 703 คน เพศหญิง 312 คน มีการดำเนินโครงการเพื่อสวัสดิการของพนักงานที่มาจากการสานเสวนาพนักงาน เช่น ปรับปรุงคุณภาพข้าวที่ให้บริการในโรงอาหาร จัดให้มีโครงการยกระดับความรู้



ขึ้นพื้นฐานร่วมกับศูนย์การศึกษาออกโรงเรียน อำเภอวังน้อย เพื่อเปิดโอกาสให้พนักงานได้ศึกษาต่อในระดับพื้นฐาน นอกจากนี้ บริษัทยังดำเนินการด้านอาชีวอนามัยภายใต้โครงการ “โรงงานสีขาว” ตามมาตรฐานการป้องกันและแก้ไขปัญหาเสพติดในสถานประกอบกิจการ (มยส.) ทั้งนี้ รวมถึงกิจกรรมที่เสริมสร้างทักษะในการใช้ชีวิตและตระหนักถึงความรับผิดชอบต่อสังคม เช่น การอบรมความรู้เรื่องการขับขี่ยานพาหนะอย่างปลอดภัย การใช้งานเครนอย่างปลอดภัย เป็นต้น

**ผู้ถือหุ้น :** บริษัทได้ตระหนักและให้ความสำคัญต่อผู้ถือหุ้นในฐานะที่เป็นเจ้าของและได้ดูแลสิทธิของผู้ถือหุ้นตามหลักการกำกับดูแลกิจการที่ดี โดยบริษัทมีช่องทางการสื่อสารกับผู้ถือหุ้นผ่านการจัดประชุมผู้ถือหุ้นสามัญประจำปี 2560 มีการเปิดเผยข้อมูลสารสนเทศต่างๆ ผ่านช่องทางของตลาดหลักทรัพย์แห่งประเทศไทย มีการสื่อสารผ่านนักวิเคราะห์หลักทรัพย์ผู้ได้รับอนุญาต และสื่อสารผ่านเว็บไซต์ของบริษัท เช่น ข้อมูลสำหรับผู้ถือหุ้น ช่องทางการติดต่อกรรมการอิสระและหน่วยงานนักลงทุนสัมพันธ์ เป็นต้น

**ลูกค้า :** ลูกค้าเป็นผู้ที่มีส่วนสนับสนุนในการจัดหาปัจจัยต่างๆ ที่จำเป็นต่อการดำเนินธุรกิจของบริษัท โดยบริษัทให้ความสำคัญกับการปฏิบัติต่อลูกค้าอย่างเป็นธรรม เป็นไปตามเงื่อนไขทางการค้าและสัญญาที่มีระหว่างกัน โดยบริษัทมีช่องทางในการรับเรื่องร้องเรียนและรับฟังความคิดเห็นผ่านเว็บไซต์ของบริษัท ซึ่งในปี 2560 บริษัทไม่ได้รับเรื่องร้องเรียนใดๆ จากลูกค้า นอกจากนี้ บริษัทยังได้ดำเนินการจัดทำจรรยาบรรณธุรกิจสำหรับลูกค้าเผยแพร่ให้กับลูกค้าได้รับทราบ เพื่อเป็นแนวทางปฏิบัติในการพัฒนาและรักษาสัมพันธ์ภาพระหว่างกันอย่างยั่งยืน

**ชุมชนและสังคม :** บริษัทสนับสนุนกิจกรรมเพื่อเป็นประโยชน์ต่อชุมชนและสังคมควบคู่ไปกับการดำเนินธุรกิจ โดยในปี 2560 บริษัทได้สนับสนุนกิจกรรมเพื่อเป็นประโยชน์ต่อสังคม เช่น มอบทุนการศึกษาให้กับ

โรงเรียนหนองน้ำส้มวิทยาคม มอบอุปกรณ์การกีฬาให้กับโรงเรียนวิเชียรกลิ่นสุคนธ์อุปถัมภ์ มอบเครื่องมือวัดและคอมพิวเตอร์ให้กับวิทยาลัยการอาชีพเกษตรวิสัย สนับสนุนเหล็กโครงสร้างให้กับโครงการค่ายอาสาพัฒนาจุกาฯ-ชนบท การสนับสนุนกิจกรรมของหน่วยงานราชการ เช่น กิจกรรมขยะสร้างบุญ นำรายได้ไปช่วยเหลือผู้ด้อยโอกาสในพื้นที่ตำบลลำไทร นอกจากนี้บริษัทยังห่วงใยชุมชนที่อยู่ใกล้เคียงโรงงาน โดยมีการดำเนินโครงการตรวจวัดระดับเสียงรบกวน เพื่อเฝ้าระวังและป้องกันปัญหาเสียงดังที่เกิดจากกระบวนการผลิตที่อาจเกิดผลกระทบต่อชุมชน ซึ่งผลการตรวจวัดพบว่าระดับเสียงอยู่ในเกณฑ์ตามมาตรฐานที่กฎหมายกำหนด

**สิ่งแวดล้อม :** บริษัทมุ่งมั่นดำเนินธุรกิจโดยให้ความสำคัญและรับผิดชอบต่อสิ่งแวดล้อม สนับสนุนมาตรการและวิธีปฏิบัติเพื่อดูแลรักษาสิ่งแวดล้อม ส่งเสริมให้ใช้ทรัพยากรอย่างมีประสิทธิภาพ ตลอดจนให้ความรู้ความเข้าใจในการอนุรักษ์พลังงาน โดยในปี 2560 ได้จัดให้มีโครงการตรวจวัดคุณภาพสิ่งแวดล้อมประจำปีโดยให้มีการตรวจวัดคุณภาพอากาศที่ระบายออกจากปล่อง คุณภาพน้ำทิ้งที่ระบายออกจากโรงงาน และตรวจวัดระดับเสียงในบรรยากาศ พบว่าผลการตรวจวัดต่างๆ ดังกล่าว อยู่ในเกณฑ์ตามมาตรฐานที่กฎหมายกำหนด นอกจากนี้ยังมีการส่งเสริมให้พนักงานใช้ทรัพยากรอย่างคุ้มค่าโดยการสื่อสารประชาสัมพันธ์ให้พนักงานมีความรู้ความเข้าใจมากขึ้นและในปี 2560 บริษัทได้รับการรับรองอุตสาหกรรมสีเขียว (Green Industry) ระดับที่ 3 : ระบบสีเขียว (Green System) โดยกระทรวงอุตสาหกรรม ว่าเป็นสถานประกอบการที่มีการบริหารจัดการสิ่งแวดล้อมอย่างเป็นระบบ มีการติดตามประเมินผลและทบทวนเพื่อการพัฒนาอย่างต่อเนื่อง และบริษัทยังคงรักษามาตรฐานผ่านเกณฑ์การตรวจตามมาตรฐานคาร์บอนฟุตพริ้นท์ระดับองค์กร ได้ติดต่อกันเป็นปีที่ 3 โดยได้รับการรับรองสถานะของการเป็นองค์กรที่จัดทำคาร์บอนฟุตพริ้นท์ จากองค์การบริหารจัดการก๊าซเรือนกระจก

(องค์การมหาชน) (อบก.) เพื่อร่วมเป็นส่วนหนึ่งในการลดปริมาณก๊าซเรือนกระจกที่ปล่อยมาจากกิจกรรมต่างๆ ขององค์กรไม่ว่าจะเป็นทางตรงหรือทางอ้อม ซึ่งจะเป็นประโยชน์ในการสร้างประสิทธิภาพการใช้พลังงานในกิจกรรมต่างๆ และรักษาสิ่งแวดล้อมอย่างยั่งยืน

จากการดำเนินกิจกรรมด้านความรับผิดชอบต่อสังคมในปี 2560 ส่งผลให้บริษัทได้รับมอบรางวัลและเกียรติบัตร “CSR-DIW Continuous Award 2017” ซึ่งจัดขึ้นโดยกรมโรงงานอุตสาหกรรม กระทรวงอุตสาหกรรม รางวัลดังกล่าวมอบให้แก่สถานประกอบการที่เข้าร่วมโครงการส่งเสริมอุตสาหกรรมให้มีการพัฒนาและการทำงานด้านความรับผิดชอบต่อสังคมอย่างต่อเนื่อง โดยบริษัทได้รับรางวัลนี้เป็นปีที่ 4 ติดต่อกัน

การดำเนินงานเพื่อสังคมและสิ่งแวดล้อม (In process) :

**โครงการ “สร้างห้องเก็บเสียงในกระบวนการตัดท่อเหล็ก” (พ.ศ. 60)** จากการศึกษาถึงผลกระทบจากเสียงที่มาจากระบวนการผลิตท่อเหล็ก บริษัทได้เล็งเห็นถึงปัญหาและผลกระทบที่เกิดขึ้น จึงจัดทำโครงการสร้างห้องเก็บเสียงเพื่อลดผลกระทบปัญหาเสียงดังต่อพนักงานและพื้นที่ใกล้เคียง จากกระบวนการผลิตท่อเหล็กในส่วนของขั้นตอนการตัด (Cut-Off) โดยโครงการนี้สามารถช่วยลดผลกระทบจากเสียงได้เป็นอย่างดี

กิจกรรมเพื่อประโยชน์ต่อสังคมและสิ่งแวดล้อม (After process) :

**โครงการ “ขยะสร้างบุญ” (ม.ย. 60)** เป็นกิจกรรมที่สร้างการมีส่วนร่วมในการช่วยเหลือผู้ด้อยโอกาสในชุมชน ระหว่าง TMT กับหน่วยงานราชการท้องถิ่น โดยการคัดแยกขยะรีไซเคิลที่เกิดจากกิจกรรมของบริษัทและพนักงาน จากนั้นรวบรวมไปจำหน่ายเพื่อนำรายได้ไปช่วยเหลือผู้พิการ ผู้สูงอายุ ผู้ป่วยติดเตียง และผู้ยากไร้ในเขตพื้นที่ตำบลลำไทร อำเภอวังน้อย จังหวัดพระนครศรีอยุธยา

**สนับสนุนหลักโครงสร้างให้โครงการค่ายอาสาพัฒนาจุฬาฯ-ชนบท ครั้งที่ 28 (ม.ย. 60)** TMT ให้การสนับสนุนหลักโครงสร้าง โดยมอบให้โครงการค่ายอาสาพัฒนาจุฬาฯ - ชนบท ครั้งที่ 28 เพื่อนำไปปลูกสร้างอาคารอเนกประสงค์ โรงเรียนบ้านห้วยใจ ตำบลโนนข่า

อำเภอพล จังหวัดขอนแก่น เพื่อเป็นการส่งเสริมให้มีความสำคัญทางด้านการศึกษา รวมทั้งสร้างประโยชน์ให้แก่สังคม

**สนับสนุนอุปกรณ์กีฬาให้กับโรงเรียนวิเชียรกลิ่นสุคนธ์อุปถัมภ์ (ท.ศ. 60)** TMT ให้การสนับสนุนอุปกรณ์กีฬากับนักเรียนโรงเรียนวิเชียรกลิ่นสุคนธ์อุปถัมภ์ เพื่อนำไปใช้ในกิจกรรมกีฬาเป็นประจำปี 2560

**โครงการ “ขบขี้ปลอดภัย สวมหมวกนิรภัย สบายใจตลอดทาง” (ส.ศ. 60)** TMT ได้จัดกิจกรรมรณรงค์ส่งเสริมความปลอดภัย โดยการอบรมให้ความรู้และฝึกปฏิบัติให้กับผู้เข้าร่วมโครงการ เพื่อสร้างความปลอดภัยในการใช้รถใช้ถนนสำหรับผู้ขับขี่รถจักรยานยนต์และคำนึงถึงเรื่องความปลอดภัยในการสวมใส่หมวกนิรภัย

**TMT บริจาคเครื่อง Hardness และ Computer เพื่อส่งเสริมการเรียนรู้แก่นักศึกษา (ต.ค. - พ.ย. 60)** TMT บริจาคเครื่องวัดความแข็งของเหล็กและเครื่องเจียรไน พร้อมกับอุปกรณ์คอมพิวเตอร์ ให้กับวิทยาลัยการอาชีพเกษตรวิสัย จังหวัดร้อยเอ็ด เพื่อเป็นการส่งเสริมให้นักศึกษาได้ใช้งาน มีเครื่องมือและอุปกรณ์ในการพัฒนาการเรียนรู้

**TMT ร่วมลงนามบันทึกข้อตกลงวิชาการกับวิทยาลัยเทคนิคท่าหลวง ซิเมนต์ไทยอนุสรณ์ (พ.ย. 60)** TMT ได้ร่วมลงนามบันทึกข้อตกลงวิชาการ เพื่อจัดการด้านอาชีวศึกษา กับวิทยาลัยเทคนิคท่าหลวง ซิเมนต์ไทยอนุสรณ์ เพื่อเป็นการตอบรับกับนโยบายของรัฐ ในการสร้างเครือข่ายและส่งเสริมการจัดการอาชีวศึกษาและฝึกอบรมวิชาชีพเพื่อพัฒนากำลังคนในด้านวิชาชีพ ระดับช่างฝีมือ ช่างเทคนิค และนักเทคโนโลยี อันจะก่อให้เกิดประโยชน์สูงสุดในการจัดการอาชีวศึกษาทวิภาคีให้ก้าวหน้าอย่างต่อเนื่อง

**TMT มอบทุนการศึกษาให้กับโรงเรียนหนองน้ำส้มวิทยาคม (ธ.ค. 60)** TMT ได้มอบทุนเพื่อพัฒนาคุณภาพทางการศึกษา ให้กับโรงเรียนหนองน้ำส้มวิทยาคม จังหวัดพระนครศรีอยุธยา จำนวน 50,000 บาท

**กิจกรรม “สัปดาห์ความปลอดภัย” (Safety Week ) (ธ.ค. 60)** TMT จัดกิจกรรม “สัปดาห์ความปลอดภัย” (Safety Week) โดยคณะกรรมการความปลอดภัยฯ (คปอ.) เพื่อเป็นการส่งเสริม ประชาสัมพันธ์

และกระตุ้นจิตสำนึกให้เกิดความปลอดภัยในการทำงาน โดยมีกิจกรรมมากมายที่ให้พนักงานได้มีส่วนร่วม และรับของรางวัล นอกจากนี้ ยังมีหน่วยงานภายนอกเข้าร่วมเป็นส่วนหนึ่งของกิจกรรมในครั้งนี้

**โครงการ “ตรวจสอบสุขภาพพนักงานประจำปี” (ธ.ค. 60)** ด้วยความห่วงใยในสุขภาพของพนักงาน บริษัทจัดให้มีการตรวจสอบสุขภาพพนักงานประจำปีพร้อมให้คำแนะนำในการดูแลสุขภาพจากแพทย์ผู้เชี่ยวชาญ เพื่อให้พนักงานทุกคน มีสุขภาพที่แข็งแรงสมบูรณ์ทั้งกายและใจ เพราะพนักงานทุกคนมีความสำคัญในการขับเคลื่อนธุรกิจให้เติบโตอย่างยั่งยืนและเป็นบุคคลสำคัญของครอบครัวและสังคม

**จากโรงเรียนสู่โรงเหล็ก (ตลอดปี 2560)** คณะอาจารย์และนักศึกษาจากคณะสถาปัตยกรรมศาสตร์ มหาวิทยาลัยเกษตรศาสตร์ คณะสถาปัตยกรรมศาสตร์ มหาวิทยาลัยรังสิต คณะสถาปัตยกรรมศาสตร์ มหาวิทยาลัยศิลปากร วิทยาลัยเทคนิคโคกสำโรง จังหวัดลพบุรี วิทยาลัยเทคนิคอุตสาหกรรมยานยนต์ จังหวัดพระนครศรีอยุธยา

เข้าเยี่ยมชม TMT Knowledge Center พร้อมรับฟังการบรรยายแนวคิดในการออกแบบและก่อสร้างอาคารโครงสร้างเหล็ก ศึกษาดูงานด้านการบริหารจัดการระบบโลจิสติกส์ กระบวนการผลิต การจัดการด้านอาชีวอนามัยและความปลอดภัย และการทดสอบคุณสมบัติเหล็ก เพื่อเป็นประโยชน์ในการนำความรู้ต่างๆ ไปประยุกต์ใช้ในการเรียนการสอน

**โครงการ “นักศึกษาฝึกงานกับ TMT” (ตลอดปี 2560)** บริษัทเปิดโอกาสให้นักศึกษาจากหลากหลายสถาบัน เข้าฝึกงานกับบริษัท โดย TMT มุ่งมั่นในการเป็นศูนย์กลางการเรียนรู้ให้กับสถาบันการศึกษา และหน่วยงานอื่นทั้งภาครัฐและเอกชน ซึ่งพนักงาน TMT ทุกคนมีความยินดีที่จะถ่ายทอดความรู้และประสบการณ์ให้กับนักศึกษาฝึกงานทุกคนเพื่อให้สามารถนำไปปรับใช้ในเรื่องของการศึกษาและการปฏิบัติงานได้อย่างมีประสิทธิภาพในอนาคต ซึ่งในปี 2560 มีนักศึกษาเข้ารับการฝึกงานกับบริษัทจำนวน 39 คน โดยแยกเป็นระดับปริญญาตรี 24 คน และระดับ ปวส. 12 คน และระดับ ปวช. 3 คน

# การควบคุมภายในและการบริหารจัดการความเสี่ยง

คณะกรรมการบริษัทได้ให้ความสำคัญต่อระบบการควบคุมภายในและการบริหารจัดการความเสี่ยง โดยมอบหมายให้คณะกรรมการตรวจสอบ ทำหน้าที่สอบทานการประเมินระบบการควบคุมภายในและติดตามประเมินผลอย่างสม่ำเสมอ มุ่งเน้นให้มีระบบการควบคุมภายในที่เพียงพอและเหมาะสมกับความเสี่ยงในด้านต่างๆ ของบริษัททั้ง 5 องค์ประกอบ คือ การควบคุมภายในองค์กร การประเมินความเสี่ยง การควบคุมการปฏิบัติงาน ระบบสารสนเทศและการสื่อสารข้อมูล และระบบการติดตาม คณะกรรมการบริษัทมีความเห็นว่า ระบบการควบคุมภายในของบริษัท มีความเพียงพอและเหมาะสม โดยบริษัทได้จัดให้มีบุคลากรอย่างเพียงพอที่จะดำเนินการตามระบบได้อย่างมีประสิทธิภาพ สามารถป้องกันและดำรงรักษาไว้ซึ่งทรัพย์สินของบริษัท ตลอดจนไม่ให้เกิดการทุจริตหรือการดำเนินงานที่ผิดปกติดังมีสาระสำคัญ รวมถึงให้ความมั่นใจได้อย่างสมเหตุสมผลว่าการทำธุรกรรมต่างๆ กับบุคคลที่อาจมีความขัดแย้ง และบุคคลที่เกี่ยวข้องกัน มีการดำเนินการให้เป็นไปตามกฎ ระเบียบ และข้อบังคับของกฎหมาย เพื่อป้องกันไม่ให้เกิดผลเสียหายต่อบริษัท

คณะกรรมการบริษัทมีความเห็นว่าระบบการควบคุมภายในและการบริหารจัดการความเสี่ยงของบริษัทอยู่ในระดับที่ดี มีประสิทธิภาพเพียงพอ และสามารถสร้างความเชื่อมั่นอย่างมีเหตุผลได้ว่า การปฏิบัติงานของระบบงานต่างๆ ในบริษัทเป็นไปตามหลักการการจัดการที่ดี มีการจัดการบริหารความเสี่ยงที่เหมาะสม และปฏิบัติตามกฎ ระเบียบ และข้อบังคับที่เกี่ยวข้อง

คณะกรรมการตรวจสอบได้พิจารณาแต่งตั้ง บริษัท อีวาย คอร์ปอเรท เซอร์วิสেস จำกัด เป็นผู้รับผิดชอบในการจัดทำแผน และดำเนินการตรวจสอบหรือสอบทานตามแผนต่างๆ ที่ได้รับอนุมัติจากคณะกรรมการตรวจสอบ ซึ่งคณะกรรมการตรวจสอบได้พิจารณาคุณสมบัติของผู้ตรวจสอบภายในดังกล่าวแล้วเห็นว่า มีความเหมาะสมและเพียงพอต่อการปฏิบัติหน้าที่ เนื่องจากผู้ตรวจสอบภายในจากบริษัทดังกล่าวมีความเป็นอิสระ และมีประสบการณ์ในการปฏิบัติงานตรวจสอบภายในในธุรกิจหรืออุตสาหกรรมที่เกี่ยวข้องกับบริษัท โดยบริษัทได้แต่งตั้งบุคลากรเพื่อทำหน้าที่ประสานงานกับผู้ตรวจสอบภายในของบริษัทผู้ตรวจสอบภายในดังกล่าว

# รายการระหว่างกัน

ในรอบปี 2560 บริษัทมีการทำสัญญากับบุคคลที่เกี่ยวข้องกัน ดังนี้

## บริษัท คอมบายน์ แอสเซท จำกัด

### ลักษณะความสัมพันธ์ :

นายคมสัน ธรสารสมบัติ ดำรงตำแหน่งเป็นกรรมการบริษัท และเป็นหนึ่งในผู้ถือหุ้นสูงสุด 10 อันดับแรกของบริษัท โดยถือหุ้นในสัดส่วนร้อยละ 7.58 รวมถึงมีความสัมพันธ์กับกรรมการของบริษัท คือเป็นบุตรนายสุรชัย ธรสารสมบัติ และน้องชายนายไพศาล ธรสารสมบัติ ซึ่งนายคมสัน ธรสารสมบัติ เป็นผู้ถือหุ้นในบริษัท คอมบายน์ แอสเซท จำกัด ในสัดส่วนร้อยละ 99.96 และเป็นกรรมการผู้มีอำนาจลงนามของทั้งสองบริษัท

### ลักษณะโดยทั่วไปของรายการ :

เป็นการทำรายการสัญญาเช่าที่ดินจำนวน 6 แปลง ตามโฉนดเลขที่ 1390, 17976, 17977, 17978, 17979 แขวงบางโคล่ (บ้านทวาย) เขตยานนาวา (บางรัก) กรุงเทพฯ และโฉนดเลขที่ 1454 แขวงบางคองแหลม เขตยานนาวา กรุงเทพฯ ซึ่งปัจจุบันเป็นที่ตั้งของโรงงานและศูนย์กระจายสินค้าพระราม 3 ของบริษัท โดยมีระยะเวลาเช่า 3 ปี ตั้งแต่วันที่ 10 ตุลาคม 2560 ถึงวันที่ 9 ตุลาคม 2563 ในอัตราค่าเช่าเดือนละ 250,000 บาท (อัตราค่าเช่าเท่ากับ ผู้ให้เช่ารายเดิม) กำหนดชำระค่าเช่าภายในเดือนธันวาคมของทุกปี สืบเนื่องจากการเปลี่ยนแปลงกรรมสิทธิ์ในที่ดินของสัญญาเช่าฉบับเดิมที่คู่สัญญาเป็นนายคมสัน ธรสารสมบัติ ตามที่ได้เคยเปิดเผยไว้ในรายงานรายการระหว่างกันที่ผ่านมา โดยในระหว่างปี 2560 คู่สัญญาตามสัญญาเช่าฉบับเดิมได้โอนกรรมสิทธิ์ในที่ดินดังกล่าวทั้งหมดให้กับบริษัท คอมบายน์ แอสเซท จำกัด จึงได้ดำเนินการยกเลิกสัญญาเช่าฉบับเดิม ซึ่งได้รับการยินยอมและเห็นชอบจากคู่สัญญาทั้งสองฝ่ายโดยไม่มีค่าใช้จ่ายหรือเบี้ยปรับใดๆ จากการยกเลิกสัญญา และทำสัญญาเช่าฉบับใหม่ดังกล่าวข้างต้นที่มีเงื่อนไขตามสัญญาเช่าฉบับเดิมเพื่อความต่อเนื่องในการใช้ประโยชน์จากที่ดินดังกล่าวตามเดิมทุกประการ

**รวมมูลค่าของรายการ :** 9,000,000.- บาท (ตลอดอายุสัญญาเช่า 3 ปี)  
**ความเห็นคณะกรรมการบริษัท กรรมการตรวจสอบ/ความจำเป็นและความสมเหตุสมผลของรายการ :**

การเข้าทำรายการดังกล่าวเป็นการทำรายการเพื่อสนับสนุนการดำเนินธุรกิจปกติของบริษัท ที่มีอายุสัญญาเช่าไม่เกิน 3 ปี และเป็น

เงื่อนไขการค้าทั่วไป โดยมีระยะเวลาการเช่าที่ชัดเจน รวมทั้งอัตราค่าเช่าดังกล่าวเป็นอัตราเดิมที่ต่ำกว่าราคาตลาดในปัจจุบัน ที่บริษัท ยูเค แวลูเอชัน แอนด์ เอเจนซี จำกัด (ผู้ประเมินที่ได้รับความเห็นชอบจากสำนักงาน กสท.) ได้ประเมินไว้ ณ วันที่ 24 มกราคม 2558 เดือนละ 633,625 บาท หรือปีละ 7.6 ล้านบาท ทำให้บริษัทได้รับประโยชน์สูงสุดจากการทำรายการในครั้งนี้ ที่ประชุมคณะกรรมการบริษัทครั้งที่ 6/2560 เมื่อวันที่ 21 ธันวาคม 2560 มีมติอนุมัติการยกเลิกสัญญาเช่าฉบับเดิมที่ทำไว้กับนายคมสัน ธรสารสมบัติ และอนุมัติการเข้าทำรายการดังกล่าว โดยการประชุมนี้ กรรมการที่มีส่วนได้เสียไม่ได้เข้าร่วมประชุมและไม่มีสิทธิออกเสียงในวาระนี้

## บริษัท คอนเนค บิสซิเนส ออนไลน์ จำกัด

### ลักษณะความสัมพันธ์ :

นายไพศาล ธรสารสมบัติ กรรมการผู้มีอำนาจลงนามและประธานเจ้าหน้าที่บริหาร และนายสมเจตน์ ตรีสารทิพย์ กรรมการผู้มีอำนาจลงนามและกรรมการผู้อำนวยการสายงานการเงิน แต่ละท่านดำรงตำแหน่งเป็นกรรมการและถือหุ้นในบริษัทดังกล่าวคิดเป็นสัดส่วนร้อยละ 4 ของจำนวนหุ้นที่ออกและจำหน่ายแล้วทั้งหมด นายคมสัน ธรสารสมบัติ กรรมการผู้มีอำนาจลงนาม และรองกรรมการผู้อำนวยการสายงานปฏิบัติการ เป็นพี่ชายของนายชำนาญ ธรสารสมบัติ กรรมการผู้มีอำนาจลงนาม และเป็นผู้ถือหุ้นรายใหญ่ของบริษัทดังกล่าว อีกทั้งยังเป็นหนึ่งในผู้ถือหุ้นสูงสุด 10 อันดับแรกของบริษัท โดยถือหุ้นในสัดส่วนร้อยละ 8.40 ของจำนวนหุ้นที่ออกและจำหน่ายแล้วทั้งหมด

### ลักษณะโดยทั่วไปของรายการ :

- เป็นการทำรายการ ดังต่อไปนี้
1. รายการพัฒนาและปรับปรุงระบบงาน Warehouse Management System (WMS) Enhance II (Reports)
  2. รายการสัญญาบริการบำรุงรักษาระบบงาน Thai Metal System (TMS) ระยะเวลาตั้งแต่วันที่ 1 กรกฎาคม 2560 ถึง วันที่ 30 มิถุนายน 2561
  3. รายการแก้ไขและปรับปรุงระบบงาน TMS ให้รองรับเครื่องจักรรุ่นใหม่และปรับปรุงรายงาน
  4. รายการพัฒนาและปรับปรุงระบบงาน TMS SAP Web service

**รวมมูลค่าของรายการ :** 256,300.- บาท

**ความเห็นคณะกรรมการบริษัท กรรมการตรวจสอบ/ ความจำเป็นและ  
ความสมเหตุสมผลของรายการ :**

เป็นรายการที่เกิดขึ้นตามเงื่อนไขการค้ำปกติของบริษัท ต้องดำเนินการเพื่อสนับสนุนการดำเนินธุรกิจ หากบริษัทไม่ทำรายการดังกล่าว

ก็ต้องทำกับบุคคลอื่นอยู่แล้ว ซึ่งอัตราค่าบริการไม่สูงไปกว่าราคาตลาดที่บริษัทสามารถจัดซื้อจัดจ้างจากบุคคลอื่น และบริษัทดังกล่าวมีความเข้าใจในธุรกิจของบริษัทเป็นอย่างดี ทำให้บริษัทได้รับประโยชน์สูงสุดจากการทำรายการในครั้งนี้

หมายเหตุ : รายชื่อผู้ถือหุ้นและสัดส่วนการถือครองหุ้นข้างต้น เป็นข้อมูลล่าสุด ณ วันที่ 8 มีนาคม 2560 (วันปิดสมุดทะเบียนเพื่อสิทธิในการเข้าร่วมประชุมสามัญผู้ถือหุ้นประจำปี 2560)

# การวิเคราะห์และคำอธิบายของฝ่ายบริหาร

## ผลการดำเนินงาน

ปี 2560 บริษัทมีผลกำไรสุทธิ 641.04 ล้านบาท ลดลง 29.47% จากปี 2559 โดยมีอัตรากำไรขั้นต้นเท่ากับ 8.97% ลดลงจากปีก่อนที่เท่ากับ 12.71% ซึ่งอัตรากำไรขั้นต้นในปี 2559 เป็นอัตราที่สูงกว่าค่าเฉลี่ยในอดีต เนื่องจากราคาขายสินค้าในปี 2559 มีการปรับตัวสูงขึ้นตามราคาตลาดโลกได้เร็วกว่าต้นทุนสินค้าอันเนื่องมาจากสภาวะสินค้าส่วนเกินในตลาดลดน้อยลงจากความตกต่ำของราคาในปี 2558 การลดกำลังการผลิตของประเทศจีน และสภาวะขาดแคลนสินค้าหลักบางประเภทภายในประเทศบางขณะ การออกมาตรการตอบโต้การทุ่มตลาดเพิ่มขึ้น ส่งผลให้ระดับราคาขายในปี 2559 ปรับตัวขึ้นได้เร็วกว่าปกติ ส่วนในปี 2560 ถึงแม้ว่าราคาขายทั้งภายในประเทศและตลาดโลกจะยังมีการปรับตัวสูงขึ้นจากผลของมาตรการควบคุมคุณภาพอุตสาหกรรมเหล็กของประเทศจีน การฟื้นตัวของราคาสินค้าโภคภัณฑ์นำโดยน้ำมันและแร่โลหะ แต่สภาพตลาด

ภายในประเทศยังคงมีการแข่งขันที่ค่อนข้างสูงจากการบริโภคผลิตภัณฑ์เหล็กภายในประเทศในภาพรวมลดลง จึงส่งผลให้ราคาขายสินค้าปรับตัวสูงขึ้นได้ช้ากว่าต้นทุนสินค้า เป็นเหตุให้กำไรขั้นต้นในปีนี้มีอัตราที่ต่ำกว่าปีก่อน อย่างไรก็ตาม โครงการลงทุนภายในประเทศที่เกิดจากภาครัฐและเอกชน ทำให้บริษัทมีการขยายกลุ่มลูกค้าและส่วนแบ่งการตลาดได้เพิ่มมากขึ้นประกอบกับการบริหารจัดการสินค้าคงคลังได้อย่างมีประสิทธิภาพ ส่งผลให้ปริมาณขายในปีนี้สูงขึ้นกว่าปีก่อน

## รายได้จากการขาย

บริษัท มีรายได้จากการขายในปี 2560 เท่ากับ 14,320.13 ล้านบาท เพิ่มขึ้น 14.88% เมื่อเปรียบเทียบกับปี 2559 โดยมีปริมาณขายจำนวน 678,913 ตัน เพิ่มขึ้น 4.58% จากปี 2559 ส่วนราคาขายในปี 2560 เฉลี่ยทั้งปีอยู่ที่ 21.15 บาทต่อกิโลกรัม

## ในปี 2560 บริษัทมีโครงสร้างของรายได้ดังนี้

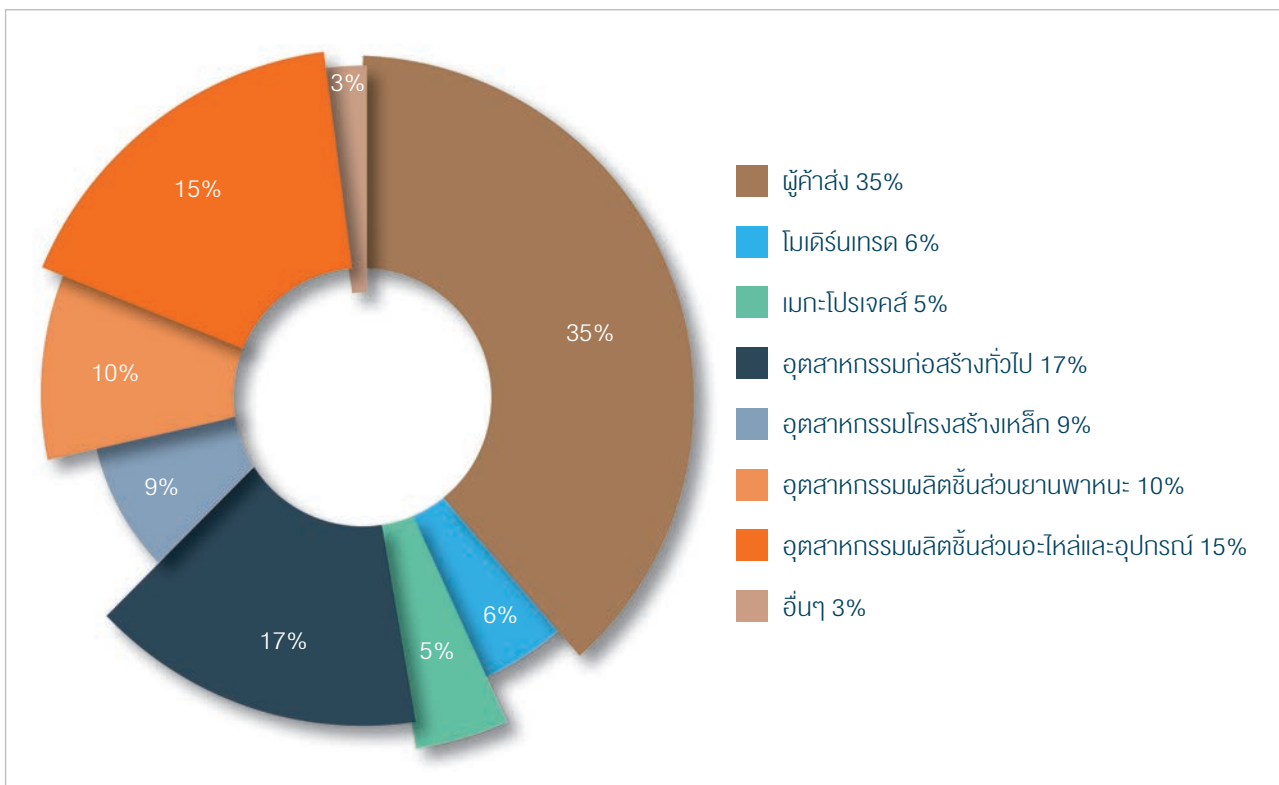

ในด้านของสัดส่วนการขายสินค้าของบริษัท ในปี 2560 บริษัทมีสัดส่วนของสินค้าที่ผ่านกระบวนการแปรรูปต่อสินค้าที่จัดหาเท่ากับ 72:28 เทียบกับ 69:31 ในปี 2559

## ค่าใช้จ่ายในการดำเนินงาน

ในปี 2560 บริษัทมีค่าใช้จ่ายในการขาย เท่ากับ 164.97 ล้านบาท เพิ่มขึ้น 8.33% จากปีก่อน โดยเป็นการเพิ่มขึ้นจากค่าขนส่งที่เพิ่มขึ้นตามปริมาณการขายและค่าโฆษณาประชาสัมพันธ์ ส่วนค่าใช้จ่ายในการบริหารเท่ากับ 322.27 ล้านบาท เพิ่มขึ้น 5.82% จากปี 2559 เป็นการเพิ่มขึ้นของค่าใช้จ่ายพนักงานและค่าวิชาชีพและที่ปรึกษา และบริษัทมีดอกเบี้ยจ่ายในปี 2560 เท่ากับ 64.06 ล้านบาท เพิ่มขึ้น 32.43% เมื่อเทียบกับปีก่อน โดยเป็นการเพิ่มขึ้นจากเงินกู้ระยะสั้นจากสถาบันการเงินตามการขยายตัวของธุรกิจบริษัท

## สถานะทางการเงิน

### สินทรัพย์

ปี 2560 บริษัทมีสินทรัพย์รวม 7,064.67 ล้านบาท เพิ่มขึ้น 16.22% จากปีก่อนที่มีสินทรัพย์รวมเท่ากับ 6,078.87 ล้านบาท โดยมีสินทรัพย์หมุนเวียนเพิ่มขึ้น 674.96 ล้านบาท หรือเพิ่มขึ้น 16.85% จากการเพิ่มขึ้นของลูกหนี้การค้าสุทธิจำนวน 557.48 ล้านบาท และสินค้าคงเหลือสุทธิจำนวน 50.81 ล้านบาท ซึ่งเป็นไปตามการขยายตัวของธุรกิจ และในปี 2560 บริษัทมีอัตราการหมุนเวียนของสินค้าคงเหลือเท่ากับ 46 วัน และอัตราการหมุนเวียนของลูกหนี้เท่ากับ 56 วัน บริษัทมีสัดส่วนของสินทรัพย์หมุนเวียนสูงกว่าหนี้สินหมุนเวียนอยู่ 1.11 เท่า เทียบกับ 1.25 เท่าในปี 2559

บริษัทมีสินทรัพย์ไม่หมุนเวียนเพิ่มขึ้น 310.83 ล้านบาท หรือเพิ่มขึ้น 15.00% โดยในปี 2560 มีการซื้อสินทรัพย์เพิ่มขึ้น 471.75 ล้านบาท ซึ่งส่วนใหญ่เป็นการลงทุนซื้อเครื่องจักรและโครงการก่อสร้างเพื่อรองรับการขายธุรกิจในอนาคต มีการจำหน่ายสินทรัพย์ออกไป 3.54 ล้านบาท มีค่าเสื่อมราคาจำนวน 157.51 ล้านบาท และมีสินทรัพย์ที่ไม่มีตัวตนสุทธิซึ่งเป็นโปรแกรมคอมพิวเตอร์ลดลงจำนวน 1.93 ล้านบาท

### หนี้สิน

ปี 2560 บริษัทมีหนี้สินทั้งสิ้น 4,243.73 ล้านบาท เพิ่มขึ้น 30.74% จากปีก่อนที่มีหนี้สินเท่ากับ 3,245.90 ล้านบาท เพิ่มขึ้น 997.83 ล้านบาท โดยการเพิ่มขึ้นส่วนใหญ่มาจากเงินกู้ยืมระยะสั้นจากสถาบันการเงิน ที่เพิ่มขึ้นเท่ากับ 870.77 ล้านบาท หรือเพิ่มขึ้น 30.61% เมื่อเทียบกับปี 2559 และเจ้าหนี้การค้าเพิ่มขึ้น 90.97 ล้านบาท หรือเพิ่มขึ้น 93.08% อันเป็นผลมาจากนโยบายการก่อภาระหนี้สินหมุนเวียน ซึ่งบริษัทยังคงนโยบายใช้สินเชื่อทางการค้าจากผู้ขายสินค้าเป็นส่วนน้อย เนื่องจากต้นทุนสินเชื่อทางการค้าที่ผู้ขายสินค้าคิดกับบริษัทมีอัตราสูงกว่าต้นทุนสินเชื่อจากสถาบันการเงิน ประกอบกับผู้ผลิตส่วนใหญ่ต้องการขายสินค้าในเงื่อนไขการชำระเงินเป็นเงินสด ดังนั้นบริษัทจึงอาศัยแหล่งเงินทุนจากสถาบันการเงินเพื่อเป็นเงินทุนหมุนเวียนในการบริหารสินค้าคงคลังและลูกหนี้การค้า โดยในปี 2560 บริษัทมีอัตราส่วนหนี้สินต่อส่วนของผู้ถือหุ้น เท่ากับ 1.50 เท่า เทียบกับ 1.15 เท่า ในปี 2559

### ส่วนของผู้ถือหุ้น

ปี 2560 บริษัทมีส่วนของผู้ถือหุ้นเท่ากับ 2,820.94 ล้านบาท ลดลง 12.03 ล้านบาท หรือลดลง 0.42% จากปีก่อนที่มีส่วนของผู้ถือหุ้นเท่ากับ 2,832.97 ล้านบาท โดยเป็นการลดลงของกำไรสะสมจากการจ่ายเงินปันผลจากผลประกอบการปี 2559 รวม 653.07 ล้านบาท



# รายงานคณะกรรมการตรวจสอบ

คณะกรรมการตรวจสอบของบริษัท ด้าเหล็กไทย จำกัด (มหาชน) ประกอบด้วยกรรมการอิสระ 3 ท่าน โดยมีกรรมการผู้อำนวยการสายงานการเงินเป็นเลขานุการ คณะกรรมการตรวจสอบของบริษัทได้รับการแต่งตั้งจากคณะกรรมการบริษัทให้ปฏิบัติหน้าที่ในการสอบทานข้อมูลต่างๆ ที่เกี่ยวข้องกับการรายงานทางการเงิน การตรวจสอบภายในและการตรวจสอบโดยผู้สอบบัญชีรับอนุญาต พร้อมกันนี้คณะกรรมการตรวจสอบพยายามส่งเสริมและผลักดันให้บริษัทมีการปฏิบัติตามข้อพึงปฏิบัติที่ดีของบริษัทจดทะเบียน เพื่อให้บริษัทมีการกำกับดูแลกิจการที่ดี ตลอดจนให้การแนะนำในเรื่องการบริหารความเสี่ยงและระบบควบคุมภายในต่อผู้บริหาร

ในปี 2560 คณะกรรมการตรวจสอบมีการประชุม 6 ครั้ง เพื่อทบทวนและสอบทานข้อมูลและรายงานทางการเงินของบริษัทซึ่งได้รับการรับรองโดยผู้สอบบัญชีรับอนุญาต รวมทั้งได้พิจารณาถึงกิจกรรมอื่นๆ ของบริษัทที่เกี่ยวข้องกับกฎระเบียบและข้อกำหนดของตลาดหลักทรัพย์แห่งประเทศไทย รวมถึงระบบการควบคุมภายในที่ดี

ในการประชุมแต่ละครั้ง คณะกรรมการตรวจสอบได้พบปะอย่างอิสระกับฝ่ายบริหาร ผู้ตรวจสอบภายใน และผู้สอบบัญชีรับอนุญาตของบริษัท เพื่อทบทวนและประเมินผลเกี่ยวกับนโยบายและหลักการบัญชี แนวทางการปฏิบัติที่เกี่ยวข้องกับการบัญชีและการเงิน การควบคุมภายในและแผนการตรวจสอบ นอกจากนี้ คณะกรรมการตรวจสอบยังได้ทบทวนและรับรองข้อมูลและรายงานทางการเงินสำหรับทุกสิ้นไตรมาส และได้ให้คำแนะนำแก่คณะกรรมการบริษัทในการแก้ไขหรือลดจุดอ่อนในการควบคุมภายในและความเสี่ยงที่อาจเกิดขึ้นกับบริษัท

ผู้ตรวจสอบภายในมีหน้าที่ประเมินข้อบกพร่องในการควบคุมภายในบริษัท โดยตรวจสอบกระบวนการทางบัญชีและการปฏิบัติงานของบริษัทอย่างมีระบบ จัดทำรายงานเกี่ยวกับการควบคุมภายในที่ดี นำเสนอแก่ผู้บริหารที่เกี่ยวข้องเพื่อกำหนดแผนการปฏิบัติงานในอนาคต และประชุมอย่างสม่ำเสมอกับคณะกรรมการตรวจสอบเพื่อรายงานผลการตรวจสอบ คณะกรรมการตรวจสอบมีหน้าที่สร้างความมั่นใจว่าข้อบกพร่องด้านการควบคุมภายในต่างๆ จะได้รับการแก้ไขและป้องกันอย่างมีประสิทธิภาพและภายในเวลาที่เหมาะสม

คณะกรรมการบริษัทและคณะกรรมการตรวจสอบได้อนุมัตินโยบายการทำรายการและรายงานรายการที่อาจมีความขัดแย้งที่เกิดขึ้นในระหว่างปี 2560

จากการปฏิบัติหน้าที่ดังกล่าว คณะกรรมการตรวจสอบมีความเห็น ดังต่อไปนี้

1. รายงานทางการเงินในปี 2560 มีความถูกต้อง ครบถ้วนและเป็นที่ยอมรับได้
2. สินทรัพย์ของบริษัทมีการป้องกันและรักษาเป็นอย่างดี การบันทึกรายการทางบัญชีมีความเหมาะสม และทรัพยากรได้ถูกใช้อย่างมีประสิทธิภาพและประสิทธิผล
3. บริษัทได้ปฏิบัติตามกฎหมายว่าด้วยหลักทรัพย์และตลาดหลักทรัพย์ ข้อกำหนดของตลาดหลักทรัพย์ และกฎหมายที่เกี่ยวข้อง
4. นายไพบูล ดันกุล แห่งบริษัท ไพร์ซวอเตอร์เฮาส์คูเปอร์ส เอบีเอส จำกัด ผู้สอบบัญชีของบริษัท ได้ปฏิบัติหน้าที่อย่างเหมาะสม
5. รายการที่อาจมีความขัดแย้งทางผลประโยชน์ที่เกิดขึ้นในปี 2560 มีความเหมาะสมและเป็นไปเพื่อประโยชน์สูงสุดของบริษัท
6. ในปี 2560 มีจำนวนครั้งในการประชุมคณะกรรมการตรวจสอบโดยกรรมการตรวจสอบแต่ละท่านได้เข้าร่วมประชุม ดังนี้

นายชัย จรุงธนาภิบาล	ประธานกรรมการตรวจสอบ	6/6
นางรัตนาลี กอสนาน	กรรมการตรวจสอบ	6/6
นายเอนก ปิ่นวนิชย์กุล	กรรมการตรวจสอบ	6/6

7. คณะกรรมการตรวจสอบได้ปฏิบัติหน้าที่ตามกฎบัตรที่รับอนุมัติจากคณะกรรมการบริษัท

คณะกรรมการตรวจสอบได้เสนอต่อคณะกรรมการบริษัท ให้แต่งตั้ง นายไพบูล ดันกุล ผู้สอบบัญชีรับอนุญาตเลขที่ 4298 แห่งบริษัท ไพร์ซวอเตอร์เฮาส์คูเปอร์ส เอบีเอส จำกัด เป็นผู้สอบบัญชีของบริษัทสำหรับรอบปีบัญชีสิ้นสุดวันที่ 31 ธันวาคม 2561 ซึ่งการแต่งตั้งผู้สอบบัญชีและค่าสอบบัญชีขึ้นอยู่กับการอนุมัติของผู้ถือหุ้นในการประชุมสามัญประจำปีที่จะมีขึ้นในวันที่ 5 เมษายน 2561

นายชัย จรุงธนาภิบาล  
ประธานกรรมการตรวจสอบ  
19 กุมภาพันธ์ 2561

# รายงานความรับผิดชอบของคณะกรรมการบริษัท ต่อรายงานทางการเงิน

คณะกรรมการบริษัทเป็นผู้รับผิดชอบต่อการเงินของบริษัท คำเหล็กไทย จำกัด (มหาชน) (“บริษัท”) รวมถึงข้อมูลสารสนเทศทางการเงินที่ปรากฏในรายงานประจำปี งบการเงินดังกล่าวจัดทำขึ้นตามมาตรฐานการบัญชีที่รับรองทั่วไป โดยเลือกใช้นโยบายบัญชีที่เหมาะสมและถือปฏิบัติอย่างสม่ำเสมอ และใช้ดุลยพินิจอย่างระมัดระวังในการจัดทำ รวมทั้งให้มีการเปิดเผยข้อมูลที่สำคัญอย่างเพียงพอในหมายเหตุประกอบงบการเงิน เพื่อให้เป็นประโยชน์ต่อผู้ถือหุ้นและนักลงทุนอย่างโปร่งใส

คณะกรรมการบริษัทได้จัดให้มีระบบบริหารความเสี่ยงและระบบควบคุมภายในที่เหมาะสมและมีประสิทธิภาพ เพื่อให้มั่นใจอย่างมีเหตุผลได้ว่าข้อมูลบริษัทมีความถูกต้องครบถ้วนและเพียงพอที่จะดำรงรักษาไว้ซึ่งทรัพย์สิน ตลอดจนเพื่อไม่ให้เกิดการทุจริตหรือการดำเนินงานที่ผิดปกติดังมีสาระสำคัญ

คณะกรรมการบริษัทได้แต่งตั้งคณะกรรมการตรวจสอบ เพื่อทำหน้าที่สอบทานนโยบายการบัญชีและความถูกต้องของรายงานทางการเงิน สอบทานระบบการควบคุมภายในและการตรวจสอบภายใน เพื่อให้มั่นใจได้มีการควบคุมการปฏิบัติงานให้ถูกต้องตามหลักการการที่ดี ตลอดจนสอบทานระบบสารสนเทศและการสื่อสารข้อมูล การติดตามผล และระบบการบริหารความเสี่ยง ซึ่งคณะกรรมการตรวจสอบได้อนุมัติแต่งตั้งให้บริษัท อีวาย คอร์ปอเรท เซอร์วิส เซส จำกัด เป็นผู้จัดทำแผนและดำเนินการตรวจสอบหรือสอบทานตามแผนต่างๆ ที่ได้รับอนุมัติจากคณะกรรมการตรวจสอบ โดยความเห็นของเรื่องนี้ปรากฏในรายงานของคณะกรรมการตรวจสอบซึ่งแสดงไว้ในรายงานประจำปีแล้ว

งบการเงินของบริษัทได้รับการตรวจสอบโดยผู้สอบบัญชีรับอนุญาตของบริษัท คือ บริษัท ไพร์ซวอเตอร์เฮาส์คูเปอร์ส เอบีเอส จำกัด ในการตรวจสอบนั้น คณะกรรมการบริษัทได้สนับสนุนให้ฝ่ายบริหารเป็นผู้จัดทำและเปิดเผยข้อมูลและเอกสารต่างๆ เพื่อให้ผู้สอบบัญชีสามารถตรวจสอบได้อย่างอิสระ และแสดงความคิดเห็นได้ตามมาตรฐานการสอบบัญชีทั่วไป ซึ่งผู้สอบบัญชีไม่มีข้อขัดแย้งหรือความเห็นที่แตกต่างใดๆ กับฝ่ายบริหารหรือคณะกรรมการตรวจสอบ โดยความเห็นของผู้สอบบัญชีได้ปรากฏในรายงานของผู้สอบบัญชีซึ่งแสดงไว้ในรายงานประจำปีแล้ว

คณะกรรมการบริษัทมีความเห็นว่าระบบการควบคุมภายในและการบริหารจัดการความเสี่ยงของบริษัทอยู่ในระดับที่ดี มีประสิทธิภาพเพียงพอ และสามารถสร้างความเชื่อมั่นอย่างมีเหตุผลได้ว่าการปฏิบัติงานของระบบต่างๆ ในบริษัทเป็นไปตามหลักการการที่ดี มีการจัดการบริหารความเสี่ยงที่เหมาะสม รวมถึงงบการเงินของบริษัท สำหรับปีสิ้นสุดวันที่ 31 ธันวาคม 2560 มีความน่าเชื่อถือโดยถือปฏิบัติตามมาตรฐานการบัญชีที่รับรองทั่วไปและปฏิบัติตามกฎหมายและกฎระเบียบที่เกี่ยวข้อง



(นายชัย จรุงธานีบาล)  
ประธานกรรมการ



(นายสมเจตน์ ตริธารทิพย์)  
กรรมการ

# รายงานของผู้สอบบัญชีรับอนุญาตและงบการเงิน

## รายงานของผู้สอบบัญชีรับอนุญาต

เสนอผู้ถือหุ้นและคณะกรรมการของบริษัท คำเหล็กไทย จำกัด (มหาชน)

### ความเห็น

ข้าพเจ้าเห็นว่า งบการเงินของบริษัท คำเหล็กไทย จำกัด (มหาชน) (บริษัท) แสดงฐานะการเงินของบริษัท ณ วันที่ 31 ธันวาคม พ.ศ. 2560 และผลการดำเนินงานและกระแสเงินสดสำหรับปีสิ้นสุดวันเดียวกัน โดยถูกต้องตามที่ควรในสาระสำคัญ ตามมาตรฐานการรายงานทางการเงิน

### งบการเงินที่ตรวจสอบ

งบการเงินของบริษัทประกอบด้วย

- งบแสดงฐานะการเงิน ณ วันที่ 31 ธันวาคม พ.ศ. 2560
- งบกำไรขาดทุนเบ็ดเสร็จสำหรับปีสิ้นสุดวันเดียวกัน
- งบแสดงการเปลี่ยนแปลงส่วนของผู้ถือหุ้นสำหรับปีสิ้นสุดวันเดียวกัน
- งบกระแสเงินสดสำหรับปีสิ้นสุดวันเดียวกัน และ
- หมายเหตุประกอบงบการเงินซึ่งรวมถึงหมายเหตุสรุปนโยบายการบัญชีที่สำคัญ

### เกณฑ์ในการแสดงความเห็น

ข้าพเจ้าได้ปฏิบัติตามตรวจสอบตามมาตรฐานการสอบบัญชี ความรับผิดชอบของข้าพเจ้าได้กล่าวไว้ในส่วนของความรับผิดชอบของผู้สอบบัญชีต่อการตรวจสอบงบการเงินในรายงานของข้าพเจ้า ข้าพเจ้ามีความเป็นอิสระจากบริษัท ตามข้อกำหนดจรรยาบรรณของผู้ประกอบวิชาชีพบัญชีในส่วนที่เกี่ยวข้องกับการตรวจสอบงบการเงินที่กำหนดโดยสภาวิชาชีพบัญชีในพระบรมราชูปถัมภ์ และข้าพเจ้าได้ปฏิบัติตามความรับผิดชอบด้านจรรยาบรรณอื่น ๆ ซึ่งเป็นไปตามข้อกำหนดเหล่านี้ ข้าพเจ้าเชื่อว่าหลักฐานการสอบบัญชีที่ข้าพเจ้าได้รับเพียงพอและเหมาะสมเพื่อใช้เป็นเกณฑ์ในการแสดงความเห็นของข้าพเจ้า

## เรื่องสำคัญในการตรวจสอบ

เรื่องสำคัญในการตรวจสอบคือเรื่องต่าง ๆ ที่มีนัยสำคัญที่สุดตามดุลยพินิจของผู้ประกอบวิชาชีพของข้าพเจ้า ในการตรวจสอบงบการเงินสำหรับงวดปัจจุบัน ข้าพเจ้าได้ระบุเรื่องการวัดมูลค่าของสินค้าคงเหลือเป็นเรื่องสำคัญในการตรวจสอบและได้นำเรื่องนี้มาพิจารณาในบริบทของการตรวจสอบงบการเงิน โดยรวมและในการแสดงความเห็นของข้าพเจ้า ทั้งนี้ข้าพเจ้าไม่ได้แสดงความเห็นแยกต่างหากสำหรับเรื่องนี้

### เรื่องสำคัญในการตรวจสอบ

### วิธีการตรวจสอบ

#### การวัดมูลค่าของสินค้าคงเหลือ

อ้างอิง หมายเหตุประกอบงบการเงินข้อ 4 (ประมาณการทางบัญชีที่สำคัญ ข้อสมมติฐานและการใช้ดุลยพินิจ) และหมายเหตุประกอบงบการเงินข้อ 8 (สินค้าคงเหลือ - สุทธิ) ที่มีการเปิดเผยเรื่องการตั้งค่าเพื่อการลดลงของมูลค่าสุทธิที่จะได้รับ

ณ วันที่ 31 ธันวาคม พ.ศ. 2560 บริษัทมีวัตถุดิบคงเหลือจำนวน 180,833,130 บาท และสินค้าสำเร็จรูปคงเหลือจำนวน 1,494,449,858 บาท ก่อนหักค่าเพื่อการลดลงของมูลค่าสุทธิที่คาดว่าจะได้รับสำหรับวัตถุดิบจำนวน 1,652,685 บาทและสินค้าสำเร็จรูปจำนวน 9,270,323 บาท

บริษัทใช้วิธีการวัดมูลค่าสินค้าคงเหลือด้วยราคาทุนหรือมูลค่าสุทธิที่จะได้รับแล้วแต่มูลค่าใดจะต่ำกว่า โดยผู้บริหารประมาณมูลค่าสุทธิที่จะได้รับจากราคาปกติที่คาดว่าจะขายได้ของธุรกิจหักด้วยค่าใช้จ่ายที่จำเป็นเพื่อให้สินค้านั้นพร้อมขายรวมถึงค่าใช้จ่ายในการขาย เช่น ค่าการตลาดและค่าขนส่ง

ผู้บริหารจัดทำรายงานการคำนวณมูลค่าสุทธิที่จะได้รับโดยอ้างอิงจากประมาณการราคาขายของสินค้าคงเหลือ ณ สิ้นปี และประเมินความถูกต้องของค่าเพื่อการลดลงของมูลค่าสุทธิที่จะได้รับ ณ วันสิ้นงวดในแต่ละไตรมาส

ข้าพเจ้าทำความเข้าใจนโยบายการคำนวณมูลค่าสุทธิที่จะได้รับ วิธีการเก็บรวบรวมข้อมูล รวมถึงสอบทานความถูกต้อง และความสม่ำเสมอในการปฏิบัติตามนโยบายบัญชีของบริษัท

ข้าพเจ้าทดสอบการควบคุมภายในของระบบการจัดซื้อตั้งแต่การขอสั่งซื้อ การสั่งซื้อ การรับของ การจ่ายเงินและการบันทึกบัญชี เพื่อสะท้อนให้เห็นว่าต้นทุนของสินค้าคงเหลือมีความถูกต้อง

ข้าพเจ้าสุ่มตรวจสอบราคาขายต่อหน่วยกับใบเสนอราคาเพื่อให้มั่นใจในความเหมาะสมของราคา ณ สิ้นปี และยังได้สอบถามผู้บริหารเพื่อทำความเข้าใจถึงความเหมาะสมของราคาขายต่อหน่วย

ข้าพเจ้าทดสอบการคำนวณมูลค่าสุทธิที่จะได้รับ ณ สิ้นปี ทั้งสินค้าประเภทวัตถุดิบและสินค้าสำเร็จรูป รวมถึงกระทบยอดการบันทึกบัญชีที่เกี่ยวข้อง

## เรื่องสำคัญในการตรวจสอบ

## วิธีการตรวจสอบ

ข้าพเจ้าให้ความสำคัญกับการพิจารณาการตั้งค่าเพื่อการลดลงของมูลค่าสุทธิที่จะได้รับดังกล่าวของบริษัท เนื่องจากประมาณการราคาขายที่ทางบริษัทใช้ในการประมาณค่าเพื่อการลดลงของมูลค่าสุทธิที่จะได้รับนั้นขึ้นอยู่กับราคาตลาดในประเทศ นอกจากนี้ความผันผวนของราคาวัตถุดิบตามตลาดโลก การแข่งขันทางการตลาด สภาพเศรษฐกิจและอุตสาหกรรมยังเป็นปัจจัยที่กระทบต่อต้นทุนการผลิตสินค้า และราคาขายของสินค้า

ตามขั้นตอนที่กล่าวไว้ข้างต้น ข้าพเจ้าเห็นว่าประมาณการในการตั้งค่าเพื่อการลดลงของมูลค่าสุทธิที่จะได้รับของผู้บริหารมีความสมเหตุสมผลแล้ว

### ข้อมูลอื่น

กรรมการเป็นผู้รับผิดชอบต่อข้อมูลอื่น ข้อมูลอื่นประกอบด้วย ข้อมูลซึ่งรวมอยู่ในรายงานประจำปี แต่ไม่รวมถึงงบการเงินและรายงานของผู้สอบบัญชีที่อยู่ในรายงานนั้น ข้าพเจ้าคาดว่าข้าพเจ้าจะได้รับรายงานประจำปีภายหลังวันที่ในรายงานของผู้สอบบัญชีนี้

ความเห็นของข้าพเจ้าต่องบการเงินไม่ครอบคลุมถึงข้อมูลอื่นและข้าพเจ้าไม่ได้ให้ความเชื่อมั่นต่อข้อมูลอื่น

ความรับผิดชอบของข้าพเจ้าที่เกี่ยวข้องกับการตรวจสอบงบการเงินคือ การอ่านและพิจารณาว่าข้อมูลอื่นมีความขัดแย้งที่มีสาระสำคัญกับงบการเงิน หรือกับความรู้ที่ได้รับจากการตรวจสอบของข้าพเจ้า หรือปรากฏว่าข้อมูลอื่นมีการแสดงข้อมูลที่ขัดต่อข้อเท็จจริงอันเป็นสาระสำคัญหรือไม่

เมื่อข้าพเจ้าได้อ่านรายงานประจำปี หากข้าพเจ้าสรุปได้ว่ามีการแสดงข้อมูลที่ขัดต่อข้อเท็จจริงอันเป็นสาระสำคัญ ข้าพเจ้าต้องสื่อสารเรื่องดังกล่าวกับคณะกรรมการตรวจสอบ

### ความรับผิดชอบของกรรมการต่องบการเงิน

กรรมการมีหน้าที่รับผิดชอบในการจัดทำและนำเสนองบการเงินเหล่านี้ โดยถูกต้องตามที่ควรตามมาตรฐานการรายงานทางการเงิน และรับผิดชอบเกี่ยวกับการควบคุมภายในที่กรรมการพิจารณาว่าจำเป็น เพื่อให้สามารถจัดทำงบการเงินที่ปราศจากการแสดงข้อมูลที่ขัดต่อข้อเท็จจริงอันเป็นสาระสำคัญไม่ว่าจะเกิดจากการทุจริตหรือข้อผิดพลาด

ในการจัดทำงบการเงิน กรรมการรับผิดชอบในการประเมินความสามารถของบริษัทในการดำเนินงานต่อเนื่อง เปิดเผยเรื่องที่เกี่ยวข้องกับการดำเนินงานต่อเนื่อง (ตามความเหมาะสม) และการใช้เกณฑ์การบัญชีสำหรับการดำเนินงานต่อเนื่อง เว้นแต่กรรมการมีความตั้งใจที่จะเลิกบริษัท หรือหยุดดำเนินงาน หรือไม่สามารถดำเนินงานต่อเนื่องต่อไปได้

คณะกรรมการตรวจสอบมีหน้าที่ช่วยกรรมการในการกำกับดูแลกระบวนการในการจัดทำรายงานทางการเงินของบริษัท

## ความรับผิดชอบของผู้สอบบัญชีต่อการตรวจสอบงบการเงิน

การตรวจสอบของข้าพเจ้ามีวัตถุประสงค์เพื่อให้ได้ความเชื่อมั่นอย่างสมเหตุสมผลว่างบการเงินโดยรวมปราศจากการแสดงข้อมูลที่ขัดต่อข้อเท็จจริงอันเป็นสาระสำคัญหรือไม่ ไม่ว่าจะเกิดจากการทุจริตหรือข้อผิดพลาด และเสนอรายงานของผู้สอบบัญชีซึ่งรวมความเห็นของข้าพเจ้าอยู่ด้วย ความเชื่อมั่นอย่างสมเหตุสมผลคือความเชื่อมั่นในระดับสูงแต่ไม่ได้เป็นการรับประกันว่าการปฏิบัติงานตรวจสอบตามมาตรฐานการสอบบัญชีจะสามารถตรวจพบข้อมูลที่ขัดต่อข้อเท็จจริงอันเป็นสาระสำคัญที่มีอยู่ได้เสมอไป ข้อมูลที่ขัดต่อข้อเท็จจริงอาจเกิดจากการทุจริตหรือข้อผิดพลาด และถือว่ามีสาระสำคัญเมื่อคาดการณ์อย่างสมเหตุสมผลได้ว่ารายการที่ขัดต่อข้อเท็จจริงแต่ละรายการ หรือทุกรายการรวมกันจะมีผลต่อการตัดสินใจทางเศรษฐกิจของผู้ใช้งบการเงินเหล่านี้

ในการตรวจสอบของข้าพเจ้าตามมาตรฐานการสอบบัญชี ข้าพเจ้าได้ใช้ดุลยพินิจเยี่ยงผู้ประกอบการวิชาชีพและการสังเกตและสงสัยเยี่ยงผู้ประกอบการที่ตลอดการตรวจสอบ การปฏิบัติงานของข้าพเจ้ารวมถึง

- ระบุและประเมินความเสี่ยงจากการแสดงข้อมูลที่ขัดต่อข้อเท็จจริงอันเป็นสาระสำคัญในงบการเงิน ไม่ว่าจะเกิดจากการทุจริตหรือข้อผิดพลาด ออกแบบและปฏิบัติงานตามวิธีการตรวจสอบเพื่อตอบสนองต่อความเสี่ยงเหล่านั้น และได้หลักฐานการสอบบัญชีที่เพียงพอและเหมาะสมเพื่อเป็นเกณฑ์ในการแสดงความเห็นของข้าพเจ้า ความเสี่ยงที่ไม่พบข้อมูลที่ขัดต่อข้อเท็จจริงอันเป็นสาระสำคัญซึ่งเป็นผลมาจากการทุจริตจะสูงกว่าความเสี่ยงที่เกิดจากข้อผิดพลาด เนื่องจากการทุจริตอาจเกี่ยวกับการสมรู้ร่วมคิด การปลอมแปลงเอกสารหลักฐาน การตั้งใจละเว้นการแสดงข้อมูล การแสดงข้อมูลที่ไม่ตรงตามข้อเท็จจริงหรือการแทรกแซงการควบคุมภายใน
- ทำความเข้าใจในระบบการควบคุมภายในที่เกี่ยวข้องกับการตรวจสอบ เพื่อออกแบบวิธีการตรวจสอบที่เหมาะสมกับสถานการณ์ แต่ไม่ใช่เพื่อวัตถุประสงค์ในการแสดงความเห็นต่อความมีประสิทธิภาพของการควบคุมภายในของบริษัท
- ประเมินความเหมาะสมของนโยบายการบัญชีที่กรรมการใช้และความสมเหตุสมผลของประมาณการทางบัญชีและการเปิดเผยข้อมูลที่เกี่ยวข้องซึ่งจัดทำขึ้น โดยกรรมการ
- สรุปลักษณะความเหมาะสมของการใช้เกณฑ์การบัญชีสำหรับการดำเนินงานต่อเนื่องของกรรมการจากหลักฐานการสอบบัญชีที่ได้รับ และประเมินว่ามีความไม่แน่นอนที่มีสาระสำคัญเกี่ยวกับเหตุการณ์หรือสถานการณ์ที่อาจเป็นเหตุให้เกิดข้อสงสัยอย่างมีนัยสำคัญต่อความสามารถของบริษัทในการดำเนินงานต่อเนื่องหรือไม่ ถ้าข้าพเจ้าได้ข้อสรุปว่ามีความไม่แน่นอนที่มีสาระสำคัญ ข้าพเจ้าต้องกล่าวไว้ในรายงานของผู้สอบบัญชีของข้าพเจ้าโดยให้ข้อสังเกตถึงการเปิดเผยข้อมูลในงบการเงินที่เกี่ยวข้อง หรือถ้าการเปิดเผยดังกล่าวไม่เพียงพอ ความเห็นของข้าพเจ้าจะเปลี่ยนแปลงไป ข้อสรุปของข้าพเจ้าขึ้นอยู่กับหลักฐานการสอบบัญชีที่ได้รับจนถึงวันที่ในรายงานของผู้สอบบัญชีของข้าพเจ้า อย่างไรก็ตาม เหตุการณ์หรือสถานการณ์ในอนาคตอาจเป็นเหตุให้บริษัทต้องหยุดการดำเนินงานต่อเนื่อง
- ประเมินการนำเสนอ โครงสร้างและเนื้อหาของงบการเงินโดยรวม รวมถึงการเปิดเผยข้อมูลว่างบการเงินแสดงรายการและเหตุการณ์ในรูปแบบที่ทำให้มีการนำเสนอข้อมูล โดยถูกต้องตามที่ควรหรือไม่

ข้าพเจ้าได้สื่อสารกับคณะกรรมการตรวจสอบในเรื่องต่างๆ ที่สำคัญซึ่งรวมถึงขอบเขตและช่วงเวลาของการตรวจสอบตามที่ได้วางแผนไว้ ประเด็นที่มีนัยสำคัญที่พบจากการตรวจสอบ และข้อบกพร่องที่มีนัยสำคัญในระบบการควบคุมภายในหากข้าพเจ้าได้พบในระหว่างการตรวจสอบของข้าพเจ้า

ข้าพเจ้าได้ให้คำรับรองแก่คณะกรรมการตรวจสอบว่า ข้าพเจ้าได้ปฏิบัติตามข้อกำหนดจรรยาบรรณที่เกี่ยวข้องกับความเป็นอิสระและได้สื่อสารกับคณะกรรมการตรวจสอบเกี่ยวกับความสัมพันธ์ทั้งหมด ตลอดจนเรื่องอื่นซึ่งข้าพเจ้าเชื่อว่ามีเหตุผลที่บุคคลภายนอกอาจพิจารณาว่ากระทบต่อความเป็นอิสระของข้าพเจ้าและมาตรการที่ข้าพเจ้าใช้เพื่อป้องกันไม่ให้ข้าพเจ้าขาดความเป็นอิสระ

จากเรื่องที่ได้สื่อสารกับคณะกรรมการตรวจสอบ ข้าพเจ้าได้พิจารณาเรื่องต่าง ๆ ที่มีนัยสำคัญที่สุดในการตรวจสอบงบการเงินในงวดปัจจุบันและกำหนดเป็นเรื่องสำคัญในการตรวจสอบ ข้าพเจ้าได้อธิบายเรื่องเหล่านี้ในรายงานของผู้สอบบัญชีเว้นแต่กฎหมายหรือข้อบังคับไม่ให้เปิดเผยต่อสาธารณะเกี่ยวกับเรื่องดังกล่าว หรือในสถานการณ์ที่ยากที่จะเกิดขึ้น ข้าพเจ้าพิจารณาว่าไม่ควรสื่อสารเรื่องดังกล่าวในรายงานของข้าพเจ้าเพราะการกระทำดังกล่าวสามารถคาดการณ์ได้อย่างสมเหตุสมผลว่าจะมีผลกระทบในทางลบมากกว่าผลประโยชน์ต่อส่วนได้เสียสาธารณะจากการสื่อสารดังกล่าว

บริษัท ไพร้ชวอเตอร์เฮาส์คูเปอร์ส เอบีเอส จำกัด



ไพฑูล ตันกุล

ผู้สอบบัญชีรับอนุญาตเลขที่ 4298

กรุงเทพมหานคร

19 กุมภาพันธ์ พ.ศ. 2561

บริษัท ค่าเหล็กไทย จำกัด (มหาชน)

งบแสดงฐานะการเงิน

ณ วันที่ 31 ธันวาคม พ.ศ. 2560

		พ.ศ. 2560	พ.ศ. 2559
	หมายเหตุ	บาท	บาท
<b>สินทรัพย์</b>			
<b>สินทรัพย์หมุนเวียน</b>			
เงินสดและรายการเทียบเท่าเงินสด	6	170,463,201	174,328,629
ลูกหนี้การค้า - สุทธิ	7	2,484,930,951	1,927,451,209
สินค้าคงเหลือ - สุทธิ	8	1,664,359,980	1,613,551,390
เงินจ่ายล่วงหน้าค่าซื้อสินค้า		345,085,511	262,741,749
ลูกหนี้อื่น		16,187,651	27,989,517
<b>รวมสินทรัพย์หมุนเวียน</b>		<b>4,681,027,294</b>	<b>4,006,062,494</b>
<b>สินทรัพย์ไม่หมุนเวียน</b>			
อสังหาริมทรัพย์เพื่อการลงทุน	9	55,729,000	55,729,000
ที่ดิน อาคารและอุปกรณ์ - สุทธิ	10	2,297,331,079	1,986,637,581
สินทรัพย์ไม่มีตัวตน - สุทธิ	11	17,955,430	19,881,669
สินทรัพย์ภายใต้การควบคุม - สุทธิ	12	8,591,174	6,305,958
สินทรัพย์อื่น		4,032,680	4,253,544
<b>รวมสินทรัพย์ไม่หมุนเวียน</b>		<b>2,383,639,363</b>	<b>2,072,807,752</b>
<b>รวมสินทรัพย์</b>		<b>7,064,666,657</b>	<b>6,078,870,246</b>



บริษัท ค้าเหล็กไทย จำกัด (มหาชน)

งบแสดงฐานะการเงิน

ณ วันที่ 31 ธันวาคม พ.ศ. 2560

		พ.ศ. 2560	พ.ศ. 2559
	หมายเหตุ	บาท	บาท
<b>หนี้สินและส่วนของผู้ถือหุ้น</b>			
<b>หนี้สินหมุนเวียน</b>			
เงินกู้ยืมระยะสั้นจากสถาบันการเงิน	13	3,715,020,075	2,844,253,138
เจ้าหนี้การค้า		188,716,627	97,741,971
ภาษีเงินได้ค้างจ่าย		80,467,250	83,805,357
เงินรับล่วงหน้าค่าสินค้าจากลูกค้า		58,668,761	15,311,876
หนี้สินตามสัญญาเช่าการเงินที่ถึงกำหนดชำระภายในหนึ่งปี	14	1,533,357	1,254,387
เจ้าหนี้อื่น	15	161,589,314	170,645,419
<b>รวมหนี้สินหมุนเวียน</b>		<b>4,205,995,384</b>	<b>3,213,012,148</b>
<b>หนี้สินไม่หมุนเวียน</b>			
หนี้สินตามสัญญาเช่าการเงิน - สหทธิ	14	758,181	2,291,538
ภาระผูกพันผลประโยชน์พนักงาน	16	36,975,735	30,599,934
<b>รวมหนี้สินไม่หมุนเวียน</b>		<b>37,733,916</b>	<b>32,891,472</b>
<b>รวมหนี้สิน</b>		<b>4,243,729,300</b>	<b>3,245,903,620</b>

บริษัท คำเหล็กไทย จำกัด (มหาชน)

งบแสดงฐานะการเงิน

ณ วันที่ 31 ธันวาคม พ.ศ. 2560

		พ.ศ. 2560	พ.ศ. 2559
	หมายเหตุ	บาท	บาท
หนี้สินและส่วนของผู้ถือหุ้น (ต่อ)			
ส่วนของผู้ถือหุ้น			
ทุนเรือนหุ้น	17		
ทุนจดทะเบียน			
หุ้นสามัญจำนวน 436,000,000 หุ้น			
มูลค่าที่ตราไว้หุ้นละ 1 บาท		436,000,000	436,000,000
ทุนที่ออกและชำระแล้ว			
หุ้นสามัญจำนวน 435,379,017 หุ้น			
มูลค่าที่ได้รับชำระแล้วหุ้นละ 1 บาท		435,379,017	435,379,017
ส่วนเกินมูลค่าหุ้น	17	427,323,198	427,323,198
กำไรสะสม			
จัดสรรแล้ว - ทุนสำรองตามกฎหมาย	23	43,600,000	43,600,000
ยังไม่ได้จัดสรร		1,914,635,142	1,926,664,411
<b>รวมส่วนของผู้ถือหุ้น</b>		<b>2,820,937,357</b>	<b>2,832,966,626</b>
<b>รวมหนี้สินและส่วนของผู้ถือหุ้น</b>		<b>7,064,666,657</b>	<b>6,078,870,246</b>

บริษัท ค้านเหล็กไทย จำกัด (มหาชน)

งบกำไรขาดทุนเบ็ดเสร็จ

สำหรับปีสิ้นสุดวันที่ 31 ธันวาคม พ.ศ. 2560

		พ.ศ. 2560	พ.ศ. 2559
	หมายเหตุ	บาท	บาท
รายได้จากการขาย		14,320,129,337	12,464,984,326
ต้นทุนขาย	26	(13,036,148,820)	(10,880,774,478)
<b>กำไรขั้นต้น</b>		<b>1,283,980,517</b>	<b>1,584,209,848</b>
รายได้อื่น	18	63,392,685	57,187,812
ค่าใช้จ่ายในการขาย		(164,974,002)	(152,294,429)
ค่าใช้จ่ายในการบริหาร	26	(322,265,046)	(304,532,666)
ต้นทุนทางการเงิน - ดอกเบี้ยจ่าย		(64,061,328)	(48,374,390)
<b>กำไรก่อนภาษีเงินได้</b>	19	<b>796,072,826</b>	<b>1,136,196,175</b>
ภาษีเงินได้	20	(155,034,620)	(224,653,628)
<b>กำไรสำหรับปี</b>		<b>641,038,206</b>	<b>911,542,547</b>
<b>กำไรขาดทุนเบ็ดเสร็จอื่น:</b>			
<b>รายการที่จะไม่จัดประเภทรายการใหม่ไปยังกำไรหรือขาดทุน</b>			
<b>ในภายหลัง</b>			
ขาดทุนจากการวัดมูลค่าใหม่ของการระดมทุน			
ผลประโยชน์พนักงาน	16	-	(3,240,986)
ภาษีเงินได้ของรายการที่จะไม่จัดประเภทรายการใหม่	12	-	648,197
กำไร(ขาดทุน)เบ็ดเสร็จอื่นสำหรับปี - สุทธิจากภาษี		-	(2,592,789)
<b>กำไรเบ็ดเสร็จรวมสำหรับปี</b>		<b>641,038,206</b>	<b>908,949,758</b>
<b>กำไรต่อหุ้น</b>	21		
กำไรต่อหุ้นขั้นพื้นฐาน		1.47	2.09

บริษัท คำเหล็กไทย จำกัด (มหาชน)  
งบแสดงการเปลี่ยนแปลงส่วนของผู้ถือหุ้น  
สำหรับปีสิ้นสุดวันที่ 31 ธันวาคม พ.ศ. 2560

หมายเหตุ	ทุนที่ออก		ส่วนเกินมูลค่าหุ้น		กำไรสะสม		รวม
	และชำระแล้ว		ทุนสำรองตามกฎหมาย		ยังไม่ได้จัดสรร		
	บาท	บาท	บาท	บาท	บาท	บาท	
22	435,379,017	427,323,198	43,600,000	1,300,711,014	2,207,013,229		
	-	-	-	(282,996,361)	(282,996,361)		
	-	-	-	908,949,758	908,949,758		
<b>ยอดคงเหลือวันที่ 1 มกราคม พ.ศ. 2559</b>	<b>435,379,017</b>	<b>427,323,198</b>	<b>43,600,000</b>	<b>1,300,711,014</b>	<b>2,207,013,229</b>		
เงินปันผลจ่าย							
กำไรเบ็ดเสร็จรวมสำหรับปี							
<b>ยอดคงเหลือวันที่ 31 ธันวาคม พ.ศ. 2559</b>	<b>435,379,017</b>	<b>427,323,198</b>	<b>43,600,000</b>	<b>1,926,664,411</b>	<b>2,832,966,626</b>		
22	435,379,017	427,323,198	43,600,000	1,926,664,411	2,832,966,626		
	-	-	-	(653,067,475)	(653,067,475)		
	-	-	-	641,038,206	641,038,206		
<b>ยอดคงเหลือวันที่ 31 ธันวาคม พ.ศ. 2560</b>	<b>435,379,017</b>	<b>427,323,198</b>	<b>43,600,000</b>	<b>1,914,635,142</b>	<b>2,820,937,357</b>		

บริษัท ค้าเหล็กไทย จำกัด (มหาชน)

งบกระแสเงินสด

สำหรับปีสิ้นสุดวันที่ 31 ธันวาคม พ.ศ. 2560

		พ.ศ. 2560	พ.ศ. 2559
	หมายเหตุ	บาท	บาท
<b>กระแสเงินสดจากกิจกรรมดำเนินงาน</b>			
กำไรก่อนภาษีเงินได้		796,072,826	1,136,196,175
<b>รายการปรับปรุง</b>			
ค่าเสื่อมราคาและค่าตัดจำหน่าย	10, 11	162,685,394	165,156,993
หนี้สงสัยจะสูญ (กลับรายการ)		1,860,186	(8,441,007)
ขาดทุนจากการลดลงของมูลค่าสุทธิที่คาดว่าจะได้รับ			
ของสินค้าคงเหลือ	8	10,923,008	7,630,589
กำไรจากการจำหน่ายอุปกรณ์		(1,221,808)	(418,639)
ค่าใช้จ่ายผลประโยชน์พนักงาน	16	6,375,801	4,536,053
ดอกเบี้ยจ่าย		64,061,328	48,374,390
กระแสเงินสดก่อนการเปลี่ยนแปลงในสินทรัพย์และหนี้สินดำเนินงาน		1,040,756,735	1,353,034,554
<b>การเปลี่ยนแปลงของสินทรัพย์และหนี้สินดำเนินงาน</b>			
ลูกหนี้การค้า		(559,339,928)	(194,740,302)
สินค้าคงเหลือ		(61,731,598)	(786,993,822)
เงินจ่ายล่วงหน้าค่าซื้อสินค้า		(82,343,762)	(261,829,762)
ลูกหนี้อื่น		11,801,866	22,382,043
สินทรัพย์อื่น		220,864	(686,963)
เจ้าหนี้การค้า		90,974,656	(19,163,495)
เงินรับล่วงหน้าค่าสินค้าจากลูกค้า		43,356,885	10,605,329
เจ้าหนี้อื่น		(11,384,688)	60,621,175
ภาระผูกพันผลประโยชน์พนักงาน	16	-	(124,000)
เงินสดได้มาจากกิจกรรมดำเนินงานก่อนดอกเบี้ยจ่ายและภาษีเงินได้		472,311,030	183,104,757
การจ่ายดอกเบี้ย		(63,456,820)	(48,847,185)
การจ่ายภาษีเงินได้		(160,657,943)	(179,157,759)
เงินสดสุทธิได้มาจาก (ใช้ไปใน) กิจกรรมดำเนินงาน		248,196,267	(44,900,187)

บริษัท ค้าเหล็กไทย จำกัด (มหาชน)

งบกระแสเงินสด

สำหรับปีสิ้นสุดวันที่ 31 ธันวาคม พ.ศ. 2560

		พ.ศ. 2560	พ.ศ. 2559
	หมายเหตุ	บาท	บาท
<b>กระแสเงินสดจากกิจกรรมลงทุน</b>			
เงินสดจ่ายเพื่อซื้อที่ดิน อาคารและอุปกรณ์		(469,832,108)	(578,811,168)
เงินสดจ่ายเพื่อซื้อสินทรัพย์ไม่มีตัวตน		(3,244,836)	(5,435,312)
เงินสดรับจากการขายอุปกรณ์		4,760,934	1,595,383
เงินสดสุทธิใช้ไปในกิจกรรมลงทุน		(468,316,010)	(582,651,097)
<b>กระแสเงินสดจากกิจกรรมจัดหาเงิน</b>			
เงินกู้ยืมระยะสั้นจากสถาบันการเงิน - สุทธิ		870,766,937	720,457,129
เงินสดจ่ายดอกเบี้ยจากหนี้สินตามสัญญาเช่าการเงิน		(190,760)	(351,284)
เงินสดจ่ายชำระหนี้สินตามสัญญาเช่าการเงิน		(1,254,387)	(3,649,700)
เงินปันผลจ่าย	22	(653,067,475)	(282,996,361)
เงินสดสุทธิได้มาจากกิจกรรมจัดหาเงิน		216,254,315	433,459,784
<b>เงินสดและรายการเทียบเท่าเงินสดลดลง สุทธิ</b>			
ยอดคงเหลือต้นปี		174,328,629	368,420,129
ยอดคงเหลือปลายปี		170,463,201	174,328,629
<b>เงินสดและรายการเทียบเท่าเงินสดประกอบด้วย</b>			
- เงินสดในมือ		158,874	89,966
- เงินฝากสถาบันการเงิน		170,304,327	174,238,663
		170,463,201	174,328,629
<b>รายการที่ไม่ใช่เงินสด</b>			
รายการที่ไม่ใช่เงินสดที่มีสาระสำคัญสำหรับปีสิ้นสุดวันที่ 31 ธันวาคม พ.ศ. 2560 และ พ.ศ. 2559 มีดังนี้			
หนี้สินจากการซื้อที่ดิน อาคาร และอุปกรณ์		17,119,607	15,204,772

บริษัท ค้าเหล็กไทย จำกัด (มหาชน)

หมายเหตุประกอบงบการเงิน

สำหรับปีสิ้นสุดวันที่ 31 ธันวาคม พ.ศ. 2560

---

## 1 ข้อมูลทั่วไป

บริษัท ค้าเหล็กไทย จำกัด (มหาชน) (“บริษัท”) เป็นบริษัทมหาชนจำกัด ซึ่งจัดตั้งขึ้นในประเทศไทยและมีภูมิลำเนาตามที่ได้จดทะเบียนไว้ คือ 179 อาคารบางกอกซิติ์ ทาวเวอร์ ชั้น 22 ถนนสาทรใต้ แขวงทุ่งมหาเมฆ เขตสาทร กรุงเทพฯ 10120 และมีสถานประกอบการอีกสองแห่ง ดังนี้

- 131 ถนนพระราม 3 แขวงบางค้อแหลม เขตบางค้อแหลม กรุงเทพฯ 10120 และ
- 332-333 หมู่ที่ 5 ถนนพหลโยธิน ตำบลลำไทร อำเภอลำไทร จังหวัดสุพรรณบุรี 13170

ธุรกิจหลักของบริษัทคือการจำหน่าย รวมถึงการแปรรูปเหล็กแผ่นและเหล็กรูปพรรณ โดยสินค้าส่วนใหญ่ บริษัทได้ทำการซื้อจากในประเทศ มีสินค้าบางส่วนที่บริษัทนำเข้าจากต่างประเทศ และบริษัทขายผลิตภัณฑ์ส่วนใหญ่ในประเทศไทย

งบการเงินนี้ได้รับการอนุมัติจากคณะกรรมการบริษัทเมื่อวันที่ 19 กุมภาพันธ์ พ.ศ. 2561

## 2 นโยบายการบัญชี

นโยบายการบัญชีที่สำคัญที่ใช้ในการจัดทำงบการเงินนี้มีดังต่อไปนี้

### 2.1 เกณฑ์การจัดทำงบการเงิน

งบการเงินได้จัดทำขึ้นตามหลักการบัญชีที่รับรองทั่วไปในประเทศไทยภายใต้พระราชบัญญัติการบัญชี พ.ศ. 2543 ซึ่งหมายถึงมาตรฐานการรายงานทางการเงินที่ออกภายใต้พระราชบัญญัติวิชาชีพ พ.ศ. 2547 และข้อกำหนดของคณะกรรมการกำกับหลักทรัพย์และตลาดหลักทรัพย์ว่าด้วยการจัดทำและนำเสนอรายงานทางการเงินภายใต้พระราชบัญญัติหลักทรัพย์และตลาดหลักทรัพย์

งบการเงินได้จัดทำขึ้นโดยใช้เกณฑ์ราคาทุนเดิมในการวัดมูลค่าขององค์ประกอบของงบการเงิน

การจัดทำงบการเงินให้สอดคล้องกับหลักการบัญชีที่รับรองทั่วไปในประเทศไทย กำหนดให้ใช้ประมาณการทางบัญชีที่สำคัญ และการใช้ดุลยพินิจของผู้บริหารซึ่งจัดทำขึ้นตามกระบวนการในการนำนโยบายการบัญชีของบริษัทไปถือปฏิบัติ และต้องเปิดเผยเรื่องการใช้ดุลยพินิจของผู้บริหาร หรือความซับซ้อน หรือเกี่ยวข้องกับข้อสมมติฐานและประมาณการที่มีนัยสำคัญต่องบการเงินตามที่กล่าวไว้ในหมายเหตุฯ ข้อ 4

งบการเงินฉบับภาษาอังกฤษจัดทำขึ้นจากงบการเงินตามกฎหมายที่เป็นภาษาไทย ในกรณีที่มีความขัดแย้งกันหรือมีการตีความในสองภาษาแตกต่างกัน ให้ใช้งบการเงินตามกฎหมายฉบับภาษาไทยเป็นหลัก

บริษัท ค้าเหล็กไทย จำกัด (มหาชน)

หมายเหตุประกอบงบการเงิน

สำหรับปีสิ้นสุดวันที่ 31 ธันวาคม พ.ศ. 2560

---

## 2 นโยบายการบัญชี (ต่อ)

### 2.2 มาตรฐานการรายงานทางการเงินที่มีการปรับปรุง และการตีความมาตรฐานที่เกี่ยวข้อง

มาตรฐานการรายงานทางการเงินที่มีการปรับปรุง และการตีความมาตรฐานการรายงานทางการเงิน ซึ่งมีผลบังคับใช้ ณ วันที่ 1 มกราคม พ.ศ. 2560 ที่เกี่ยวข้องกับบริษัทอย่างมีสาระสำคัญมีดังต่อไปนี้

มาตรฐานการบัญชีฉบับที่ 38 (ปรับปรุง 2559)      เรื่อง สินทรัพย์ไม่มีตัวตน

เริ่มตั้งแต่วันที่ 1 มกราคม พ.ศ. 2560 บริษัทได้ปฏิบัติตามมาตรฐานการบัญชีดังกล่าว การนำมาตรฐานการบัญชีดังกล่าวมาใช้ไม่มีผลกระทบที่เป็นสาระสำคัญต่อบริษัท

มาตรฐานการรายงานทางการเงินฉบับที่มีการปรับปรุงใหม่ ซึ่งจะมีผลบังคับใช้สำหรับรอบระยะเวลาบัญชีที่เริ่มต้นในหรือหลังวันที่ 1 มกราคม พ.ศ. 2561 ที่มีการเปลี่ยนแปลงอย่างมีสาระสำคัญและเกี่ยวข้องกับบริษัท และยังไม่ได้นำมาใช้ก่อนวันถือปฏิบัติ มีดังต่อไปนี้

มาตรฐานการบัญชี ฉบับที่ 7 (ปรับปรุง 2560)      เรื่อง งบกระแสเงินสด

มาตรฐานการบัญชี ฉบับที่ 12 (ปรับปรุง 2560)      เรื่อง ภาษีเงินได้

บริษัทไม่ได้นำมาตรฐานที่ปรับปรุงใหม่นี้มาใช้ก่อนวันถือปฏิบัติ ซึ่งผู้บริหารของกิจการได้ประเมินและพิจารณาว่ามาตรฐานที่ปรับปรุงใหม่ดังกล่าวข้างต้นจะไม่มีผลกระทบที่มีนัยสำคัญต่อบริษัท



บริษัท ค่าเหล็กไทย จำกัด (มหาชน)

หมายเหตุประกอบงบการเงิน

สำหรับปีสิ้นสุดวันที่ 31 ธันวาคม พ.ศ. 2560

---

## 2 นโยบายการบัญชี (ต่อ)

### 2.3 การแปลงค่าเงินตราต่างประเทศ

(ก) สกุลเงินที่ใช้ในการดำเนินงานและสกุลเงินที่ใช้นำเสนองบการเงิน

รายการที่รวมในงบการเงินของกิจการถูกวัดมูลค่าโดยใช้สกุลเงินของสภาพแวดล้อมทางเศรษฐกิจหลักที่บริษัทดำเนินงานอยู่ (สกุลเงินที่ใช้ในการดำเนินงาน) งบการเงินแสดงในสกุลเงินไทยบาท ซึ่งเป็นสกุลเงินที่กิจการใช้ในการดำเนินงานและสกุลเงินที่ใช้นำเสนองบการเงิน

(ข) รายการและยอดคงเหลือ

รายการที่เป็นสกุลเงินตราต่างประเทศแปลงค่าเป็นสกุลเงินที่ใช้ในการดำเนินงาน โดยใช้อัตราแลกเปลี่ยน ณ วันที่เกิดรายการหรือวันที่ตีราคาหากรายการนั้นถูกวัดมูลค่าใหม่ รายการกำไรและรายการขาดทุนที่เกิดจากการรับหรือจ่ายชำระที่เป็นเงินตราต่างประเทศ และที่เกิดจากการแปลงค่าสินทรัพย์และหนี้สินที่เป็นตัวเงินซึ่งเป็นเงินตราต่างประเทศได้บันทึกไว้ในกำไรหรือขาดทุน

เมื่อมีการรับรู้รายการกำไรหรือขาดทุนของรายการที่ไม่เป็นตัวเงินไว้ในกำไรขาดทุนเบ็ดเสร็จอื่น องค์ประกอบของอัตราแลกเปลี่ยนทั้งหมดของกำไรหรือขาดทุนนั้นจะรับรู้ไว้ในกำไรขาดทุนเบ็ดเสร็จอื่นด้วย ในทางตรงข้ามการรับรู้กำไรหรือขาดทุนของรายการที่ไม่เป็นตัวเงินไว้ในกำไรหรือขาดทุน องค์ประกอบของอัตราแลกเปลี่ยนทั้งหมดของกำไรหรือขาดทุนนั้นจะรับรู้ไว้ในกำไรขาดทุนด้วย

### 2.4 เงินสดและรายการเทียบเท่าเงินสด

เงินสดและรายการเทียบเท่าเงินสดแสดงในงบแสดงฐานะการเงินที่ราคาทุน เงินสดและรายการเทียบเท่าเงินสดประกอบด้วยเงินสดในมือ เงินฝากสถาบันการเงินประเภทจ่ายคืนเมื่อทวงถาม และเงินลงทุนระยะสั้นที่มีสภาพคล่องในการเปลี่ยนมือสูงซึ่งมีอายุไม่เกินสามเดือนนับจากวันที่ได้มา

### 2.5 ลูกหนี้การค้า

ลูกหนี้การค้ารับรู้เริ่มแรกด้วยมูลค่าตามใบแจ้งหนี้ และจะวัดมูลค่าต่อมาด้วยจำนวนเงินที่เหลืออยู่หักด้วยค่าเพื่อหนี้สงสัยจะสูญซึ่งประมาณจากการสอบทานยอดคงเหลือ ณ วันสิ้นปี ค่าเพื่อหนี้สงสัยจะสูญหมายถึงผลต่างระหว่างราคาตามบัญชีของลูกหนี้การค้าเปรียบเทียบกับมูลค่าที่คาดว่าจะได้รับจากลูกหนี้การค้า หนี้สูญเกิดขึ้นจะรับรู้ไว้ในกำไรหรือขาดทุน โดยถือเป็นส่วนหนึ่งของค่าใช้จ่ายในการบริหาร

บริษัท ค่าเหล็กไทย จำกัด (มหาชน)

หมายเหตุประกอบงบการเงิน

สำหรับปีสิ้นสุดวันที่ 31 ธันวาคม พ.ศ. 2560

---

## 2 นโยบายการบัญชี (ต่อ)

### 2.6 สินค้าคงเหลือ

สินค้าคงเหลือแสดงด้วยราคาทุนหรือมูลค่าสุทธิที่ได้รับแล้วแต่ราคาใดจะต่ำกว่า ราคาทุนของสินค้าคำนวณโดยวิธีถัวเฉลี่ยเคลื่อนที่ ต้นทุนของการซื้อประกอบด้วย ราคาซื้อและค่าใช้จ่ายทางตรงที่เกี่ยวข้องโดยตรงกับการซื้อสินค้านั้น เช่น ค่าอากรขาเข้า ค่าขนส่ง หักด้วยส่วนลดและเงินที่ได้รับคืนจากการซื้อสินค้า ต้นทุนของสินค้าสำเร็จรูปและงานระหว่างทำเป็นต้นทุนมาตรฐานซึ่งประกอบด้วย ค่าวัสดุคิบ ค่าแรงทางตรง ค่าใช้จ่ายอื่นทางตรงและค่าโสหุ้ยในการผลิตซึ่งปันส่วนตามเกณฑ์การดำเนินงานตามปกติและใกล้เคียงกับต้นทุนจริง แต่ไม่รวมต้นทุนการกู้ยืม มูลค่าสุทธิที่จะได้รับประมาณจากราคาปกติที่คาดว่าจะขายได้ของธุรกิจหักด้วยค่าใช้จ่ายที่จำเป็นเพื่อให้สินค้านั้นพร้อมขายรวมถึงค่าใช้จ่ายในการขาย บริษัทบันทึกบัญชีค่าเผื่อการลดมูลค่าสำหรับสินค้าเก่า ส้าสมัย และเสื่อมคุณภาพเท่าที่จำเป็น

### 2.7 อสังหาริมทรัพย์เพื่อการลงทุน

อสังหาริมทรัพย์ที่ถือไว้เพื่อหาประโยชน์จากรายได้ค่าเช่าระยะยาว หรือจากการเพิ่มมูลค่าของสินทรัพย์หรือทั้งสองอย่าง และไม่ได้นำไว้เพื่อใช้ในการดำเนินงานในบริษัทถูกจัดประเภทเป็นอสังหาริมทรัพย์เพื่อการลงทุน รวมถึงอสังหาริมทรัพย์ที่อยู่ระหว่างการก่อสร้างเพื่อพัฒนาเป็นอสังหาริมทรัพย์เพื่อการลงทุนในอนาคต

อสังหาริมทรัพย์เพื่อการลงทุนของบริษัท ได้แก่ ที่ดินที่ถือครองไว้เพื่อหาประโยชน์จากรายได้ค่าเช่าระยะยาว หรือจากการเพิ่มมูลค่าของสินทรัพย์ และรวมถึงที่ดินซึ่งยังมีได้ระบุวัตถุประสงค์ของการใช้ในอนาคต

อสังหาริมทรัพย์เพื่อการลงทุนวัดมูลค่าเริ่มแรกด้วยราคาทุนซึ่งรวมถึงต้นทุนในการทำรายการ และวัดมูลค่าภายหลังการรับรู้ด้วยราคาทุนหักผลขาดทุนจากการด้อยค่าสะสม (ถ้ามี)

ต้นทุนที่เกิดขึ้นภายหลังจะบันทึกรวมในมูลค่าตามบัญชีของสินทรัพย์ก็ต่อเมื่อมีความเป็นไปได้ค่อนข้างแน่ว่าบริษัทจะได้รับประโยชน์เชิงเศรษฐกิจในอนาคตจากต้นทุนนั้น และสามารถวัดราคามูลค่าต้นทุนได้อย่างน่าเชื่อถือ ต้นทุนในการซ่อมแซมและบำรุงรักษาจะรับรู้เป็นค่าใช้จ่ายเมื่อเกิดรายการ

บริษัท ค้าเหล็กไทย จำกัด (มหาชน)

หมายเหตุประกอบงบการเงิน

สำหรับปีสิ้นสุดวันที่ 31 ธันวาคม พ.ศ. 2560

## 2 นโยบายการบัญชี (ต่อ)

### 2.8 ที่ดิน อาคารและอุปกรณ์

ที่ดิน อาคารและอุปกรณ์รับรู้เมื่อเริ่มแรกตามราคาทุน โดยอาคารและอุปกรณ์แสดงด้วยราคาทุนเดิมหักค่าเสื่อมราคาสะสม ต้นทุนเริ่มแรกจะรวมต้นทุนทางตรงอื่นๆที่เกี่ยวข้องกับการซื้อสินทรัพย์นั้น

ต้นทุนที่เกิดขึ้นภายหลังจะรวมอยู่ในมูลค่าตามบัญชีของสินทรัพย์หรือรับรู้แยกเป็นอีกสินทรัพย์หนึ่งตามความเหมาะสม เมื่อต้นทุนนั้นเกิดขึ้นและคาดว่าจะให้ประโยชน์เชิงเศรษฐกิจในอนาคตแก่บริษัทและต้นทุนดังกล่าวสามารถวัดมูลค่าได้อย่างน่าเชื่อถือ และจะตัดมูลค่าตามบัญชีของชิ้นส่วนที่ถูกเปลี่ยนแทนออกสำหรับค่าซ่อมแซมและบำรุงรักษาอื่นๆ บริษัทจะรับรู้ต้นทุนดังกล่าวเป็นค่าใช้จ่ายในกำไรหรือขาดทุนเมื่อเกิดขึ้น

ค่าเสื่อมราคาคำนวณ โดยวิธีเส้นตรง เพื่อลดราคาตามบัญชีของสินทรัพย์แต่ละชนิดตามอายุการใช้งานโดยประมาณของสินทรัพย์ดังต่อไปนี้ ยกเว้นที่ดินซึ่งถือว่าประมาณอายุการให้ประโยชน์ไม่มีจำกัด

ส่วนปรับปรุงที่ดิน	5, 20 ปี
อาคารและส่วนปรับปรุงอาคาร	3, 10, 20 ปี
เครื่องจักรและอุปกรณ์โรงงาน	5, 10 ปี
เครื่องตกแต่งและติดตั้ง	3, 5 ปี
รถบรรทุกและยานพาหนะ	5, 10 ปี

มูลค่าคงเหลือและอายุการให้ประโยชน์ของสินทรัพย์ได้ทบทวนและปรับปรุงตามความเหมาะสม ณ ทุกสิ้นรอบระยะเวลารายงาน

ในกรณีที่มูลค่าตามบัญชีสูงกว่ามูลค่าที่คาดว่าจะได้รับคืน มูลค่าตามบัญชีจะถูกปรับลดให้เท่ากับมูลค่าที่คาดว่าจะได้รับคืนทันที

ผลกำไรหรือขาดทุนที่เกิดจากการจำหน่ายสินทรัพย์คำนวณ โดยเปรียบเทียบจากสิ่งตอบแทนสุทธิที่ได้รับจากการจำหน่ายสินทรัพย์กับมูลค่าตามบัญชี และรับรู้ผลกำไรหรือขาดทุนอื่นสุทธิในกำไรหรือขาดทุน

## 2 นโยบายการบัญชี (ต่อ)

### 2.9 สินทรัพย์ไม่มีตัวตน - โปรแกรมคอมพิวเตอร์

สิทธิการใช้โปรแกรมคอมพิวเตอร์โดยที่ซื้อจะมีลักษณะเฉพาะบันทึกเป็นสินทรัพย์โดยคำนวณจากต้นทุนในการได้มาและการดำเนินการให้โปรแกรมคอมพิวเตอร์นั้นสามารถนำมาใช้งานได้ตามประสงค์ โดยจะตัดจำหน่ายด้วยวิธีเส้นตรงตลอดอายุประมาณการให้ประโยชน์ภายในระยะเวลา 5 ปี

### 2.10 การด้อยค่าของสินทรัพย์

สินทรัพย์ที่มีการตัดจำหน่ายจะมีการทบทวนการด้อยค่า เมื่อมีเหตุการณ์หรือสถานการณ์บ่งชี้ว่าราคาตามบัญชีอาจสูงกว่ามูลค่าที่คาดว่าจะได้รับคืน รายการขาดทุนจากการด้อยค่าจะรับรู้เมื่อราคาตามบัญชีของสินทรัพย์สูงกว่ามูลค่าที่คาดว่าจะได้รับคืน ซึ่งหมายถึงจำนวนที่สูงกว่าระหว่างมูลค่ายุติธรรมหักต้นทุนในการขายเทียบกับมูลค่าจากการใช้สินทรัพย์ สินทรัพย์จะถูกจัดเป็นกลุ่มที่เล็กที่สุดที่สามารถแยกออกมาได้เพื่อวัตถุประสงค์ของการประเมินการด้อยค่า สินทรัพย์ที่ไม่ใช่สินทรัพย์ทางการเงินซึ่งรับรู้รายการขาดทุนจากการด้อยค่าไปแล้ว จะถูกประเมินความเป็นไปได้ที่จะกลับรายการขาดทุนจากการด้อยค่า ณ วันสิ้นรอบระยะเวลารายงาน

### 2.11 สัญญาเช่าระยะยาว - กรณีบริษัทเป็นผู้เช่า

สัญญาเช่าที่ดิน อาคารหรืออุปกรณ์ซึ่งผู้เช่าเป็นผู้รับความเสี่ยงและผลตอบแทนของความเป็นเจ้าของเกือบทั้งหมดถือเป็นสัญญาเช่าการเงิน สัญญาเช่าการเงินจะบันทึกเป็นรายจ่ายฝ่ายทุนด้วยมูลค่ายุติธรรมของสินทรัพย์ที่เช่าหรือมูลค่าปัจจุบันสุทธิของจำนวนเงินที่ต้องจ่ายตามสัญญาเช่าแล้วแต่มูลค่าใดจะต่ำกว่า

จำนวนเงินที่ต้องจ่ายดังกล่าวจะเป็นส่วนระหว่างหนี้สินและค่าใช้จ่ายทางการเงินเพื่อให้ได้อัตรดอกเบี้ยคงที่ ต่อหนี้สินคงค้างอยู่โดยพิจารณาแยกแต่ละสัญญา ภาระผูกพันตามสัญญาเช่าหักค่าใช้จ่ายทางการเงินจะบันทึกเป็นหนี้สินระยะยาว ส่วนดอกเบี้ยจ่ายจะบันทึกในกำไรหรือขาดทุนตลอดอายุของสัญญาเช่า เพื่อทำให้อัตรดอกเบี้ยแต่ละงวดเป็นอัตราคงที่สำหรับยอดคงเหลือของหนี้สินทรัพย์ที่เหลืออยู่ สินทรัพย์ที่ได้มาตามสัญญาเช่าการเงินจะคิดค่าเสื่อมราคาตลอดอายุการใช้งานของสินทรัพย์ที่เช่าหรืออายุของสัญญาเช่าแล้วแต่ระยะเวลาใดจะน้อยกว่า

สัญญาเช่าสินทรัพย์ซึ่งผู้ให้เช่าเป็นผู้รับความเสี่ยงและผลตอบแทนของความเป็นเจ้าของเป็นส่วนใหญ่ถือเป็นสัญญาเช่าดำเนินงาน เงินที่ต้องจ่ายภายใต้สัญญาเช่าดังกล่าว (สุทธิจากสิ่งตอบแทนจูงใจที่ได้รับจากผู้ให้เช่า) จะบันทึกในกำไรหรือขาดทุนโดยใช้วิธีเส้นตรงตลอดอายุของสัญญาเช่า

บริษัท ค้าเหล็กไทย จำกัด (มหาชน)

หมายเหตุประกอบงบการเงิน

สำหรับปีสิ้นสุดวันที่ 31 ธันวาคม พ.ศ. 2560

---

## 2 นโยบายการบัญชี (ต่อ)

### 2.12 ภาษีเงินได้งวดปัจจุบันและภาษีเงินได้รอตัดบัญชี

ค่าใช้จ่ายภาษีเงินได้สำหรับงวดประกอบด้วยภาษีเงินได้ของงวดปัจจุบันและภาษีเงินได้รอตัดบัญชี ภาษีเงินได้จะรับรู้ในกำไรหรือขาดทุน ยกเว้นส่วนภาษีเงินได้ที่เกี่ยวข้องกับรายการที่รับรู้ในกำไรขาดทุน เบ็ดเสร็จอื่น หรือรายการที่รับรู้โดยตรงไปยังส่วนของผู้ถือหุ้น ในกรณีนี้ ภาษีเงินได้ต้องรับรู้ในกำไรขาดทุน เบ็ดเสร็จอื่น หรือโดยตรงไปยังส่วนของผู้ถือหุ้นตามลำดับ

ภาษีเงินได้ของงวดปัจจุบันคำนวณจากอัตราภาษีตามกฎหมายภาษีอากรที่มีผลบังคับใช้อยู่ หรือที่คาดได้ก่อนข้างต้นว่าจะมีผลบังคับใช้ภายในสิ้นรอบระยะเวลาที่รายงานในประเทศที่บริษัทได้ดำเนินงานและเกิดรายได้ทางภาษี ผู้บริหารจะประเมินสถานะของการยื่นแบบแสดงรายการภาษีเป็นงวด ๆ ในกรณีที่มีสถานการณ์ที่การนำกฎหมายภาษี ไปปฏิบัติขึ้นอยู่กับความตีความ และจะตั้งประมาณการค่าใช้จ่ายภาษีที่เหมาะสมจากจำนวนที่คาดว่าจะต้องจ่ายชำระภาษีแก่หน่วยงานจัดเก็บ

ภาษีเงินได้รอตัดบัญชีรับรู้ตามวิธีหนี้สิน เมื่อเกิดผลต่างชั่วคราวระหว่างฐานภาษีของสินทรัพย์และหนี้สิน และราคาตามบัญชีที่แสดงอยู่ในงบการเงิน อย่างไรก็ตามบริษัทจะไม่รับรู้ภาษีเงินได้รอตัดบัญชีที่เกิดจากการรับรู้เริ่มแรกของรายการสินทรัพย์หรือรายการหนี้สินที่เกิดจากรายการที่ไม่ใช่การรวมธุรกิจ และ ณ วันที่เกิดรายการ รายการนั้นไม่มีผลกระทบต่อกำไรหรือขาดทุนทั้งทางบัญชีหรือทางภาษี ภาษีเงินได้รอตัดบัญชีคำนวณจากอัตราภาษี (และกฎหมายภาษีอากร) ที่มีผลบังคับใช้อยู่ หรือที่คาดได้ก่อนข้างต้นว่าจะมีผลบังคับใช้ภายในสิ้นรอบระยะเวลาที่รายงาน และคาดว่าอัตราภาษีดังกล่าวจะนำไปใช้เมื่อสินทรัพย์ ภาษีเงินได้รอตัดบัญชีที่เกี่ยวข้องได้ใช้ประโยชน์ หรือหนี้สินภาษีเงินได้รอตัดบัญชีได้มีการจ่ายชำระ

สินทรัพย์ภาษีเงินได้รอตัดบัญชีจะรับรู้หากมีความเป็นไปได้ก่อนข้างต้นว่าบริษัทจะมีกำไรทางภาษีเพียงพอที่จะนำจำนวนผลต่างชั่วคราวนั้นมาใช้ประโยชน์

สินทรัพย์ภาษีเงินได้รอตัดบัญชีและหนี้สินภาษีเงินได้รอตัดบัญชีจะแสดงหักกลบกันเมื่อกิจการมีสิทธิตามกฎหมายที่จะนำสินทรัพย์ภาษีเงินได้ของงวดปัจจุบันมาหักกลบกับหนี้สินภาษีเงินได้ของงวดปัจจุบัน และทั้งสินทรัพย์ภาษีเงินได้รอตัดบัญชีและหนี้สินภาษีเงินได้รอตัดบัญชีเกี่ยวข้องกับภาษีเงินได้ที่ประเมินโดยหน่วยงานจัดเก็บภาษีหน่วยงานเดียวกัน โดยการเรียกเก็บเป็นหน่วยภาษีเดียวกันหรือหน่วยภาษีต่างกัน ซึ่งตั้งใจจะจ่ายหนี้สินและสินทรัพย์ภาษีเงินได้ของงวดปัจจุบันด้วยยอดสุทธิ

บริษัท ค้าเหล็กไทย จำกัด (มหาชน)

หมายเหตุประกอบงบการเงิน

สำหรับปีสิ้นสุดวันที่ 31 ธันวาคม พ.ศ. 2560

## 2 นโยบายการบัญชี (ต่อ)

### 2.13 ผลประโยชน์พนักงาน

ผลประโยชน์พนักงานของบริษัทประกอบด้วยผลประโยชน์หลังออกจากงานทั้งที่เป็น โครงการผลประโยชน์ และโครงการสมทบเงิน โครงการสมทบเงินเป็น โครงการที่บริษัทจ่ายเงินสมทบให้กับกองทุนที่แยกต่างหาก บริษัทไม่มีภาระผูกพันตามกฎหมาย หรือภาระผูกพันจากการอนุমানที่จะต้องจ่ายชำระเพิ่มเติมจากที่ได้ สมทบไว้แล้วหากกองทุนไม่มีสินทรัพย์เพียงพอที่จะจ่ายชำระภาระผูกพันจากการให้บริการของพนักงานทั้ง ในอดีตและปัจจุบัน โครงการผลประโยชน์เป็น โครงการที่ไม่ใช่โครงการสมทบเงิน โดยปกติโครงการ ผลประโยชน์จะกำหนดจำนวนผลประโยชน์ที่พนักงานจะได้รับเมื่อเกษียณอายุ ซึ่งจะขึ้นอยู่กับปัจจัยหนึ่ง หรือหลายปัจจัย เช่น อายุของพนักงาน อายุการทำงาน และค่าตอบแทน เป็นต้น

- **โครงการผลประโยชน์เมื่อเกษียณอายุ**

บริษัทจัดให้มีผลประโยชน์พนักงานหลังการเลิกจ้างหรือเกษียณอายุเพื่อจ่ายให้แก่พนักงานตาม กฎหมายแรงงานของประเทศไทย หนี้สินผลประโยชน์พนักงานคำนวณโดยผู้เชี่ยวชาญทาง คณิตศาสตร์ประกันภัยด้วยเทคนิคการประมาณการตามหลักคณิตศาสตร์ประกันภัย (Actuarial Technique) อันเป็นประมาณการจากมูลค่าปัจจุบันของกระแสเงินสดที่คาดว่าจะต้องจ่ายในอนาคต และคำนวณคิดลดโดยใช้อัตราดอกเบี้ยของพันธบัตรรัฐบาลที่มีกำหนดเวลาใกล้เคียงกับระยะเวลา ของหนี้สินดังกล่าว โดยประมาณการกระแสเงินสดที่คาดว่าจะต้องจ่ายในอนาคตนั้นประมาณการจาก เงินเดือนพนักงาน อัตราการลาออก อัตราการตาย อายุงาน และปัจจัยอื่น กำไรและขาดทุนจากการ ประมาณการตามหลักคณิตศาสตร์ประกันภัยที่เกิดขึ้นจากการปรับปรุงจากประสบการณ์หรือ การเปลี่ยนแปลงในข้อสมมติฐานจะต้องรับรู้ในส่วนของเจ้าของผ่านกำไรขาดทุนเบ็ดเสร็จอื่น ในงวดที่เกิดขึ้น ต้นทุนบริการในอดีตจะถูกรับรู้ทันทีในกำไรหรือขาดทุน ทั้งนี้ ค่าใช้จ่ายที่เกี่ยวข้อง กับผลประโยชน์พนักงานจะบันทึกในกำไรหรือขาดทุนเพื่อกระจายต้นทุนดังกล่าวตลอดระยะเวลา ของการจ้างงาน

- **โครงการสมทบเงินกองทุนสำรองเลี้ยงชีพ**

บริษัทได้จัดตั้งกองทุนสำรองเลี้ยงชีพ โดยใช้แผนการกำหนดอัตราการจ่ายสมทบโดยที่สินทรัพย์ของ กองทุนได้แยกออกจากสินทรัพย์ของบริษัทและบริหารโดยผู้จัดการกองทุนภายนอก กองทุนสำรอง เลี้ยงชีพดังกล่าวได้รับเงินเข้าสมทบกองทุนจากพนักงานและบริษัท เงินจ่ายสมทบเข้ากองทุนสำรอง เลี้ยงชีพของบริษัทบันทึกเป็นค่าใช้จ่ายในกำไรหรือขาดทุนสำหรับรอบระยะเวลาบัญชีที่เกิดรายการนั้น

บริษัท ค้าเหล็กไทย จำกัด (มหาชน)

หมายเหตุประกอบงบการเงิน

สำหรับปีสิ้นสุดวันที่ 31 ธันวาคม พ.ศ. 2560

---

## 2 นโยบายการบัญชี (ต่อ)

### 2.14 ประมวลการหนี้สิน

บริษัทจะบันทึกประมวลการหนี้สินอันเป็นภาระผูกพันในปัจจุบันตามกฎหมายหรือตามข้อตกลงที่จัดทำไว้ อันเป็นผลสืบเนื่องมาจากเหตุการณ์ในอดีตซึ่งการชำระภาระผูกพันนั้นมีความเป็นไปได้ค่อนข้างแน่ว่าจะส่งผลให้บริษัทต้องสูญเสียทรัพย์สินออกไป และตามประมวลการที่น่าเชื่อถือของจำนวนที่ต้องจ่าย ในกรณี ที่บริษัทคาดว่าประมวลการหนี้สินเป็นรายจ่ายที่จะได้รับคืน บริษัทจะบันทึกเป็นสินทรัพย์แยกต่างหาก เมื่อคาดว่าจะได้รับรายจ่ายนั้นคืนอย่างแน่นอน

### 2.15 การรับรู้รายได้

รายได้จากการขายประกอบด้วยมูลค่าตามใบแจ้งหนี้โดยเป็นจำนวนเงินสุทธิจากเงินคืนและส่วนลด รายได้ จากการขายสินค้ารับรู้เมื่อความเสี่ยงและผลตอบแทนที่เป็นสาระสำคัญของความเป็นเจ้าของสินค้าได้โอน ไปยังผู้ซื้อแล้ว

รายได้จากการให้บริการแก่ลูกค้ารับรู้โดยอ้างอิงตามขั้นของความสำเร็จของงานที่ทำเสร็จ

รายได้ดอกเบี้ยรับรู้ตามเกณฑ์คงค้าง เว้นแต่จะมีความไม่แน่นอนในการรับชำระ

### 2.16 ข้อมูลจำแนกตามส่วนงาน

ส่วนงานดำเนินงานได้ถูกรายงานในลักษณะเดียวกับรายงานภายในที่นำเสนอให้ผู้มีอำนาจตัดสินใจสูงสุด ด้านการดำเนินงาน ผู้มีอำนาจตัดสินใจสูงสุดด้านการดำเนินงานหมายถึงบุคคลที่มีหน้าที่ในการจัดสรร ทรัพยากรและประเมินผลการปฏิบัติงานของส่วนงานดำเนินงาน ซึ่งพิจารณาว่าคือคณะกรรมการที่ทำการ ตัดสินใจเชิงกลยุทธ์

บริษัท ค้าเหล็กไทย จำกัด (มหาชน)

หมายเหตุประกอบงบการเงิน

สำหรับปีสิ้นสุดวันที่ 31 ธันวาคม พ.ศ. 2560

---

### 3 การจัดการความเสี่ยงทางการเงิน

#### 3.1 บังคับความเสี่ยงทางการเงิน

บริษัทต้องเผชิญกับความเสี่ยงทางการเงินที่สำคัญได้แก่ ความเสี่ยงจากตลาด (รวมถึงความเสี่ยงจากอัตราแลกเปลี่ยน และความเสี่ยงจากอัตราดอกเบี้ย) ความเสี่ยงจากการให้สินเชื่อ และความเสี่ยงด้านสภาพคล่อง โดยบริษัทมีนโยบายบริหารความเสี่ยงดังนี้

##### 3.1.1 ความเสี่ยงจากอัตราแลกเปลี่ยน

เนื่องจากบริษัทมีการซื้อสินค้าจากต่างประเทศจึงย่อมมีความเสี่ยงอัตราแลกเปลี่ยนเงินตราต่างประเทศ ซึ่งเกิดจากสกุลเงินเหรียญสหรัฐฯ บริษัทใช้สัญญาอัตราแลกเปลี่ยนล่วงหน้าเพื่อป้องกันความเสี่ยงจากอัตราแลกเปลี่ยนเงินตราต่างประเทศ

##### 3.1.2 ความเสี่ยงจากอัตราดอกเบี้ย

บริษัทมีเงินกู้ยืมระยะสั้นจากสถาบันการเงินซึ่งส่วนใหญ่ใช้เพื่อเงินทุนหมุนเวียน โดยทั่วไปเงินกู้ยืมเหล่านั้นมีอัตราดอกเบี้ยคงที่ตามช่วงระยะเวลาที่ตกลงกัน อย่างไรก็ตาม อัตราดอกเบี้ยคงที่เป็นอัตราที่ใกล้เคียงกับอัตราตลาดเนื่องจากเป็นเงินกู้ยืมระยะสั้น

##### 3.1.3 ความเสี่ยงจากการให้สินเชื่อ

บริษัทมีนโยบายที่จะขายสินค้าแก่ลูกค้าที่มีประวัติสินเชื่อที่เหมาะสมเท่านั้น และการขายเชื่อที่มีสาระสำคัญบางรายการจะต้องมีเครื่องมือทางการเงินเป็นหลักประกัน นอกจากนี้ลูกค้านี้การค้า ณ วันที่ 31 ธันวาคม พ.ศ. 2560 และ พ.ศ. 2559 ไม่มีการกระจุกตัวของสินเชื่อในธุรกิจใดธุรกิจหนึ่ง และบริษัทไม่มีความเสี่ยงที่มีนัยสำคัญกับสถาบันการเงินเนื่องจากบริษัทฝากเงินสดไว้กับสถาบันการเงินที่น่าเชื่อถือ

##### 3.1.4 ความเสี่ยงด้านสภาพคล่อง

การจัดการความเสี่ยงด้านสภาพคล่องอย่างรอบคอบ หมายถึง การดำรงไว้ซึ่งเงินสดและหลักทรัพย์ที่มีตลาดรองรับอย่างเพียงพอ ความสามารถในการหาแหล่งเงินทุนที่เพียงพอและความสามารถในการบริหารความเสี่ยง บริษัทตั้งเป้าหมายจะดำรงความยืดหยุ่นในการระดมเงินทุนโดยการรักษาวงเงินสินเชื่อให้มีความเพียงพอเนื่องจากลักษณะทางธุรกิจที่มีการเปลี่ยนแปลงได้อย่างต่อเนื่อง



บริษัท ค้าหลักไทย จำกัด (มหาชน)

หมายเหตุประกอบงบการเงิน

สำหรับปีสิ้นสุดวันที่ 31 ธันวาคม พ.ศ. 2560

---

### 3 การจัดการความเสี่ยงทางการเงิน (ต่อ)

#### 3.2 การบัญชีสำหรับเครื่องมือทางการเงิน

บริษัทได้จัดให้มีเครื่องมืออนุพันธ์ทางการเงิน ซึ่งส่วนใหญ่เป็นสัญญาอัตราแลกเปลี่ยนล่วงหน้า เครื่องมือทางการเงินดังกล่าวไม่ได้รับรู้ในงบการเงินในวันเริ่มแรก

สัญญาอัตราแลกเปลี่ยนล่วงหน้าช่วยป้องกันบริษัทจากความเคลื่อนไหวในอัตราแลกเปลี่ยนด้วยการกำหนดอัตราที่จะใช้รับรู้สินทรัพย์ที่เป็นสกุลเงินต่างประเทศที่จะได้รับจริง หรือที่จะใช้รับรู้หนี้สินที่เป็นสกุลเงินต่างประเทศที่ต้องจ่ายชำระ จำนวนที่เพิ่มขึ้นหรือลดลงจากจำนวนเงินที่จะได้รับจริงจากสินทรัพย์หรือที่จะต้องจ่ายชำระหนี้สินจะนำไปหักกลบลบกันกับมูลค่าที่เปลี่ยนแปลงไปของสัญญาอัตราแลกเปลี่ยนล่วงหน้าที่เกี่ยวข้อง รายการกำไรและรายการขาดทุนจากเครื่องมืออนุพันธ์ที่เกิดขึ้นจริงจะนำมาหักกลบลบกันในการนำเสนอรายงานทางการเงินและรับรู้ในงบการเงิน

รายละเอียดของอนุพันธ์ที่เป็นเครื่องมือทางการเงินที่บริษัทเป็นคู่สัญญาได้เปิดเผยไว้ในหมายเหตุฯ ข้อ 28

#### 3.3 การประมาณมูลค่ายุติธรรม

ณ วันที่ 31 ธันวาคม พ.ศ. 2560 บริษัทไม่มีสินทรัพย์และหนี้สินทางการเงินที่วัดมูลค่าด้วยมูลค่ายุติธรรม วิธีการประมาณมูลค่ายุติธรรมตามความแตกต่างของระดับข้อมูลมีดังนี้

- ราคาเสนอซื้อขาย (ไม่ต้องปรับปรุง) ในตลาดที่มีสภาพคล่องสำหรับสินทรัพย์หรือหนี้สินอย่างเดียวกัน (ข้อมูลระดับ 1)
- ข้อมูลอื่นนอกเหนือจากราคาเสนอซื้อขายซึ่งรวมอยู่ในข้อมูลระดับ 1 ทั้งที่สามารถสังเกตได้โดยตรง (ได้แก่ ข้อมูลราคา) หรือโดยอ้อม (ได้แก่ ข้อมูลที่คำนวณมาจากราคา) สำหรับสินทรัพย์นั้นหรือหนี้สินนั้น (ข้อมูลระดับที่ 2)
- ข้อมูลสำหรับสินทรัพย์หรือหนี้สินซึ่งไม่ได้มาจากข้อมูลที่สามารถสังเกตได้จากตลาด (ข้อมูลที่ไม่สามารถสังเกตได้) (ข้อมูลระดับที่ 3)

มูลค่ายุติธรรมของสินทรัพย์และหนี้สินทางการเงินมีมูลค่าใกล้เคียงกับมูลค่าตามบัญชี

บริษัท ค่าเหล็กไทย จำกัด (มหาชน)

หมายเหตุประกอบงบการเงิน

สำหรับปีสิ้นสุดวันที่ 31 ธันวาคม พ.ศ. 2560

---

#### 4 ประเมินการทางบัญชีที่สำคัญ ข้อสมมติฐาน และการใช้ดุลยพินิจ

การประเมินการทางบัญชี ข้อสมมติฐานและการใช้ดุลยพินิจได้มีการประเมินทบทวนอย่างต่อเนื่องและอยู่บนพื้นฐานของประสบการณ์ในอดีตและปัจจัยอื่นๆ ซึ่งรวมถึงการคาดการณ์ถึงเหตุการณ์ในอนาคตที่เชื่อว่ามีเหตุผลในสถานการณ์ขณะนั้น

##### 4.1 ค่าเผื่อหนี้สงสัยจะสูญ

บริษัท ได้ประเมินการค่าเผื่อหนี้สงสัยจะสูญเพื่อให้สะท้อนถึงการด้อยค่าลงของลูกหนี้การก้ำอันเป็นผลมาจากการที่ลูกหนี้ผิดนัดชำระหนี้หรือไม่มีความสามารถในการชำระหนี้ โดยการประเมินการนั้นจะพิจารณาจากประสบการณ์ในอดีตของการติดตามทวงถาม ความมีชื่อเสียง และการผิดนัดชำระหนี้ของลูกหนี้แต่ละราย โดยส่วนใหญ่ผู้บริหารจะพิจารณาค่าเผื่อหนี้สงสัยจะสูญเต็มจำนวนสำหรับยอดลูกหนี้ที่ค้างนานเกินกว่า 6 เดือน และไม่มีหลักประกันใดๆ

##### 4.2 ค่าเผื่อลดมูลค่าสำหรับสินค้าเก่า ล้าสมัย และเสื่อมคุณภาพ

บริษัท ได้ประเมินการค่าเผื่อลดมูลค่าสำหรับสินค้าเก่า ล้าสมัย และเสื่อมคุณภาพเพื่อให้สะท้อนถึงการด้อยค่าลงของสินค้าคงเหลือ โดยการประเมินการนั้นจะพิจารณาจากการหมุนเวียนและการเสื่อมสภาพของสินค้าคงเหลือประเภทต่างๆ

##### 4.3 ที่ดิน อาคารและอุปกรณ์

ผู้บริหารเป็นผู้ประเมินการอายุการใช้งานและมูลค่าซากสำหรับอาคารและอุปกรณ์ ซึ่งอายุการใช้งานของสินทรัพย์ส่วนใหญ่จะพิจารณาจากอายุการใช้งานเชิงเทคนิคและประโยชน์เชิงเศรษฐกิจ โดยผู้บริหารจะมีการทบทวนค่าเสื่อมราคาเมื่ออายุการใช้งานและมูลค่าซากมีความแตกต่างไปจากการประเมินการในงวดก่อนอย่างเป็นสาระสำคัญ หรือมีการตัดจำหน่ายสินทรัพย์ที่เสื่อมสภาพหรือไม่ได้ใช้งานโดยการขายหรือเลิกใช้

บริษัท ค้าเหล็กไทย จำกัด (มหาชน)

หมายเหตุประกอบงบการเงิน

สำหรับปีสิ้นสุดวันที่ 31 ธันวาคม พ.ศ. 2560

---

#### 4 ประเมินการทางบัญชีที่สำคัญ ข้อสมมติฐาน และการใช้ดุลยพินิจ (ต่อ)

##### 4.4 ผลประโยชน์พนักงานเมื่อเกษียณอายุ

บริษัทมีข้อผูกมัดในการให้ประโยชน์แก่พนักงานหลังเกษียณอายุ โดยหน้าที่มีต่อพนักงานเป็นไปตามกฎหมายแรงงานไทย ประเมินการหนี้สินที่แสดงอยู่ในงบแสดงฐานะการเงินเป็นมูลค่าปัจจุบันของภาระผูกพันผลประโยชน์ของพนักงานที่คำนวณด้วยวิธีคิดศาสตร์ประกันภัยจากหลายสมมติฐาน สมมติฐานที่ใช้ในการประเมินค่าใช้จ่ายผลประโยชน์ของพนักงานสุทธิประจำงวดได้รวมถึงอัตราคิดลด อัตราการเพิ่มขึ้นของเงินเดือนพนักงาน และอัตราการเปลี่ยนแปลงในจำนวนพนักงานและอื่น ๆ การเปลี่ยนแปลงในอัตราเหล่านี้มีผลต่อประมาณการค่าใช้จ่ายที่เกี่ยวข้องกับผลประโยชน์ของพนักงานสุทธิ ในทุกปีบริษัทจะมีการทบทวนสมมติฐานดังกล่าว เช่น อัตราคิดลดที่เหมาะสม ซึ่งควรสะท้อนถึงอัตราดอกเบี้ยที่ควรนำมาใช้ในการคำนวณมูลค่าปัจจุบันสุทธิของกระแสเงินสดจ่ายในอนาคตที่คาดว่าจะต้องจ่ายให้กับพนักงาน ในการประเมินอัตราคิดลดที่เหมาะสม บริษัทจะพิจารณาโดยเทียบเคียงกับอัตราผลตอบแทนในตลาดของพันธบัตรรัฐบาลซึ่งเป็นสกุลเงินเดียวกับสกุลเงินที่จะจ่ายผลประโยชน์เมื่อเกษียณอายุ และมีอายุครบกำหนดใกล้เคียงกับระยะเวลาที่ต้องจ่ายชำระภาระผูกพันนั้น ส่วนข้อสมมติฐานหลักอื่นๆอ้างอิงกับสถานการณ์ปัจจุบันในตลาด ซึ่งข้อมูลเพิ่มเติมเปิดเผยในหมายเหตุฯ ข้อ 16

#### 5 การจัดการความเสี่ยงในส่วนของทุน

วัตถุประสงค์ของบริษัทในการบริหารทุนของบริษัทนั้นเพื่อดำรงไว้ซึ่งความสามารถในการดำเนินงานอย่างต่อเนื่องของบริษัทเพื่อสร้างผลตอบแทนต่อผู้ถือหุ้นและเป็นประโยชน์ต่อผู้ที่มีส่วนได้เสียอื่น และเพื่อดำรงไว้ซึ่งโครงสร้างของทุนที่เหมาะสมเพื่อลดต้นทุนทางการเงินของทุน

ในการดำรงไว้หรือปรับโครงสร้างของทุน บริษัทอาจปรับนโยบายการจ่ายเงินปันผลให้กับผู้ถือหุ้น การคืนทุนให้แก่ผู้ถือหุ้น การออกหุ้นใหม่ หรือการขายทรัพย์สินเพื่อลดภาระหนี้

บริษัท ค้าเหล็กไทย จำกัด (มหาชน)

หมายเหตุประกอบงบการเงิน

สำหรับปีสิ้นสุดวันที่ 31 ธันวาคม พ.ศ. 2560

6 เงินสดและรายการเทียบเท่าเงินสด

	พ.ศ. 2560	พ.ศ. 2559
	บาท	บาท
เงินสดในมือ	158,874	89,966
เงินฝากธนาคารประเภทกระแสรายวัน	27,598,758	53,498,445
เงินฝากธนาคารประเภทออมทรัพย์	142,705,569	120,740,218
รวม	<u>170,463,201</u>	<u>174,328,629</u>

ณ วันที่ 31 ธันวาคม พ.ศ. 2560 เงินฝากธนาคารประเภทออมทรัพย์มีอัตราดอกเบี้ยร้อยละ 0.20 ถึงร้อยละ 0.38 ต่อปี (พ.ศ. 2559 อัตราดอกเบี้ยร้อยละ 0.20 ถึงร้อยละ 0.38 ต่อปี)

7 ลูกหนี้การค้า - สุทธิ

	พ.ศ. 2560	พ.ศ. 2559
	บาท	บาท
ลูกหนี้การค้า	2,493,523,602	1,934,183,674
หัก ค่าเผื่อหนี้สงสัยจะสูญ	(8,592,651)	(6,732,465)
ลูกหนี้การค้า - สุทธิ	<u>2,484,930,951</u>	<u>1,927,451,209</u>

ลูกหนี้การค้าแยกตามอายุหนี้ที่ค้างชำระได้ดังนี้

	พ.ศ. 2560	พ.ศ. 2559
	บาท	บาท
ยังไม่ครบกำหนดชำระ	1,972,057,059	1,624,818,030
เกินกำหนดชำระไม่เกิน 1 เดือน	445,010,560	255,709,757
มากกว่า 1 เดือน ถึง 3 เดือน	60,381,518	34,935,132
มากกว่า 3 เดือน ถึง 6 เดือน	6,788,957	10,817,334
มากกว่า 6 เดือน ถึง 12 เดือน	5,555,881	4,272,265
มากกว่า 12 เดือนขึ้นไป	3,729,627	3,631,156
	<u>2,493,523,602</u>	<u>1,934,183,674</u>
หัก ค่าเผื่อหนี้สงสัยจะสูญ	(8,592,651)	(6,732,465)
ลูกหนี้การค้า - สุทธิ	<u>2,484,930,951</u>	<u>1,927,451,209</u>

บริษัทไม่ได้ตั้งค่าเผื่อหนี้สงสัยจะสูญสำหรับลูกหนี้บางรายที่เกินกำหนดชำระมากกว่า 6 เดือน เนื่องจากลูกหนี้เหล่านั้นมีหนังสือค้ำประกันจากทางธนาคารที่ให้ไว้กับทางบริษัท

บริษัท ค้าเหล็กไทย จำกัด (มหาชน)

หมายเหตุประกอบงบการเงิน

สำหรับปีสิ้นสุดวันที่ 31 ธันวาคม พ.ศ. 2560

8 สินค้าคงเหลือ - สุทธิ

	พ.ศ. 2560	พ.ศ. 2559
	บาท	บาท
วัตถุดิบ	180,833,130	140,726,845
สินค้าสำเร็จรูป	1,494,449,858	1,480,455,134
รวมสินค้าคงเหลือ	1,675,282,988	1,621,181,979
หัก ค่าเพื่อการลดลงของมูลค่าสุทธิที่จะได้รับ		
- สำหรับวัตถุดิบ	(1,652,685)	(1,854,601)
- สำหรับสินค้าสำเร็จรูป	(9,270,323)	(5,775,988)
สินค้าคงเหลือ - สุทธิ	1,664,359,980	1,613,551,390

บริษัทได้ตั้งค่าเพื่อการลดลงของมูลค่าสุทธิที่คาดว่าจะได้รับสำหรับสินค้าสำเร็จรูปจำนวน 3.29 ล้านบาท ซึ่งได้รวมอยู่ในรายการต้นทุนขายสำหรับปีสิ้นสุดวันที่ 31 ธันวาคม พ.ศ. 2560 (พ.ศ. 2559 จำนวน 7.63 ล้านบาท)

9 อสังหาริมทรัพย์เพื่อการลงทุน

ณ วันที่ 31 ธันวาคม	ที่ดิน	
	พ.ศ. 2560	พ.ศ. 2559
	บาท	บาท
ราคาทุน		
ราคาตามบัญชีต้นปี	55,729,000	55,729,000
ราคาตามบัญชีปลายปี	55,729,000	55,729,000
มูลค่ายุติธรรม	123,395,000	116,705,000

ในระหว่างปีพ.ศ. 2559 ถึงพ.ศ. 2560 บริษัทได้ว่าจ้างผู้ประเมินราคาอิสระในการประเมินมูลค่ายุติธรรมของอสังหาริมทรัพย์ดังกล่าว โดยใช้วิธีเปรียบเทียบกับข้อมูลตลาด (Comparison Approach) ซึ่งอ้างอิงกับราคาขายของที่ดินที่เปรียบเทียบกันได้ ในบริเวณใกล้เคียงกันและมาปรับปรุงด้วยความแตกต่างของคุณสมบัติที่สำคัญ เช่น ขนาดและรูปร่าง ทำเลที่ตั้ง และสภาพของที่ดิน ข้อมูลดังกล่าวเพียงพอที่จะใช้เปรียบเทียบเพื่อกำหนดมูลค่ายุติธรรมนี้ ซึ่งการประเมินราคาดังกล่าวใช้ข้อมูลที่ไม่สามารถสังเกตได้ที่มีนัยสำคัญมาเป็นตัวแปรในเทคนิคการประเมินมูลค่า บริษัทจึงได้จัดประเภทการวัดมูลค่ายุติธรรมดังกล่าวอยู่ในระดับ 3 ของลำดับชั้นมูลค่ายุติธรรม (หมายเหตุฯ ข้อ 3.3)

บริษัท ค้าเหล็กไทย จำกัด (มหาชน)  
หมายเหตุประกอบงบการเงิน

สำหรับปีสิ้นสุดวันที่ 31 ธันวาคม พ.ศ. 2560

10	ที่ดิน อาคารและอุปกรณ์ - สุทธิ	ที่ดินและ		อาคารและ		เครื่องจักรและ		งานระหว่าง		เครื่องจักร		รวม
		ส่วนปรับปรุง	ส่วนปรับปรุง	อาคาร	ส่วนปรับปรุง	เครื่องจักรและ	เครื่องจักร	ระหว่าง	ระหว่างติดตั้ง	ระหว่างติดตั้ง	ระหว่างติดตั้ง	
	ส่วนปรับปรุงที่ดิน	บาท	บาท	บาท	บาท	บาท	บาท	บาท	บาท	บาท	บาท	บาท
	ราคาทุน	275,085,543	1,115,169,662	973,635,902	101,745,744	121,927,933	4,268,575	15,720,815	2,607,554,174			
	หัก ค่าเสื่อมราคาสะสม	(40,908,101)	(330,916,271)	(544,233,401)	(82,674,103)	(51,798,951)	-	-	(1,050,530,827)			
	ราคาตามบัญชี - สุทธิ	234,177,442	784,253,391	429,402,501	19,071,641	70,128,982	4,268,575	15,720,815	1,557,023,347			
	วันที่ 1 มกราคม พ.ศ. 2559											
	สำหรับปีสิ้นสุดวันที่ 31 ธันวาคม พ.ศ. 2559											
	ราคาตามบัญชีต้นปี - สุทธิ	234,177,442	784,253,391	429,402,501	19,071,641	70,128,982	4,268,575	15,720,815	1,557,023,347			
	ซื้อสินทรัพย์	461,500,000	150,000	7,311,985	2,581,336	10,881,972	11,511,559	97,454,709	591,391,561			
	โอนสินทรัพย์	-	6,056,482	26,400,658	-	448,598	(6,056,482)	(26,849,256)	-			
	จำหน่ายสินทรัพย์ - สุทธิ	-	-	(2,971)	(3,288)	(1,170,485)	-	-	(1,176,744)			
	ค่าเสื่อมราคา (หมายเหตุฯ ข้อ 19)	(3,754,377)	(57,873,409)	(83,516,115)	(7,426,942)	(8,029,740)	-	-	(160,600,583)			
	ราคาตามบัญชีปลายปี - สุทธิ	691,923,065	732,586,464	379,596,058	14,222,747	72,259,327	9,723,652	86,326,268	1,986,637,581			
	วันที่ 31 ธันวาคม พ.ศ. 2559											
	ราคาทุน	736,585,543	1,121,376,144	1,006,687,913	104,138,580	128,223,846	9,723,652	86,326,268	3,193,061,946			
	หัก ค่าเสื่อมราคาสะสม	(44,662,478)	(388,789,680)	(627,091,855)	(89,915,833)	(55,964,519)	-	-	(1,206,424,365)			
	ราคาตามบัญชี - สุทธิ	691,923,065	732,586,464	379,596,058	14,222,747	72,259,327	9,723,652	86,326,268	1,986,637,581			

บริษัท ลำห่อเหล็กไทย จำกัด (มหาชน)  
 หมายเหตุประกอบงบการเงิน  
 สำหรับปีสิ้นสุดวันที่ 31 ธันวาคม พ.ศ. 2560

10	ที่ดิน อาคารและอุปกรณ์ - สุทธิ (ต่อ)	ที่ดินและ		อาคารและ		เครื่องจักรและ		ยานพาหนะ		งานระหว่าง		เครื่องจักร		รวม
		ส่วนปรับปรุง	ค่าเสื่อม	ส่วนปรับปรุง	ค่าเสื่อม	เครื่องจักรและ	ค่าเสื่อม	ยานพาหนะ	ค่าเสื่อม	งานระหว่าง	เครื่องจักร	ค่าเสื่อม		
		บาท	บาท	บาท	บาท	บาท	บาท	บาท	บาท	บาท	บาท	บาท	บาท	บาท
	<b>สำหรับปีสิ้นสุดวันที่ 31 ธันวาคม พ.ศ. 2560</b>													
	ราคาตามบัญชีต้นปี - สุทธิ	691,923,065	-	732,586,464	-	379,596,058	14,222,747	72,259,327	23,855,523	9,723,652	86,326,268	218,048,491	1,986,637,581	
	ซื้อสินทรัพย์	-	-	-	23,899,340	4,831,056	4,831,056	23,855,523	201,112,533	-	-	-	471,746,943	
	โอนสินทรัพย์	-	-	92,118,974	155,387,590	1,970,200	1,970,200	-	(86,729,782)	-	(162,746,982)	-	-	
	จำหน่ายสินทรัพย์ - สุทธิ	-	-	-	(3,973)	(49,487)	(49,487)	(3,485,666)	-	-	-	-	(3,539,126)	
	ค่าเสื่อมราคา (หมายเหตุฯ ข้อ 19)	(3,754,377)	(58,708,352)	(58,708,352)	(80,532,861)	(6,709,538)	(6,709,538)	(7,809,191)	-	-	-	-	(157,514,319)	
	ราคาตามบัญชีปลายปี - สุทธิ	688,168,688	-	765,997,086	-	478,346,154	14,264,978	84,819,993	84,819,993	124,106,403	141,627,777	141,627,777	2,297,331,079	
	<b>วันที่ 31 ธันวาคม พ.ศ. 2560</b>													
	ราคาทุน	736,585,543	-	1,213,495,118	-	1,184,000,256	108,643,746	138,612,127	124,106,403	141,627,777	141,627,777	141,627,777	3,647,070,970	
	หัก ค่าเสื่อมราคาสะสม	(48,416,855)	-	(447,498,032)	-	(705,654,102)	(94,378,768)	(53,792,134)	-	-	-	-	(1,349,739,891)	
	ราคาตามบัญชี - สุทธิ	688,168,688	-	765,997,086	-	478,346,154	14,264,978	84,819,993	124,106,403	141,627,777	141,627,777	141,627,777	2,297,331,079	

ค่าเสื่อมราคาจำนวน 129,291,142 บาท (พ.ศ. 2559 จำนวน 130,796,377 บาท) และจำนวน 28,223,177 บาท (พ.ศ. 2559 จำนวน 29,804,206 บาท) ได้บันทึกอยู่ในต้นทุนขาย และค่าใช้จ่ายในการบริหารตามลำดับ

บริษัท ค่าเหล็กไทย จำกัด (มหาชน)

หมายเหตุประกอบงบการเงิน

สำหรับปีสิ้นสุดวันที่ 31 ธันวาคม พ.ศ. 2560

10 ที่ดิน อาคารและอุปกรณ์ - สุทธิ (ต่อ)

จำนวนสินทรัพย์ตามสัญญาเช่าการเงิน ซึ่งบริษัทเป็นผู้เช่าได้รวมอยู่ในยานพาหนะ มีดังนี้

	พ.ศ. 2560	พ.ศ. 2559
	บาท	บาท
ราคาทุน - สินทรัพย์ตามสัญญาเช่าการเงิน	5,179,374	9,369,561
หัก ค่าเสื่อมราคาสะสม	(3,017,218)	(4,917,904)
ราคาตามบัญชี - สุทธิ	2,162,156	4,451,657

11 สินทรัพย์ไม่มีตัวตน - สุทธิ

	โปรแกรม คอมพิวเตอร์	โปรแกรม คอมพิวเตอร์ ระหว่างการติดตั้ง	รวม
	บาท	บาท	บาท
<b>วันที่ 1 มกราคม พ.ศ. 2559</b>			
ราคาทุน	40,860,996	11,216,003	52,076,999
หัก ค่าตัดจำหน่ายสะสม	(32,715,912)	-	(32,715,912)
ราคาตามบัญชี - สุทธิ	8,145,084	11,216,003	19,361,087
<b>สำหรับปีสิ้นสุดวันที่ 31 ธันวาคม พ.ศ. 2559</b>			
ราคาตามบัญชีต้นปี - สุทธิ	8,145,084	11,216,003	19,361,087
ซื้อสินทรัพย์	694,400	4,382,592	5,076,992
โอนสินทรัพย์	13,154,995	(13,154,995)	-
ค่าตัดจำหน่าย (หมายเหตุฯ ข้อ 19)	(4,556,410)	-	(4,556,410)
ราคาตามบัญชีปลายปี - สุทธิ	17,438,069	2,443,600	19,881,669
<b>วันที่ 31 ธันวาคม พ.ศ. 2559</b>			
ราคาทุน	54,710,391	2,443,600	57,153,991
หัก ค่าตัดจำหน่ายสะสม	(37,272,322)	-	(37,272,322)
ราคาตามบัญชี - สุทธิ	17,438,069	2,443,600	19,881,669



บริษัท ค่าเหล็กไทย จำกัด (มหาชน)

หมายเหตุประกอบงบการเงิน

สำหรับปีสิ้นสุดวันที่ 31 ธันวาคม พ.ศ. 2560

11 สินทรัพย์ไม่มีตัวตน - สุทธิ (ต่อ)

	โปรแกรม		รวม
	โปรแกรม	คอมพิวเตอร์	
	คอมพิวเตอร์	ระหว่างการติดตั้ง	
	บาท	บาท	บาท
<b>สำหรับปีสิ้นสุดวันที่ 31 ธันวาคม พ.ศ. 2560</b>			
ราคาตามบัญชีต้นปี - สุทธิ	17,438,069	2,443,600	19,881,669
ซื้อสินทรัพย์	612,936	2,631,900	3,244,836
โอนสินทรัพย์	312,000	(312,000)	-
ค่าตัดจำหน่าย (หมายเหตุฯ ข้อ 19)	(5,171,075)	-	(5,171,075)
ราคาตามบัญชีปลายปี - สุทธิ	13,191,930	4,763,500	17,955,430
<b>วันที่ 31 ธันวาคม พ.ศ. 2560</b>			
ราคาทุน	55,635,327	4,763,500	60,398,827
หัก ค่าตัดจำหน่ายสะสม	(42,443,397)	-	(42,443,397)
ราคาตามบัญชี - สุทธิ	13,191,930	4,763,500	17,955,430

12 ภาษีเงินได้รอตัดบัญชี

สินทรัพย์และหนี้สินภาษีเงินได้รอตัดบัญชีสามารถวิเคราะห์ได้ดังนี้

	พ.ศ. 2560	พ.ศ. 2559
	บาท	บาท
<b>สินทรัพย์ภาษีเงินได้รอตัดบัญชี</b>		
สินทรัพย์ภาษีเงินได้รอตัดบัญชีที่จะใช้ประโยชน์ภายใน 12 เดือน	2,184,602	1,526,118
สินทรัพย์ภาษีเงินได้รอตัดบัญชีที่จะใช้ประโยชน์เกินกว่า 12 เดือน	7,395,147	6,119,987
รวมสินทรัพย์ภาษีเงินได้รอตัดบัญชี	9,579,749	7,646,105
<b>หนี้สินภาษีเงินได้รอตัดบัญชี</b>		
หนี้สินภาษีเงินได้รอตัดบัญชีที่จะจ่ายชำระเกินกว่า 12 เดือน	(988,575)	(1,340,147)
รวมหนี้สินภาษีเงินได้รอตัดบัญชี	(988,575)	(1,340,147)
ภาษีเงินได้รอตัดการบัญชี - สุทธิ	8,591,174	6,305,958

ภาษีเงินได้รอตัดบัญชีคำนวณจากผลแตกต่างชั่วคราวทั้งจำนวนตามวิธีหนี้สิน โดยใช้อัตราภาษีร้อยละ 20 (พ.ศ. 2559 ร้อยละ 20)

บริษัท คำเหล็กไทย จำกัด (มหาชน)  
 หมายเหตุประกอบงบการเงิน  
 สำหรับปีสิ้นสุดวันที่ 31 ธันวาคม พ.ศ. 2560

12 ภาษีเงินได้รอตัดบัญชี (ต่อ)

รายการเคลื่อนไหวของภาษีเงินได้รอตัดบัญชี มีดังนี้

	พ.ศ. 2560	พ.ศ. 2559
	บาท	บาท
วันที่ 1 มกราคม	6,305,958	5,861,223
(ค่าใช้จ่าย)รายได้ที่รับรู้ในกำไรขาดทุน (หมายเหตุฯ ข้อ 20)	2,285,216	(203,462)
ลดโดยตรงในส่วนของเจ้าของ	-	648,197
วันที่ 31 ธันวาคม	8,591,174	6,305,958

รายการเคลื่อนไหวของสินทรัพย์และหนี้สินภาษีเงินได้รอตัดบัญชีในระหว่างปี มีดังนี้

	ค่าเผื่อการลดลง ของมูลค่าสุทธิ ที่จะได้รับ	ภาระผูกพัน ผลประโยชน์ พนักงาน	รวม
	บาท	บาท	บาท
<b>สินทรัพย์ภาษีเงินได้รอตัดบัญชี</b>			
วันที่ 1 มกราคม พ.ศ. 2559	2,939,312	4,589,379	7,528,691
(ค่าใช้จ่าย)รายได้ที่รับรู้ในกำไรขาดทุน	(1,413,194)	882,411	(530,783)
ลดโดยตรงในส่วนของเจ้าของ	-	648,197	648,197
วันที่ 31 ธันวาคม พ.ศ. 2559	1,526,118	6,119,987	7,646,105
รายได้ที่รับรู้ในกำไรขาดทุน	658,484	1,275,160	1,933,644
ลดโดยตรงในส่วนของเจ้าของ	-	-	-
วันที่ 31 ธันวาคม พ.ศ. 2560	2,184,602	7,395,147	9,579,749

ผลแตกต่างชั่วคราว  
ของค่าเสื่อมราคา

	บาท
<b>หนี้สินภาษีเงินได้รอตัดบัญชี</b>	
วันที่ 1 มกราคม พ.ศ. 2559	(1,667,468)
ค่าใช้จ่ายที่รับรู้ในกำไรขาดทุน	327,321
วันที่ 31 ธันวาคม พ.ศ. 2559	(1,340,147)
ค่าใช้จ่ายที่รับรู้ในกำไรขาดทุน	351,572
วันที่ 31 ธันวาคม พ.ศ. 2560	(988,575)

บริษัท คำเหล็กไทย จำกัด (มหาชน)

หมายเหตุประกอบงบการเงิน

สำหรับปีสิ้นสุดวันที่ 31 ธันวาคม พ.ศ. 2560

13 เงินกู้ยืมระยะสั้นจากสถาบันการเงิน

	พ.ศ. 2560	พ.ศ. 2559
	บาท	บาท
เงินกู้ยืมระยะสั้นจากสถาบันการเงิน	3,715,020,075	2,844,253,138
รวม	<u>3,715,020,075</u>	<u>2,844,253,138</u>

เงินกู้ยืมระยะสั้นจากสถาบันการเงินเป็นเงินกู้ยืมที่เป็นเงินบาท โดยมีอัตราดอกเบี้ยในระหว่างปีดังต่อไปนี้

	พ.ศ. 2560	พ.ศ. 2559
เงินกู้ยืมระยะสั้นจากสถาบันการเงิน	ร้อยละ 1.75 ถึงร้อยละ 1.92	ร้อยละ 1.80 ถึงร้อยละ 2.10
หนังสือทริสตราซีท	ร้อยละ 1.80 ถึงร้อยละ 1.85	ร้อยละ 1.80 ถึงร้อยละ 2.00

ณ วันที่ 31 ธันวาคม พ.ศ. 2560 เงินกู้ยืมระยะสั้นจากสถาบันการเงินเป็นเงินกู้ยืมที่ไม่มีหลักประกัน โดยมีกำหนดชำระคืนตั้งแต่เดือนมกราคมถึงเดือนมีนาคม พ.ศ. 2561 (พ.ศ. 2559 เดือนมกราคมถึงเดือนมีนาคม พ.ศ. 2560) ซึ่งโดยปกติแล้วสามารถต่ออายุได้ บริษัทได้ทำหนังสือยืนยันกับสถาบันการเงินเหล่านั้นว่าจะไม่นำทรัพย์สินของบริษัทไปก่อภาระผูกพัน (Negative Pledge)

14 หนี้สินตามสัญญาเช่าการเงิน - สุทธิ

	พ.ศ. 2560	พ.ศ. 2559
	บาท	บาท
หนี้สินครบกำหนดชำระ:		
ครบกำหนดไม่เกิน 1 ปี	1,619,080	1,445,147
ครบกำหนดเกินกว่า 1 ปี แต่ไม่เกิน 5 ปี	772,000	2,391,080
	<u>2,391,080</u>	<u>3,836,227</u>
หัก ดอกเบี้ยจ่ายในอนาคตของสัญญาเช่าการเงิน	(99,542)	(290,302)
มูลค่าปัจจุบันของหนี้สินตามสัญญาเช่าการเงิน	<u>2,291,538</u>	<u>3,545,925</u>

มูลค่าปัจจุบันของหนี้สินตามสัญญาเช่าการเงินมีรายละเอียดดังนี้

	พ.ศ. 2560	พ.ศ. 2559
	บาท	บาท
ครบกำหนดไม่เกิน 1 ปี	1,533,357	1,254,387
ครบกำหนดเกินกว่า 1 ปี แต่ไม่เกิน 5 ปี	758,181	2,291,538
มูลค่าปัจจุบันของหนี้สินตามสัญญาเช่าการเงิน	<u>2,291,538</u>	<u>3,545,925</u>

บริษัท ค่าเหล็กไทย จำกัด (มหาชน)  
 หมายเหตุประกอบงบการเงิน  
 สำหรับปีสิ้นสุดวันที่ 31 ธันวาคม พ.ศ. 2560

15 เจ้าหนี้อื่น

	พ.ศ. 2560	พ.ศ. 2559
	บาท	บาท
ค่าใช้จ่ายค้างจ่ายและเจ้าหนี้อื่น	132,697,613	152,127,024
เจ้าหนี้อ่างานระหว่างก่อสร้าง	15,664,784	14,561,409
เงินค้ำประกันผลงานการก่อสร้าง	8,752,488	437,500
ภาษีหัก ณ ที่จ่ายค้างจ่าย	1,972,293	1,431,098
ดอกเบี้ยค้างจ่าย	2,502,136	2,088,388
รวม	<u>161,589,314</u>	<u>170,645,419</u>

16 ภาระผูกพันผลประโยชน์พนักงาน

	พ.ศ. 2560	พ.ศ. 2559
	บาท	บาท
งบแสดงฐานะการเงิน		
- ผลประโยชน์เมื่อเกษียณอายุ	36,975,735	30,599,934
งบกำไรขาดทุนเบ็ดเสร็จ		
- ผลประโยชน์เมื่อเกษียณอายุ	6,375,801	4,536,053
รายการเคลื่อนไหวของภาระผูกพันผลประโยชน์พนักงานเมื่อเกษียณอายุมีดังนี้		
	พ.ศ. 2560	พ.ศ. 2559
	บาท	บาท
ยอดคงเหลือต้นปี	30,599,934	22,946,895
ต้นทุนบริการปัจจุบัน	5,776,173	3,643,889
ต้นทุนดอกเบี้ย	599,628	892,164
จ่ายผลประโยชน์	-	(124,000)
	<u>36,975,735</u>	<u>27,358,948</u>
การวัดมูลค่าใหม่		
ขาดทุนที่เกิดขึ้นจากการเปลี่ยนแปลงข้อสมมติฐานด้านประชากรศาสตร์	-	3,240,986
ยอดคงเหลือปลายปี	<u>36,975,735</u>	<u>30,599,934</u>

บริษัท ค้าเหล็กไทย จำกัด (มหาชน)

หมายเหตุประกอบงบการเงิน

สำหรับปีสิ้นสุดวันที่ 31 ธันวาคม พ.ศ. 2560

16 ภาวะผูกพันผลประโยชน์พนักงาน (ต่อ)

จำนวนที่รับรู้ในงบกำไรขาดทุนเบ็ดเสร็จมีดังนี้

	พ.ศ. 2560	พ.ศ. 2559
	บาท	บาท
ต้นทุนบริการปัจจุบัน	5,776,173	3,643,889
ต้นทุนดอกเบี้ย	599,628	892,164
รวมแสดงเป็นส่วนหนึ่งของค่าใช้จ่ายพนักงาน	<u>6,375,801</u>	<u>4,536,053</u>

ค่าใช้จ่ายจำนวน 1,505,840 บาท (พ.ศ. 2559 จำนวน 821,437 บาท) และจำนวน 4,869,961 บาท (พ.ศ. 2559 จำนวน 3,714,616 บาท) ได้รวมอยู่ในต้นทุนขาย และค่าใช้จ่ายในการบริหาร ตามลำดับ

จำนวนที่รับรู้ในกำไรขาดทุนเบ็ดเสร็จอื่นมีดังนี้

	พ.ศ. 2560	พ.ศ. 2559
	บาท	บาท
ขาดทุนจากการวัดมูลค่าในปี	-	3,240,986
ขาดทุนสะสมจากการวัดมูลค่า	7,503,497	7,503,497

ข้อสมมติหลักในการประมาณการตามหลักคณิตศาสตร์ประกันภัยที่ใช้เป็นดังนี้

	พ.ศ. 2560	พ.ศ. 2559
อัตราคิดลด	ร้อยละ 1.96 ต่อปี	ร้อยละ 1.96 ต่อปี
อัตราการเพิ่มขึ้นของเงินเดือน	ร้อยละ 5 ต่อปี	ร้อยละ 5 ต่อปี
อัตราการลาออกของพนักงาน	ร้อยละ 0 - 41 ต่อปี	ร้อยละ 0 - 41 ต่อปี

บริษัท ค้าเหล็กไทย จำกัด (มหาชน)

หมายเหตุประกอบงบการเงิน

สำหรับปีสิ้นสุดวันที่ 31 ธันวาคม พ.ศ. 2560

16 ภาวะผูกพันผลประโยชน์พนักงาน (ต่อ)

การวิเคราะห์ความอ่อนไหวของข้อสมมติหลักในการประมาณการตามหลักคณิตศาสตร์ประกกันภัย:

ผลกระทบต่อภาวะผูกพันโครงการผลประโยชน์ที่กำหนดไว้  
ณ วันที่ 31 ธันวาคม พ.ศ. 2560

	การเปลี่ยนแปลง ในข้อสมมติ ร้อยละ	การเพิ่มขึ้นของ ภาวะผูกพัน บาท	การลดลงของ ภาวะผูกพัน บาท
อัตราคิดลด	+ ร้อยละ 1		(2,111,492)
	- ร้อยละ 1	2,356,742	
อัตราการเพิ่มขึ้นของเงินเดือน	+ ร้อยละ 1	2,520,845	
	- ร้อยละ 1		(2,298,890)
อัตราการลาออกของพนักงาน	+ ร้อยละ 1		(2,303,960)
	- ร้อยละ 1	1,204,475	

การวิเคราะห์ความอ่อนไหวข้างต้นนี้อ้างอิงจากการเปลี่ยนแปลงข้อสมมติ ขณะที่ให้ข้อสมมติอื่นคงที่ ในทางปฏิบัติสถานการณ์ดังกล่าวยากที่จะเกิดขึ้น และการเปลี่ยนแปลงในข้อสมมติอาจมีความสัมพันธ์กัน ในการคำนวณการวิเคราะห์ความอ่อนไหวของภาวะผูกพันผลประโยชน์ที่กำหนดไว้ที่มีต่อการเปลี่ยนแปลงในข้อสมมติหลักได้ใช้วิธีเดียวกับ (มูลค่าปัจจุบันของภาวะผูกพันผลประโยชน์ที่กำหนดไว้คำนวณด้วยวิธีคิดลดแต่ละหน่วยที่ประมาณการไว้ (Projected Unit Credit Method) ณ วันสิ้นรอบระยะเวลารายงาน) การคำนวณหนี้สินที่รับรู้ในงบแสดงฐานะการเงิน

วิธีการและประเภทของข้อสมมติที่ใช้ในการจัดทำการวิเคราะห์ความอ่อนไหวไม่ได้เปลี่ยนแปลงจากปีก่อน

การวิเคราะห์การครบกำหนดของการจ่ายชำระผลประโยชน์เมื่อเกษียณอายุที่ไม่มีคิดลด:

	น้อยกว่า 1 ปี	ระหว่าง 1-2 ปี	ระหว่าง 2-5 ปี	เกินกว่า 5 ปี	รวม
	บาท	บาท	บาท	บาท	บาท
ณ วันที่ 31 ธันวาคม พ.ศ. 2560					
ผลประโยชน์เมื่อเกษียณอายุ	1,932,025	17,036,864	13,699,963	25,688,395	58,357,247

ระยะเวลาถัวเฉลี่ยถ่วงน้ำหนักของภาวะผูกพันตามโครงการผลประโยชน์คือ 22.95 ปี (พ.ศ. 2559 23.95 ปี)

บริษัท ค้าเหล็กไทย จำกัด (มหาชน)  
 หมายเหตุประกอบงบการเงิน  
 สำหรับปีสิ้นสุดวันที่ 31 ธันวาคม พ.ศ. 2560

17 ทุนเรือนหุ้นและส่วนเกินมูลค่าหุ้น

	จำนวนหุ้น จดทะเบียน	หุ้นสามัญที่ออก	ส่วนเกิน	รวม
		และชำระแล้ว บาท	มูลค่าหุ้น บาท	
วันที่ 1 มกราคม พ.ศ. 2559	436,000,000	435,379,017	427,323,198	862,702,215
การออกหุ้น	-	-	-	-
วันที่ 31 ธันวาคม พ.ศ. 2559	436,000,000	435,379,017	427,323,198	862,702,215
การออกหุ้น	-	-	-	-
วันที่ 31 ธันวาคม พ.ศ. 2560	436,000,000	435,379,017	427,323,198	862,702,215

ณ วันที่ 31 ธันวาคม พ.ศ. 2560 หุ้นสามัญจดทะเบียนทั้งหมดมีจำนวน 436,000,000 หุ้น ซึ่งมีมูลค่าที่ตราไว้หุ้นละ 1 บาท (พ.ศ. 2559 จำนวน 436,000,000 หุ้น มีมูลค่าที่ตราไว้หุ้นละ 1 บาท) หุ้นจำนวน 435,379,017 หุ้น (พ.ศ. 2559 จำนวน 435,379,017 หุ้น) ใ้ได้ออกและชำระเต็มมูลค่าแล้ว

18 รายได้อื่น

	พ.ศ. 2560	พ.ศ. 2559
	บาท	บาท
รายได้จากการให้บริการ	53,052,371	52,158,643
ดอกเบี้ยรับ	8,123,163	3,076,854
กำไรจากการจำหน่ายอุปกรณ์	1,224,808	418,639
อื่นๆ	992,343	1,533,676
รวม	63,392,685	57,187,812

บริษัท ค้าเหล็กไทย จำกัด (มหาชน)

หมายเหตุประกอบงบการเงิน

สำหรับปีสิ้นสุดวันที่ 31 ธันวาคม พ.ศ. 2560

19 ค่าใช้จ่ายตามลักษณะ

รายการที่รวมอยู่ในการคำนวณกำไรก่อนต้นทุนทางการเงินและภาษีเงินได้ สามารถนำมาแยกตามลักษณะได้ดังนี้

	พ.ศ. 2560	พ.ศ. 2559
	บาท	บาท
ค่าใช้จ่ายเกี่ยวกับพนักงาน	376,196,064	357,151,895
ค่าเสื่อมราคาที่ดิน อาคารและอุปกรณ์ (หมายเหตุฯ ข้อ 10)	157,514,319	160,600,583
ค่าตัดจำหน่ายสินทรัพย์ไม่มีตัวตน (หมายเหตุฯ ข้อ 11)	5,171,075	4,556,410
ค่าใช้จ่ายในการขายและการตลาด	164,974,002	152,294,429
ค่าวิชาชีพและที่ปรึกษา	6,645,564	2,794,113
ค่าเช่า	17,260,800	16,338,240

20 ภาษีเงินได้

	พ.ศ. 2560	พ.ศ. 2559
	บาท	บาท
ภาษีเงินได้ในปัจจุบัน	157,319,836	224,450,166
ภาษีเงินได้รอตัดบัญชี (หมายเหตุฯ ข้อ 12)	(2,285,216)	203,462
รวมค่าใช้จ่ายภาษีเงินได้	155,034,620	224,653,628

ภาษีเงินได้สำหรับกำไรก่อนหักภาษีเงินได้ของบริษัทมียอดจำนวนเงินที่แตกต่างจากผลคูณทางทฤษฎีของกำไรทางบัญชีคูณกับภาษีของประเทศที่บริษัทตั้งอยู่ โดยมีรายละเอียดดังนี้

	พ.ศ. 2560	พ.ศ. 2559
	บาท	บาท
กำไรก่อนภาษีเงินได้	796,072,826	1,136,196,175
ภาษีคำนวณจากอัตราภาษีร้อยละ 20 (พ.ศ. 2559 ร้อยละ 20)	159,214,565	227,239,235
ผลกระทบ :		
ค่าใช้จ่ายที่ไม่สามารถหักภาษี	1,279,631	321,259
ค่าใช้จ่ายที่มีสิทธิหักภาษีได้เพิ่มขึ้น	(5,459,576)	(2,906,866)
ภาษีเงินได้	155,034,620	224,653,628



บริษัท ค้าเหล็กไทย จำกัด (มหาชน)

หมายเหตุประกอบงบการเงิน

สำหรับปีสิ้นสุดวันที่ 31 ธันวาคม พ.ศ. 2560

21 กำไรต่อหุ้นขั้นพื้นฐาน

กำไรต่อหุ้นขั้นพื้นฐานคำนวณ โดยการหารกำไรที่เป็นของผู้ถือหุ้นสามัญด้วยจำนวนหุ้นสามัญถัวเฉลี่ยถ่วงน้ำหนักที่ออกจำหน่ายในระหว่างปี

	พ.ศ. 2560	พ.ศ. 2559
กำไรที่เป็นของผู้ถือหุ้นสามัญ (บาท)	641,038,206	911,542,547
จำนวนหุ้นสามัญถัวเฉลี่ยถ่วงน้ำหนักที่ออกจำหน่ายระหว่างปี (หุ้น)	435,379,017	435,379,017
กำไรต่อหุ้นขั้นพื้นฐาน (บาท)	1.47	2.09

สำหรับปีสิ้นสุดวันที่ 31 ธันวาคม พ.ศ. 2560 และ พ.ศ. 2559 บริษัทไม่มีหุ้นสามัญเทียบเท่าปรับลด

22 เงินปันผล

ที่ประชุมสามัญผู้ถือหุ้นประจำปีเมื่อวันที่ 5 เมษายน พ.ศ. 2560 ได้อนุมัติให้จ่ายเงินปันผลของรอบปีบัญชี พ.ศ. 2559 จำนวน 1.50 บาทต่อหุ้น สำหรับหุ้นจำนวน 435,379,017 หุ้น เป็นจำนวนเงินรวมทั้งสิ้น 653.07 ล้านบาท เงินปันผลดังกล่าวได้จ่ายให้ผู้ถือหุ้นในวันที่ 19 เมษายน พ.ศ. 2560

ที่ประชุมสามัญผู้ถือหุ้นประจำปีเมื่อวันที่ 1 เมษายน พ.ศ. 2559 ได้อนุมัติให้จ่ายเงินปันผลของรอบปีบัญชี พ.ศ. 2558 จำนวน 0.65 บาทต่อหุ้น สำหรับหุ้นจำนวน 435,379,017 หุ้น เป็นจำนวนเงินรวมทั้งสิ้น 283.00 ล้านบาท เงินปันผลดังกล่าวได้จ่ายให้ผู้ถือหุ้นในวันที่ 12 เมษายน พ.ศ. 2559

23 ทุนสำรองตามกฎหมาย

	พ.ศ. 2560	พ.ศ. 2559
	บาท	บาท
ยอดต้นปี	43,600,000	43,600,000
ยอดปลายปี	43,600,000	43,600,000

ภายใต้พระราชบัญญัติบริษัทมหาชน พ.ศ. 2535 บริษัทต้องตั้งสำรองตามกฎหมายอย่างน้อยร้อยละ 5 ของ กำไรสุทธิ หลังจากหักส่วนของขาดทุนสะสมยกมา (ถ้ามี) จนกว่าสำรองนี้จะมีมูลค่าไม่น้อยกว่าร้อยละ 10 ของทุนจดทะเบียน ทุนสำรองตามกฎหมายไม่สามารถนำไปจ่ายเงินปันผลได้

**บริษัท ค้าเหล็กไทย จำกัด (มหาชน)**

**หมายเหตุประกอบงบการเงิน**

**สำหรับปีสิ้นสุดวันที่ 31 ธันวาคม พ.ศ. 2560**

**24 หนี้สินที่อาจจะเกิดขึ้น**

**หนังสือค้ำประกัน**

ณ วันที่ 31 ธันวาคม พ.ศ. 2560 บริษัทมีภาระผูกพันตามหนังสือค้ำประกันซึ่งออกโดยธนาคารเป็นจำนวนเงินทั้งสิ้น 64.18 ล้านบาท (พ.ศ. 2559 จำนวน 65.27 ล้านบาท) เพื่อค้ำประกันการใช้ไฟฟ้าของบริษัทและค้ำประกันการซื้อสินค้า โดยบริษัทคาดว่าจะไม่เกิดหนี้สินจากภาระผูกพันนี้

**เลตเตอร์ออฟเครดิต**

ณ วันที่ 31 ธันวาคม พ.ศ. 2560 บริษัทมีเลตเตอร์ออฟเครดิตคงค้างเป็นจำนวนเงิน 3.21 ล้านดอลลาร์สหรัฐ และ 9.72 ล้านเยน ซึ่งเกี่ยวข้องกับการซื้อสินค้าและสินทรัพย์ถาวร (พ.ศ. 2559 จำนวนเงิน 16.84 ล้านบาท และ 1.33 ล้านดอลลาร์สหรัฐ)

**25 ภาระผูกพัน**

**สัญญาเช่าดำเนินงาน**

ยอดรวมของจำนวนเงินขั้นต่ำที่จะต้องจ่ายตามสัญญาเช่าดำเนินงานจากการเช่าอุปกรณ์สำนักงานและยานพาหนะ ณ วันที่ 31 ธันวาคม มีดังนี้

	พ.ศ. 2560	พ.ศ. 2559
	บาท	บาท
ถึงกำหนดชำระภายใน 1 ปี	17,973,000	17,859,310
เกินกว่า 1 ปีแต่ไม่เกิน 5 ปี	10,830,300	22,282,100
รวม	28,803,300	40,141,410

**ภาระผูกพันตามสัญญาขาย**

ณ วันที่ 31 ธันวาคม พ.ศ. 2560 บริษัทมีภาระผูกพันตามสัญญาขายสินค้า ซึ่งมีการกำหนดราคาขายคงที่เป็นจำนวนเงินทั้งสิ้น 8.50 ล้านบาท (พ.ศ. 2559 ไม่มี)

บริษัท ค้าเหล็กไทย จำกัด (มหาชน)

หมายเหตุประกอบงบการเงิน

สำหรับปีสิ้นสุดวันที่ 31 ธันวาคม พ.ศ. 2560

---

## 25 ภาระผูกพัน (ต่อ)

### ภาระผูกพันตามสัญญาซื้อ

ณ วันที่ 31 ธันวาคม พ.ศ. 2560 บริษัทมีภาระผูกพันตามสัญญาซื้อสินค้า ซึ่งมีการกำหนดราคาซื้อคงที่เป็นจำนวนเงินทั้งสิ้น 0.20 ล้านดอลลาร์สหรัฐ (พ.ศ. 2559 จำนวนเงินทั้งสิ้น 1.33 ล้านดอลลาร์สหรัฐ)

### ภาระผูกพันในการซื้อสินทรัพย์ถาวร

ณ วันที่ 31 ธันวาคม พ.ศ. 2560 บริษัทมีภาระผูกพันในการซื้อเครื่องจักร ก่อสร้างอาคารโรงงานเพื่อใช้ในการดำเนินธุรกิจแต่ยังไม่รับรู้ในงบการเงินจำนวน 163.67 ล้านบาทและ 3.37 ล้านดอลลาร์สหรัฐและ 9.72 ล้านเยน (พ.ศ. 2559 จำนวน 103.91 ล้านบาทและ 0.06 ล้านยูโร)

## 26 รายการกับบุคคลหรือกิจการที่เกี่ยวข้องกัน

กิจการและบุคคลที่มีความสัมพันธ์กับบริษัทไม่ว่าทางตรงหรือทางอ้อม โดยผ่านกิจการอื่นแห่งหนึ่งหรือมากกว่าหนึ่งแห่ง โดยที่บุคคลหรือกิจการนั้นมีอำนาจควบคุมบริษัท หรือถูกควบคุมโดยบริษัท หรืออยู่ภายใต้การควบคุม เดียวกันกับบริษัท รวมถึงบริษัทที่ดำเนินธุรกิจการลงทุน บริษัทย่อย และบริษัทย่อยในเครือเดียวกัน ถือเป็นกิจการที่เกี่ยวข้องกับบริษัท บริษัทร่วมและบุคคลที่เป็นเจ้าของส่วนได้เสียในสิทธิออกเสียงของบริษัทซึ่งมีอิทธิพลอย่างเป็นสาระสำคัญเหนือกิจการ ผู้บริหารสำคัญรวมทั้งกรรมการและพนักงานของบริษัทตลอดจนสมาชิกในครอบครัวที่ใกล้ชิดกับบุคคลเหล่านั้น กิจการและบุคคลทั้งหมดถือเป็นบุคคลหรือกิจการที่เกี่ยวข้องกับบริษัท

ในการพิจารณาความสัมพันธ์ระหว่างบุคคลหรือกิจการที่เกี่ยวข้องกันแต่ละรายการ บริษัทคำนึงถึงเนื้อหาของความสัมพันธ์มากกว่ารูปแบบทางกฎหมาย

ผู้ถือหุ้นรายใหญ่ของบริษัท ได้แก่ กลุ่มบุคคลในตระกูลธรรสารสมบัติ

รายการกับกิจการที่เกี่ยวข้องกันซึ่งเป็นการซื้อวัตถุดิบ เป็นรายการที่เกิดขึ้นกับ Metal Commerz Pte. Ltd. ซึ่งผู้ถือหุ้นของบริษัทบางท่านมีการถือหุ้นอย่างเป็นสาระสำคัญในบริษัทดังกล่าว

บริษัท ค้าเหล็กไทย จำกัด (มหาชน)

หมายเหตุประกอบงบการเงิน

สำหรับปีสิ้นสุดวันที่ 31 ธันวาคม พ.ศ. 2560

26 รายการกับบุคคลหรือกิจการที่เกี่ยวข้องกัน (ต่อ)

รายการกับบุคคลหรือกิจการที่เกี่ยวข้องกันที่มีสาระสำคัญ สรุปได้ดังนี้

(ก) รายการซื้อและค่าใช้จ่ายในการดำเนินงาน

	พ.ศ. 2560	พ.ศ. 2559
	บาท	บาท
ซื้อวัตถุดิบ	-	713,332,803
ค่าบริการเกี่ยวกับระบบคอมพิวเตอร์	286,300	997,510
ค่าเช่าที่ดินและอาคาร	5,400,000	5,400,000

รายการซื้อวัตถุดิบจากบริษัทที่เกี่ยวข้องเป็นรายการค้าตามปกติของธุรกิจซึ่งคิดในราคาที่เป็นธรรมที่ใกล้เคียงกับราคาซื้อขายจากบุคคลภายนอก

บริษัทได้เช่าที่ดินและอาคารสำนักงานที่ถนนพระราม 3 จากกรรมการของบริษัท 2 ท่าน โดยทั้งสองสัญญา มีระยะเวลาเช่า 3 ปี ตั้งแต่ปี พ.ศ. 2559 ถึง พ.ศ. 2562 โดยคิดตามราคาที่ตั้งในสัญญาปีละ 2.40 ล้านบาท และ ตั้งแต่ปี พ.ศ. 2560 ถึง พ.ศ. 2563 โดยคิดตามราคาที่ตั้งในสัญญาปีละ 3.00 ล้านบาท

ณ วันที่ 31 ธันวาคม พ.ศ. 2560 และ พ.ศ. 2559 บริษัทไม่มียอดเจ้าหนี้ค้างจ่ายกับบุคคลหรือกิจการที่เกี่ยวข้องกัน

(ข) ค่าตอบแทนกรรมการและผู้บริหาร

ค่าตอบแทนกรรมการและผู้บริหารเป็นเงินเดือน ผลประโยชน์อื่น ค่าตอบแทนอื่นๆ และเบี้ยประชุม

สำหรับปีสิ้นสุดวันที่ 31 ธันวาคม	พ.ศ. 2560	พ.ศ. 2559
	บาท	บาท
ผลประโยชน์ระยะสั้น	60,451,200	36,942,000
ผลประโยชน์หลังออกจากงาน	2,172,446	1,791,508
	62,623,646	38,733,508

บริษัท ค้าเหล็กไทย จำกัด (มหาชน)

หมายเหตุประกอบงบการเงิน

สำหรับปีสิ้นสุดวันที่ 31 ธันวาคม พ.ศ. 2560

27 ข้อมูลจำแนกตามส่วนงาน

บริษัทมิได้นำเสนอข้อมูลจำแนกตามส่วนงาน เนื่องจากบริษัทประกอบธุรกิจในการจำหน่าย รวมถึงการแปรรูปเหล็กแผ่น และเหล็กรูปพรรณซึ่งอยู่ในผลิตภัณฑ์เดียวกันและบริษัทขายผลิตภัณฑ์ส่วนใหญ่ในประเทศไทย

28 สัญญาซื้อขายเงินตราต่างประเทศล่วงหน้า

สัญญาซื้อขายเงินตราต่างประเทศล่วงหน้ามีไว้เพื่อช่วยในการบริหารความเสี่ยงที่เกิดจากความผันผวนของอัตราแลกเปลี่ยนเงินตราต่างประเทศในการชำระหนี้จากการซื้อสินค้าที่เป็นรายการเงินตราต่างประเทศ

ณ วันที่ 31 ธันวาคม พ.ศ. 2560 บริษัทมีสัญญาซื้อขายเงินตราต่างประเทศล่วงหน้าที่เปิดสถานะไว้ โดยวันครบกำหนดชำระเงินของสัญญาซื้อขายเงินตราต่างประเทศล่วงหน้าที่เปิดสถานะไว้คือในเดือนกรกฎาคม พ.ศ. 2561 (พ.ศ. 2559 ไม่มี) จำนวนเงินที่ได้รับและอัตราแลกเปลี่ยนตามสัญญามีดังนี้

	พ.ศ. 2560	พ.ศ. 2559
	บาท	บาท
จำนวนเงินผูกพันที่จะได้รับ	32,905,000	-
1.00 ล้านดอลลาร์สหรัฐ (32.76 - 33.05 บาทต่อดอลลาร์สหรัฐ)		

มูลค่ายุติธรรมสุทธิของเครื่องมืออนุพันธ์ทางการเงิน ณ วันที่ในงบแสดงฐานะการเงินมีดังนี้

	พ.ศ. 2560	พ.ศ. 2559
	บาท	บาท
สัญญาซื้อขายเงินตราต่างประเทศล่วงหน้า - สุทธิที่เป็นหนี้สิน	(372,592)	-

มูลค่ายุติธรรมของสัญญาซื้อขายเงินตราต่างประเทศล่วงหน้าคำนวณโดยใช้อัตราแลกเปลี่ยนที่กำหนดโดยธนาคารของบริษัทที่ถือเสมือนว่าได้ยกเลิกสัญญาเหล่านั้น ณ วันที่ 31 ธันวาคม ซึ่งอยู่ในข้อมูลระดับ 2 ของลำดับชั้นมูลค่ายุติธรรม (หมายเหตุฯ ข้อ 3.3)

29 เหตุการณ์ภายหลังวันที่ในงบแสดงฐานะการเงิน

ที่ประชุมคณะกรรมการบริษัทเมื่อวันที่ 19 กุมภาพันธ์ พ.ศ. 2561 ได้มีมติอนุมัติให้เสนอจ่ายเงินปันผลจากผลการดำเนินงานปี พ.ศ. 2560 จำนวน 1.20 บาทต่อหุ้น สำหรับหุ้นจำนวน 435,379,017 หุ้น คิดเป็นจำนวนเงิน 522.45 ล้านบาท ทั้งนี้มติดังกล่าวจะนำเสนอต่อที่ประชุมสามัญผู้ถือหุ้นประจำปี พ.ศ. 2561 เพื่อพิจารณาอนุมัติต่อไป

## คำตอบแทนจากการสอบบัญชี

บริษัทได้จ่ายคำตอบแทนให้แก่สำนักงานสอบบัญชีที่ผู้สอบบัญชีสังกัด ในระยะเวลา 3 ปีที่ผ่านมา ดังนี้

ปี	คำตอบแทนจากการสอบบัญชี (บาท)	ค่าบริการอื่นๆ (บาท)
2560	1,600,000	22,600
2559	1,550,000	18,160
2558	1,500,000	22,840

โดยมีรายนามผู้สอบบัญชีจากบริษัท ไพร์ทวอเตอร์เฮาส์คูเปอร์ส เอบีเอส จำกัด ดังนี้

ชื่อ - สกุล	ผู้สอบบัญชีรับอนุญาต	ปีที่ดำเนินการ	รวมจำนวนปี
นายไพบูล ตันกุล	ผู้สอบบัญชีรับอนุญาตเลขที่ 4298	2560	1 ปี
นายประสิทธิ์ เอียงศรีกุล	ผู้สอบบัญชีรับอนุญาตเลขที่ 4174	2555 - 2559	5 ปี
นายวิเชียร กิ่งมนตรี	ผู้สอบบัญชีรับอนุญาตเลขที่ 3977	2550 - 2554	5 ปี

ทั้งนี้สำนักงานสอบบัญชีและผู้สอบบัญชีดังกล่าว ไม่มีความสัมพันธ์ใดๆ และไม่มีส่วนได้ส่วนเสียกับบริษัท กรรมการ ผู้บริหาร หรือผู้ถือหุ้นรายใหญ่

ผู้ลงทุนสามารถศึกษาข้อมูลของบริษัท ค่าเฉลี่ยไทย จำกัด (มหาชน) “TMT” เพิ่มเติมได้จาก  
แบบแสดงรายการข้อมูลประจำปี (แบบ 56 - 1) ของบริษัทที่แสดงไว้ใน [www.sec.or.th](http://www.sec.or.th) หรือ  
เว็บไซต์ของบริษัท ที่ [www.thaimetaltrade.com](http://www.thaimetaltrade.com)



บริษัท ค้าเหล็กไทย จำกัด (มหาชน)

THAI METAL TRADE PUBLIC COMPANY LIMITED

179 อาคารบางกอกซิตี ทาวเวอร์ ชั้น 22 ถนนสาทรใต้  
แขวงทุ่งมหาเมฆ เขตสาทร กรุงเทพฯ 10120  
โทร 0 2685 4000 แฟกซ์ 0 2670 9090-2  
179 Bangkok City Tower, 22<sup>nd</sup> Floor, South Sathorn Rd.,  
Thungmahamek, Sathorn, Bangkok 10120  
Tel +66 2685 4000 Fax +66 2670 9090-2

[www.thaimetaltrade.com](http://www.thaimetaltrade.com)