



# Solutions for Customer's Success

ANNUAL REPORT 2016  
รายงานประจำปี 2559



บริษัท ค้าเหล็กไทย จำกัด (มหาชน)  
THAI METAL TRADE PUBLIC COMPANY LIMITED

# CONTENTS

## สารบัญ

08

ข้อมูลสำคัญทางการเงิน

103 FINANCIAL HIGHLIGHTS

11

โครงสร้างผู้ถือหุ้น/  
นโยบายการจ่ายเงินปันผล

106 SHAREHOLDERS STRUCTURE/  
DIVIDEND POLICY

18

ปัจจัยความเสี่ยง

113 RISK FACTORS

33

รายงานการปฏิบัติตาม  
หลักการกำกับดูแลกิจการที่ดี

128 REPORT ON GOOD CORPORATE  
GOVERNANCE

49

รายการระหว่างกัน

144 CONNECTED TRANSACTIONS

56

รายงานความรับผิดชอบ  
ของคณะกรรมการบริษัท  
ต่อรายงานทางการเงิน

151 REPORT OF DIRECTORS RELATING  
TO RESPONSIBILITY FOR  
FINANCIAL STATEMENTS

09

สารจากประธานคณะกรรมการบริษัท

104 MESSAGE FROM CHAIRMAN  
OF THE BOARD

12

นโยบายและภาพรวมการประกอบธุรกิจ

107 POLICY AND  
BUSINESS OVERVIEW

20

โครงสร้างการจัดการ

115 MANAGEMENT STRUCTURE

43

ความรับผิดชอบต่อสังคม

138 CORPORATE SOCIAL  
RESPONSIBILITY

52

การวิเคราะห์และคำอธิบายของฝ่ายบริหาร

147 MANAGEMENT DISCUSSION  
AND ANALYSIS

57

รายงานของผู้อนุมัติบัญชีรับอนุญาต  
แลงงบการเงิน

152 AUDITOR'S REPORT AND  
FINANCIAL STATEMENTS

10

ข้อมูลทั่วไปของบริษัท

105 CORPORATE PROFILE

14

ลักษณะการประกอบธุรกิจ

109 NATURE OF BUSINESS

28

ประวัติกรรมการและผู้บริหาร

123 BOARD OF DIRECTORS  
AND EXECUTIVES

48

การควบคุมภายในและ  
การบริหารจัดการความเสี่ยง

143 INTERNAL CONTROL AND  
RISK MANAGEMENT

54

รายงานคณะกรรมการตรวจสอบ

149 REPORT OF  
THE AUDIT COMMITTEE

101

ค่าธรรมเนียมจากการสอบบัญชี

188 AUDIT FEE



# Total Solution

ที่เดียว... ที่ TMT นำความหลากหลาย  
ของผลิตภัณฑ์หลักมารวมไว้ในที่เดียว  
จึงสามารถตอบสนองความต้องการของลูกค้า  
ที่หลากหลาย ไม่ว่าจะเป็นสินค้าที่แตกต่างตาม  
ลักษณะงาน การใช้งานที่ไม่พร้อมกัน  
การรวบรวมสินค้าเพื่อจัดส่งไปพร้อมกัน  
ที่จุดหมายเดียวกัน หรือ จุดหมายปลายทาง  
ที่แตกต่างกัน

# Services Innovation

TMT ไม่เคยหยุดนิ่งที่จะสร้างสรรค์การให้บริการตามความต้องการที่เฉพาะเจาะจงสำหรับลูกค้าแต่ละราย TMT เข้าใจดีว่าลักษณะธุรกิจของลูกค้ามีความแตกต่างกัน จึงต้องการการดูแลที่พิถีพิถัน เพื่อช่วยให้การทำงานของลูกคามีประสิทธิภาพมากขึ้น ลดการทำงานที่ซ้ำซ้อน และยังคงคุณภาพที่เป็นเลิศตามแบบฉบับของลูกค้า

INNOVATION

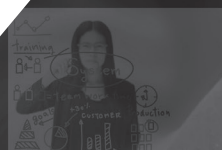



# Integrated Value

ความสำเร็จของลูกค้าไม่ได้มีเพียงการส่งมอบสินค้าตามความต้องการเท่านั้น TMT ยังคงคำนึงถึงคุณค่าทางธุรกิจ และประโยชน์ในการใช้งานของลูกค้า เพื่อช่วยให้ลูกค้ามั่นใจต่อความเที่ยงตรงของมาตรฐานคุณภาพ มีความพอใจเพียงของสินค้าพร้อมใช้งานได้ตามต้องการ โดยไม่จำเป็นต้องเก็บสำรองสินค้าคงคลังไว้ในปริมาณมาก และไม่ต้องกังวลกับความผันผวน ความไม่แน่นอนของต้นทุน





# Sustainability for ALL

ความยั่งยืนทางธุรกิจไม่ได้เกิดจากความสำเร็จ  
ในการจัดการทางธุรกิจแต่เพียงอย่างเดียว  
สิ่งสำคัญคือการส่งมอบคุณค่าร่วมกัน  
ต่อลูกค้า คู่ค้า พันธมิตร หุ้นส่วนทางธุรกิจ  
และสังคม TMT ตระหนักถึงความรับผิดชอบต่อ  
ที่จะดำเนินธุรกิจอย่างเป็นธรรมกับทุกฝ่าย  
ควบคู่ไปกับการสร้างสรรค์คุณค่า  
และประโยชน์ร่วมกัน







# ข้อมูลสำคัญทางการเงิน

ข้อมูล ณ วันที่ 31 ธันวาคม 2559

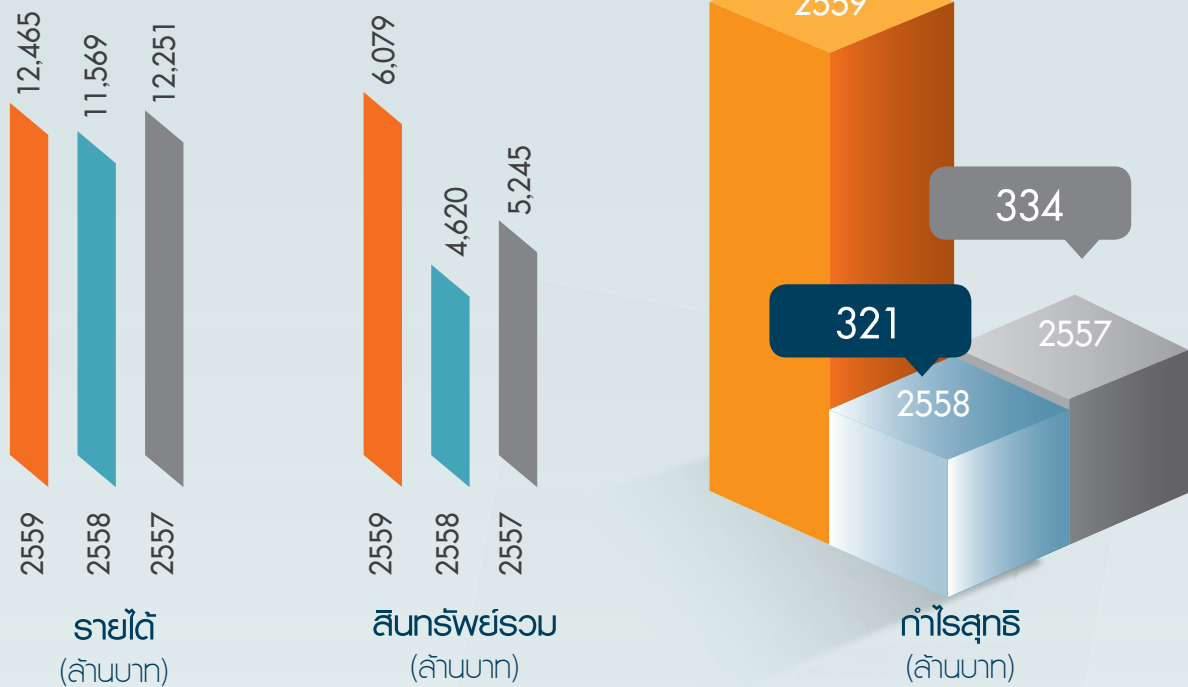

งบการเงินโดยรวม	2559	2558	2557
-----------------	------	------	------

รายได้จากการขาย	12,465	11,569	12,251
กำไรขั้นต้น	1,584	833	869
กำไรสุทธิ	909	321	334
สินทรัพย์รวม	6,079	4,620	5,245
หนี้สินรวม	3,246	2,413	3,076
ส่วนของผู้ถือหุ้น	2,833	2,207	2,169
ทุนชำระแล้ว	435	435	435

อัตราส่วนทางการเงิน	2559	2558	2557
---------------------	------	------	------

อัตรากำไรขั้นต้นต่อรายได้จากการขาย	12.71%	7.20%	7.09%
อัตรากำไรสุทธิต่อรายได้จากการขาย	7.29%	2.77%	2.73%
อัตราผลตอบแทนต่อสินทรัพย์รวม (ROA)	14.95%	6.94%	6.38%
อัตราผลตอบแทนต่อสินทรัพย์ถาวร (ROFA)	50.74%	20.63%	21.84%
อัตราผลตอบแทนต่อส่วนของผู้ถือหุ้น (ROE)	32.08%	14.53%	15.41%
อัตราส่วนสินทรัพย์หมุนเวียน (เท่า)	1.25	1.25	1.20
อัตราส่วนหนี้สินต่อส่วนของผู้ถือหุ้น (เท่า)	1.15	1.09	1.42
ระยะเวลาเก็บหนี้เฉลี่ย (วัน)	53	59	67
ระยะเวลาขายสินค้าเฉลี่ย (วัน)	41	36	49
มูลค่าหุ้นตามบัญชีต่อหุ้น (บาท)	6.51	5.07	4.98

## สารจากประธานคณะกรรมการบริษัท

ปี 2559 เป็นปีที่ TMT ประสบความสำเร็จสูงสุดทั้งด้านยอดขายและกำไรสุทธิ ท่ามกลางความไม่แน่นอนและผันผวนในอุตสาหกรรมเหล็กทั่วโลก TMT สามารถดำเนินธุรกิจและมีผลประกอบการที่ดีมาก แม้ว่าภาวะเศรษฐกิจภายในประเทศยังคงซบเซาประกอบกับการแข่งขันที่เพิ่มสูงขึ้นในตลาด แต่ TMT ก็สามารถเพิ่มปริมาณการขายได้ถึง 650,000 ตันหรือเพิ่มขึ้น 14 เปอร์เซ็นต์เมื่อเทียบกับปี 2558 อันเป็นผลจากการบริหารจัดการที่มีประสิทธิภาพของทีมผู้บริหารและบุคลากรทั้งหมดขององค์กร ความสำเร็จดังกล่าวเป็นผลมาจากความมุ่งมั่นที่ไม่เพียงต้องการส่งมอบผลิตภัณฑ์และบริการที่ดีมีคุณภาพเท่านั้น แต่ยังพร้อมสรรหาผลิตภัณฑ์ที่สามารถตอบโจทย์ความต้องการทางด้านธุรกิจและการใช้งานที่เฉพาะเจาะจงของลูกค้าได้อีกด้วย การสร้างความสัมพันธ์ระหว่าง TMT กับลูกค้าพัฒนาผ่านการมีส่วนร่วมทางธุรกิจ สร้างสรรความสำเร็จจากประสบการณ์การทำงานร่วมกัน ซึ่งสามารถพิสูจน์ให้เห็นจากจำนวนลูกค้าที่เพิ่มสูงขึ้นและปริมาณการสั่งซื้ออย่างต่อเนื่องของลูกค้าที่เพิ่มขึ้น

ในระยะเวลา 2-3 ปีที่ผ่านมา อุตสาหกรรมเหล็กมีความท้าทายจากภาวะเศรษฐกิจโลกที่ตกต่ำและผันผวนอันส่งผลต่อปริมาณความต้องการใช้เหล็กทั่วโลกที่ลดลง ความพยายามในการลดกำลังการผลิตเป็นโจทย์ใหญ่สำหรับโรงงานผลิตเหล็กทั่วโลก โดยเฉพาะประเทศจีนซึ่งถือเป็นประเทศผู้ผลิตเหล็กรายใหญ่ที่สุดในช่วงทศวรรษที่ผ่านมา โรงงานผู้ผลิตจำนวนมากมีความพยายามที่จะหยุดการปรับลดลงของราคาเหล็ก ซึ่งท้ายสุดแล้วจะส่งผลเสียร้ายแรงต่ออุตสาหกรรมเหล็กโดยรวม กระทั่งไตรมาสที่ 2 ของปี 2559 โรงงานเหล็กรายใหญ่ในประเทศจีนสามารถบรรลุเป้าหมายการลดกำลังการผลิตลงได้ในระดับหนึ่ง ส่งผลให้ราคาเหล็กในตลาดโลกปรับเพิ่มสูงขึ้นและทำให้ TMT ได้รับประโยชน์จากส่วนต่างกำไรที่สูงขึ้นตามไปด้วย

สำหรับสถานการณ์เศรษฐกิจของประเทศไทยในปัจจุบัน ได้แสดงให้เห็นถึงสัญญาณการฟื้นตัว แต่ยังอยู่ในระดับค่อยเป็นค่อยไปอย่างช้าๆ อันเป็นผลจากการสนับสนุนการใช้จ่ายจากภาครัฐและการเติบโตของภาคบริการในประเทศ อย่างไรก็ตาม ภาพรวมการลงทุนทั่วไปยังคงอยู่ในระดับต่ำถึงแม้รัฐบาลมีความพยายามอย่างมากในการส่งเสริมการลงทุนเพื่อกระตุ้นเศรษฐกิจ สถานการณ์ดังกล่าวอธิบายได้ว่าเหตุใดปริมาณการใช้เหล็กในประเทศยังคงอยู่ในระดับต่ำ ถึงแม้ TMT ต้องเผชิญกับสถานการณ์เศรษฐกิจที่ไม่เอื้อต่อการบริโภคเหล็ก แต่ TMT ก็สามารถดำเนินธุรกิจได้ผลสำเร็จตามเป้าหมาย โดยความสำเร็จดังกล่าวเกิดจากการสร้างความน่าเชื่อถือและความไว้วางใจที่บริษัทได้รับจากลูกค้า ความแตกต่างจากคู่แข่งเป็นหนึ่งในกุญแจสำคัญของความสำเร็จที่ผลักดันให้ TMT ก้าวขึ้นสู่ความเป็นบริษัทชั้นนำในธุรกิจเหล็กด้วยการนำเสนอทางเลือกที่ให้คุณค่าต่อความต้องการของลูกค้า นอกเหนือจากกระบวนการผลิตที่ดีมีคุณภาพ การจัดส่งและการบริการที่มีประสิทธิภาพ TMT เรียงลำดับประสบการณ์และการดูแลให้ความสำคัญกับความต้องการของลูกค้าแต่ละราย รวมถึงการมีส่วนร่วมในการให้ความช่วยเหลือลูกค้าในการแก้ไขปัญหาอุปสรรคที่เกิดขึ้นในสายงานการผลิต ทำให้ลูกค้ามีประสิทธิผลสูงขึ้น ลดต้นทุนการผลิต การขนส่ง และสร้างความมั่นใจว่ามีวัตถุดิบที่มีคุณภาพตามที่ต้องการอย่างเพียงพอ พร้อมการบริการที่ฉับไว ส่งมอบสินค้าตรงตามเวลา



ชัย จรุงอนาคกุล  
ประธานคณะกรรมการบริษัท

นอกจากนี้ การสร้างความร่วมมืออย่างใกล้ชิดกับลูกค้า (Supplier) ได้ทำให้บทบาทของโรงงานผู้ผลิตเหล็กต้นทาง (First tiered steel mill) เข้ามามีส่วนร่วมในกิจกรรมห่วงโซ่อุปทานเพื่อเพิ่มคุณค่าให้กับผลิตภัณฑ์ของลูกค้า สร้างความเข้าใจต่อการเปลี่ยนแปลงที่รวดเร็วของการดำเนินธุรกิจและความต้องการของลูกค้า และทำให้ทุกฝ่ายในระบบห่วงโซ่อุปทานร่วมมือกันด้วยความตั้งใจเพื่อพัฒนาคุณค่าและสร้างประสิทธิภาพต่อกันเพิ่มมากขึ้น ควบคู่ไปกับการคิดค้นพัฒนาผลิตภัณฑ์ใหม่และสร้างสรรค์รูปแบบธุรกิจที่ตอบสนองการเติบโตของลูกค้าไปด้วยกัน

TMT ดำเนินธุรกิจบนพื้นฐานของการพัฒนาอย่างยั่งยืนภายใต้การกำกับดูแลกิจการที่ดี ในฐานะที่เป็นส่วนหนึ่งของผู้นำในอุตสาหกรรมเหล็ก พันธกิจของเราคือการขับเคลื่อนธุรกิจไปพร้อมกับการให้ความสำคัญกับผลประโยชน์ของผู้มีส่วนเกี่ยวข้อง คณะกรรมการและทีมผู้บริหารตระหนักดีว่าการดำเนินธุรกิจของเราจะต้องมีความโปร่งใสเพื่อให้แน่ใจว่าระบบการกำกับดูแลมีความเหมาะสมเพียงพอในทุกกระดับขององค์กร โรงงาน TMT มีการปฏิบัติตามมาตรฐานที่มุ่งเน้นการสร้างสภาพแวดล้อมที่ดี สะอาด มีความปลอดภัย ซึ่งไม่เพียงส่งผลดีต่อพนักงาน TMT แต่รวมถึงชุมชนรอบข้างด้วย ท้ายสุดนี้ คณะกรรมการ ในนามของผู้บริหารและพนักงานทุกคน ขอแสดงความขอบคุณอย่างสูงต่อผู้ถือหุ้น คู่ค้า พันธมิตรทางธุรกิจ และที่สำคัญคือลูกค้าผู้ทรงเกียรติ ที่ให้การสนับสนุนเป็นอย่างดีต่อเนื่องตลอดระยะเวลาที่ผ่านมา และเป็นส่วนสำคัญที่สร้างความสำเร็จให้กับ TMT

# ข้อมูลทั่วไปของบริษัท



ชื่อย่อหลักทรัพย์ : TMT  
ประเภทธุรกิจ : ศูนย์บริการเหล็กครบวงจร  
(Integrated Steel Service Center)  
ที่ตั้งสำนักงานใหญ่ : 179 อาคารบางกอกซีที ทาวเวอร์  
ชั้น 22 ถนนสาทรใต้ แขวงทุ่งมหาเมฆ  
เขตสาทร กรุงเทพฯ 10120  
โทรศัพท์ : 02 685 4000  
โทรสาร : 02 670 9090-2

ทุนจดทะเบียน  
436,000,000 บาท

ทุนจดทะเบียนชำระแล้ว  
435,379,017 บาท

เลขทะเบียนบริษัท  
0107547000800

## ที่ตั้งโรงงานและศูนย์กระจายสินค้า พระราม 3 :

129, 131 ถนนพระราม 3 แขวงบางค้อเหนือ เขตบางค้อเหนือ กรุงเทพฯ 10120

## ที่ตั้งโรงงานและศูนย์กระจายสินค้า วังน้อย :

332-333 หมู่ 5 ถนนพหลโยธิน ตำบลลำไทร อำเภोजังน้อย จังหวัดพระนครศรีอยุธยา 13170

นักลงทุนสัมพันธ์ : โทรศัพท์ 02 685 4000 ต่อ 6002

E-mail : ir@thaimetaltrade.com

กรรมการอิสระที่ทำหน้าที่ดูแล : โทรสาร 02 670 9093

ผู้ถือหุ้นรายย่อย E-mail : ind\_dir@thaimetaltrade.com

เว็บไซต์ : www.thaimetaltrade.com

## บุคคลอ้างอิง

### นายทะเบียนหลักทรัพย์

บริษัท ศูนย์รับฝากหลักทรัพย์  
(ประเทศไทย) จำกัด  
93 อาคารตลาดหลักทรัพย์แห่งประเทศไทย ชั้น 1  
ถนนรัชดาภิเษก แขวงดินแดง เขตดินแดง  
กรุงเทพฯ 10400  
โทรศัพท์ 02 009 9999  
โทรสาร 02 009 9991

### ผู้สอบบัญชี

บริษัท ไรซ์ชอว์เตอร์ฮาสส์คูเปอร์ส  
เอบีเอส จำกัด  
179 อาคารบางกอกซีที ทาวเวอร์  
ชั้น 15 ถนนสาทรใต้ แขวงทุ่งมหาเมฆ  
เขตสาทร กรุงเทพฯ 10120  
โทรศัพท์ 02 344 1000  
โทรสาร 02 286 5050

### ที่ปรึกษากฎหมาย

บริษัท เสร้ มานพ แอนด์ อดส์ จำกัด  
21 ซอยอำนาจวัฒน์ ถนนสุทธิสาร  
แขวงสามเสนนอก เขตห้วยขวาง  
กรุงเทพฯ 10310  
โทรศัพท์ 02 693 2036  
โทรสาร 02 693 4189

## โครงสร้างผู้ถือหุ้น / นโยบายการจ่ายเงินปันผล

รายชื่อผู้ถือหุ้นที่ถือหุ้นสูงสุด 10 อันดับแรก ณ วันที่ 7 มีนาคม 2559\*

อันดับที่	รายชื่อผู้ถือหุ้น	จำนวนหุ้น	ร้อยละของ ทุนจดทะเบียนชำระแล้ว
1	นายสุรชัย ธรรมสารสมบัติ	166,380,000	38.21
2	นายชำนาญ ธรรมสารสมบัติ	36,556,000	8.40
3	นางปัทมา ธรรมสารสมบัติ	35,416,400	8.13
4	นายคมสัน ธรรมสารสมบัติ	33,046,675	7.59
5	นางพรจิตต์ ธรรมสารสมบัติ	30,000,000	6.89
6	นางพัลลภา ธรรมสารสมบัติ	18,690,400	4.29
7	นายไพศาล ธรรมสารสมบัติ	18,000,000	4.13
8	นายไพศาล ชาตพิทักษ์	5,635,200	1.29
9	บริษัท โรงพยาบาลรามคำแหง จำกัด (มหาชน)	3,584,200	0.82
10	นายสมศักดิ์ ไตมรกุล	2,000,181	0.46
11	ผู้ถือหุ้นอื่น	86,069,961	19.77
	รวม	435,379,017	100.00

ที่มา : บริษัท ศูนย์รับฝากหลักทรัพย์ (ประเทศไทย) จำกัด

\* วันปิดสมุดทะเบียนเพื่อสิทธิในการเข้าร่วมประชุมสามัญผู้ถือหุ้นประจำปี 2559

## นโยบายการจ่ายเงินปันผล

บริษัทมีนโยบายจ่ายเงินปันผลในอัตราไม่ต่ำกว่าร้อยละ 50 ของกำไรสุทธิหลังหักเป็นทุนสำรองตามกฎหมาย ทั้งนี้ การจ่ายเงินปันผลดังกล่าวอาจมีการเปลี่ยนแปลง ขึ้นอยู่กับผลการดำเนินงาน ฐานะการเงิน และแผนงานการลงทุนของบริษัทในอนาคต

ประวัติการจ่ายเงินปันผลย้อนหลัง 5 ปี ดังนี้

ผลการดำเนินงานประจำปี	กำไรสุทธิ (บาท)	กำไรต่อหุ้น (บาท)	เงินปันผลต่อหุ้น (บาท)	อัตราเงินปันผลต่อหุ้น (%)	เงินปันผลจ่าย (บาท)	อัตราเงินปันผลจ่ายต่อกำไรสุทธิ(%)
2558	320,632,886	0.74	<b>0.65</b>	6.91%	282,996,361.05	88.26%
2557	334,380,090	0.77	<b>0.65</b>	6.13%	282,996,361.05	84.63%
2556	440,314,413	1.02	<b>0.80</b>	7.02%	348,303,213.60	79.10%
2555	421,003,949	0.99	<b>0.80</b>	6.11%	342,900,461.60	81.45%
2554	80,812,068	0.19	<b>0.15</b>	2.83%	63,750,000.00	78.89%

## Providing Structure of your imagination

“ เราเป็นโครงสร้างให้กับทุกจินตนาการ ”

นี่คือวิสัยทัศน์ที่เรามุ่งมั่นทำให้เกิดขึ้นและเป็นจริง  
ที่ทำให้เราก้าวไปอีกขั้นในการทำธุรกิจหลักอย่าง  
แตกต่าง ก้าทายให้เราคิด สร้าง ทำ อย่างสร้างสรรค์  
พัฒนาตนเองอย่างไม่หยุดนิ่ง หาแนวทางอย่างไรไม่มี  
ที่สิ้นสุดในการตอบสนองความต้องการใช้หลัก  
ที่หลากหลายของลูกค้า

- เป็นโครงสร้างให้กับความคิดใหม่ๆ ของลูกค้า
- เป็นโครงสร้างในการหาแนวทางที่เป็นประโยชน์แก่ลูกค้า
- เป็นโครงสร้างในการเติบโตของธุรกิจและอุตสาหกรรม
- เป็นโครงสร้างกับข้อเสนอเศรษฐกิจและสังคมไทย และ
- เป็นโครงสร้างที่ทำให้เราเติบโตในวันนี้และวันต่อไปอย่างยั่งยืน

“ เราไม่ได้เป็นแค่เพียงผู้ผลิต ผู้จัดหาสินค้าหลัก หรือให้บริการเท่านั้น แต่ยังมีมุ่งมั่นถึงการสร้างคุณค่า ประโยชน์ และความสำเร็วจให้กับธุรกิจของลูกค้า ”

ด้วยแนวคิดการเป็นศูนย์กลางให้บริการหลักครบวงจรที่มุ่งตอบสนองความต้องการลูกค้าอย่างครอบคลุมรอบด้าน โดยการให้คำแนะนำ แก้ปัญหา ช่วยเหลือในการจัดหาสินค้า สร้างสรรค์บริการรูปแบบใหม่ๆ คิดค้นทางเลือกที่หลากหลายแก่ลูกค้า เพิ่มคุณค่าให้กับผลิตภัณฑ์หลัก ซึ่งเป็นการเปลี่ยนมุมมองใหม่ในการทำธุรกิจ “หลัก” ที่ไม่ได้เป็นเพียง “ผู้จัดจำหน่ายหลัก” อีกต่อไป แต่เป็นโครงสร้างความสำเร็จในการดำเนินธุรกิจของลูกค้า

ภายใต้ระบบการบริหารการจัดการแบบบูรณาการที่รองรับความต้องการอย่างครบครัน ทั้งการผลิต เทคโนโลยีที่ทันสมัย การตรวจสอบคุณภาพผลิตภัณฑ์ การใส่ใจสิ่งแวดล้อม เพื่อคุณภาพชีวิตที่ดีและปลอดภัยของทุกคน การจัดส่งด้วยระบบ Logistic ที่มีส่วนช่วยเสริมประสิทธิภาพในการบริหารงานคลังสินค้า ลดต้นทุน ประหยัดพื้นที่จัดเก็บและเวลาที่สอดคล้องกับแผนการผลิตของลูกค้า ตลอดจนการกระจายสินค้าที่มีระบบสนับสนุนด้วยระบบโครงข่ายการสื่อสารความเร็วสูงเชื่อมต่อระบบข้อมูลที่ทันสมัย สร้างความมั่นใจและความสะดวกสบายแก่ลูกค้าสูงสุด

### ประวัติความเป็นมา

บริษัทเริ่มต้นประกอบธุรกิจหลักในนามห้างหุ้นส่วนจำกัด ชุนฮวดโลหะกิจ ในปี 2519 โดยมีคุณสุรย์ ธรรมสมบัติ เป็นผู้ก่อตั้ง ดำเนินธุรกิจในลักษณะชื่อมาขายไป ต่อมาได้เปลี่ยนการดำเนินธุรกิจเป็นรูปแบบบริษัท โดยในปี 2529 ได้จดทะเบียนจัดตั้งในนามบริษัท ชุนฮวดค้าเหล็ก จำกัด จนกระทั่งในปี 2535 ได้จัดตั้งบริษัท ค้าเหล็กไทย จำกัด

บริษัท คำเหล็กไทย จำกัด ก่อตั้งขึ้นเมื่อวันที่ 17 เมษายน 2535 ด้วยทุนจดทะเบียนเริ่มต้นที่ 5 ล้านบาท โดยได้เปลี่ยน การดำเนินธุรกิจจากนำเข้าผลิตภัณฑ์เหล็กจากต่างประเทศเพื่อ จำหน่าย มาเป็นศูนย์บริการเหล็กครบวงจรที่สามารถให้บริการ ครอบคลุมถึงการผลิตและแปรรูป ให้คำปรึกษาและจัดหา ผลิตภัณฑ์เหล็กที่ตอบสนองทุกความต้องการของลูกค้า เป็นการสร้างมิติใหม่ที่เปลี่ยนแนวคิดการทำธุรกิจเชิงรับ เป็นการตลาดเชิงรุก

วันที่ 1 กันยายน 2547 บริษัทได้จดทะเบียนแปรรูปเป็น บริษัทมหาชน จำกัด และเป็นบริษัทจดทะเบียนในตลาดหลักทรัพย์แห่งประเทศไทยตั้งแต่วันที่ 18 กุมภาพันธ์ 2548 ซึ่งเป็นพัฒนาการสำคัญอีกก้าวในการเพิ่มศักยภาพและสร้างความน่าเชื่อถือให้กับบริษัท เสริมสร้างให้เกิดการขยายโอกาส ทางธุรกิจและคู่ค้าในวงกว้าง และการเติบโตอย่างยั่งยืน

บริษัทมีโรงงานและศูนย์กระจายสินค้าแห่งแรกตั้งอยู่บน ถนนพระราม 3 ต่อมาได้ขยายคลังสินค้าและกำลังการผลิต ด้วยการลงทุนก่อสร้างโรงงานและศูนย์กระจายสินค้า ที่อำเภอ วังน้อย จังหวัดพระนครศรีอยุธยา บนเนื้อที่ 135 ไร่ ใช้เงิน ลงทุนกว่า 1,000 ล้านบาท

ปัจจุบัน บริษัทมีทุนจดทะเบียนชำระแล้ว 435,379,017 บาท และเป็นหนึ่งในผู้ดำเนินธุรกิจเหล็กแบบครบวงจรรายใหญ่ที่สุด ของประเทศไทย โดยได้มีการปรับแนวทางการดำเนินธุรกิจที่ มุ่งเน้นการเพิ่มคุณค่าสร้างความสำเร็จให้กับคู่ค้ามากกว่าการ จัดจำหน่ายผลิตภัณฑ์เพียงอย่างเดียว

### การเปลี่ยนแปลงและพัฒนาการที่สำคัญ ในปี 2559 เป็นต้นไป

โครงการเพิ่มเครื่องจักรผลิตท่อเหล็ก จำนวน 1 สายการผลิต แล้วเสร็จในไตรมาสที่ 4/2559 ส่งผลให้บริษัทสามารถเพิ่มกำลัง การผลิตท่อเหล็กได้ประมาณ 36,000 ตันต่อปี

เริ่มดำเนินโครงการขยายพื้นที่อาคารโรงงานและคลังสินค้า ขนาดพื้นที่ 11,253 ตารางเมตร คาดว่าจะเสร็จพร้อมใช้งานได้ ภายในไตรมาสที่ 2 ของปี 2560 รองรับการจัดเก็บสินค้าได้ เพิ่มขึ้น 6,000 ตัน

ลงทุนจัดซื้อที่ดินใหม่ 17 แปลง รวมเนื้อที่ดิน 199 ไร่ 82 ตารางวา เพื่อรองรับการขยายธุรกิจในอนาคต

พัฒนาซอฟต์แวร์ระบบซัพพลายเชน (Supply Chain) โดย นำระบบ Warehouse Management System II เข้ามาบริหารจัดการระบบคลังสินค้าและโลจิสติกส์ เพื่อเพิ่มประสิทธิภาพใน การปฏิบัติงาน

ได้รับมอบรางวัลและเกียรติบัตร “CSR-DIW Continuous Award 2016” ซึ่งจัดขึ้นโดยกรมโรงงานอุตสาหกรรม กระทรวง อุตสาหกรรม รางวัลดังกล่าวมอบให้แก่สถานประกอบการที่ เข้าร่วมโครงการส่งเสริมอุตสาหกรรมให้มีการพัฒนาและ การดำเนินงานด้านความรับผิดชอบต่อสังคมอย่างต่อเนื่อง โดยบริษัทได้รับรางวัลนี้เป็นปีที่ 3 ติดต่อกัน

บริษัทยังคงรักษามาตรฐานผ่านเกณฑ์การตรวจตาม มาตรฐานคาร์บอนฟุตพริ้นท์ ระดับองค์กร ได้ติดต่อกันเป็น ปีที่ 2 โดยได้รับการรับรองสถานะของการเป็นองค์กรที่จัดทำ คาร์บอนฟุตพริ้นท์ จากองค์การบริหารจัดการก๊าซเรือนกระจก (องค์การมหาชน) (อบก.) เพื่อร่วมเป็นส่วนหนึ่งในการลด ปริมาณก๊าซเรือนกระจกที่ปล่อยมาจากกิจกรรมต่างๆ ของ องค์กรไม่ว่าจะเป็นทางตรงหรือทางอ้อม ซึ่งจะเป็นประโยชน์ใน การสร้างประสิทธิภาพการใช้พลังงานในกิจกรรมต่างๆ และ รักษาสิ่งแวดล้อม

ได้รับมอบประกาศนียบัตร “Certificate of ESG100 Company” จากสถาบันไทยพัฒนา ในฐานะที่บริษัทได้รับการคัดเลือกให้เข้า อยู่ใน Universe ของกลุ่มหลักทรัพย์ ESG100 ประจำปี 2559 ที่มีการดำเนินงานโดดเด่นด้านสิ่งแวดล้อม สังคม และ ธรรมาภิบาล (ESG100)

ได้รับมอบประกาศนียบัตรโครงการมาตรฐานการป้องกัน และแก้ไขปัญหาเสพติดในสถานประกอบการ (มยส.) ซึ่งเป็นโครงการที่ยกระดับจากการดำเนินโครงการโรงงานสีขาว โดยมีแนวทางการปฏิบัติต่อแรงงานในด้านการป้องกันและ แก้ไขปัญหาเสพติดโดยสมัครใจ และมีระบบเฝ้าระวังปัญหา อย่างยั่งยืน

# ลักษณะการประกอบธุรกิจ



## ผลิตภัณฑ์และบริการ

บริษัททำหน้าที่เป็นผู้จัดหา แปรรูป ผลิต และให้บริการแบบเบ็ดเสร็จครบวงจรในทีเดียว เพื่อตอบสนองตามความต้องการของลูกค้า (Total Steel Solution Provider) โดยจัดรูปแบบของสินค้าให้ตรงตามความต้องการ รองรับความหลากหลายทุกรูปแบบ พร้อมทั้งจัดส่งสินค้าให้กับลูกค้าตามสถานที่และเวลาที่กำหนด เพื่อให้ลูกค้าได้รับมูลค่าเพิ่ม (Value Added) จากการบริการของบริษัททั้งทางด้านความหลากหลาย คุณภาพ ความสะอาด ลดต้นทุน และการตอบสนองอย่างมืออาชีพ ด้วยความรู้ ความชำนาญของพนักงาน TMT ผสานการใช้เทคโนโลยีที่ทันสมัยและเหมาะสม การดำเนินการดังกล่าวสรุปเป็นประเภทต่างๆ ได้ดังนี้

## 01

การเป็นศูนย์กลางในการจัดจำหน่าย (Steel Distribution Center)

TMT สามารถตอบสนองความต้องการของลูกค้าได้ทั้งในประเทศและต่างประเทศ ด้วยบริการจัดหาและรวบรวมสินค้าเหล็กทุกประเภท ทั้งวัตถุดิบ สินค้าแปรรูป และสำเร็จรูป สมบูรณ์ด้วยคลังสินค้าขนาดใหญ่ ที่ตั้งอยู่บนจุดยุทธศาสตร์ที่มีศักยภาพ สามารถจัดส่งสินค้าได้รวดเร็วและครอบคลุมทุกพื้นที่ พร้อมด้วยการบริหารจัดการคลังสินค้าที่มีประสิทธิภาพ สามารถช่วยลดต้นทุนของลูกค้าในการจัดเก็บรักษาสินค้าได้เป็นอย่างดี ทั้งยังมั่นใจว่าจะได้รับสินค้าทันกับความต้องการ

## 02

การแปรรูปผลิตภัณฑ์เหล็ก (Steel Processing)

เพื่อรองรับทั้งลูกค้าที่มีความต้องการหลากหลายหรือเฉพาะเจาะจง TMT พร้อมให้บริการด้วยเครื่องจักรแปรรูปเหล็กแผ่นประเภทต่างๆ ที่ทันสมัย ครอบคลุมทุกความต้องการ เช่น การตัดเหล็กแผ่นรีดร้อนชนิดม้วน (Cut to Length Line) การตัดเหล็กแผ่นตามขนาดหรือรูปแบบเฉพาะ (Cutting & Shearing) การผลิตเหล็กแถบม้วน (Slitting)

## 03

การผลิตเหล็กโครงสร้างขึ้นรูปเย็น (Cold Forming Process)

เพราะหัวใจสำคัญของเราคือ การให้บริการที่ครอบคลุมสินค้าทุกประเภทและบริการในทีเดียว เราจึงพัฒนาสายการผลิตเหล็กที่ใช้สำหรับงานโครงสร้างทั่วไปให้มีความทันสมัยและสมบูรณ์แบบ เช่น สายการผลิตท่อเหล็กเพื่อใช้ในงานโครงสร้างทั่วไป (Steel Pipe) สายการผลิตเหล็กโครงสร้างรูปตัวซี (C-Channel) และการขึ้นรูปเฉพาะด้วยการกดพับ (Pressing)

## 04

การสร้างมูลค่าเพิ่มให้กับผลิตภัณฑ์

TMT ยังได้คิดค้นการสร้างมูลค่าเพิ่มให้กับผลิตภัณฑ์ต่างๆ อยู่เสมอ ซึ่งจะเป็นการเพิ่มคุณค่า ประโยชน์ และอำนวยความสะดวกให้กับลูกค้า เช่น ระบบการเคลือบสีรองพื้นกันสนิมที่ทันสมัยและปลอดภัย มีคุณภาพสูงและได้มาตรฐานที่ทั่วโลกให้การยอมรับ ปราศจากสารระเหย และส่วนประกอบของโลหะหนักที่เป็นอันตรายต่อสภาพแวดล้อมและสุขภาพของคน ซึ่งยืนยันถึงความตั้งใจแน่วแน่ของเราที่จะปกป้องรักษาสิ่งแวดล้อมและความปลอดภัยได้เป็นอย่างดี



ด้วยศักยภาพในการผลิตและให้บริการที่ครอบคลุม สมบูรณ์แบบ ตรงตามความต้องการ มีมาตรฐาน จัดส่งภายใน เวลาที่กำหนด ทำให้ TMT ได้รับการรับรองด้านการบริหารงาน คุณภาพ ISO 9001:2008 Quality Management Systems ทั้งยังได้รับการรับรองมาตรฐานผลิตภัณฑ์อุตสาหกรรม ยิ่งไปกว่านั้นเรายังได้สร้างสัญลักษณ์แห่งความเชื่อมั่น Verified by TMT เครื่องหมายรับประกันที่มั่นใจได้ว่าทุกผลิตภัณฑ์จากเรา ได้ผ่านการตรวจสอบคุณภาพอย่างพิถีพิถัน ตามมาตรฐานของ TMT โดยผู้เชี่ยวชาญทุกขั้นตอน

### การตลาดและการแข่งขัน

จากความต้องการที่หลากหลายของลูกค้าซึ่งแตกต่างกันไปตามกลุ่มอุตสาหกรรม และในแต่ละอุตสาหกรรมก็มีลักษณะ

การใช้งานของผลิตภัณฑ์ที่แตกต่างไปตามธุรกิจของลูกค้า ทำให้เกิดความซับซ้อนทั้งในด้านรูปแบบ คุณภาพ มาตรฐาน และปริมาณการใช้งาน การจัดการดังกล่าวไม่เพียงแต่การจัดการผลิตภัณฑ์ให้ตรงตามความต้องการเท่านั้น แต่ยังมีบริการที่ลูกค้าต้องการให้จัดการเพื่อสร้างความมั่นใจในด้านการส่งมอบสินค้าที่ตรงตามกำหนด การลดภาระการจัดเก็บสินค้าคงคลังของลูกค้า การให้คำปรึกษาในการแปรรูปผลิตภัณฑ์ต่างๆ เพื่อให้เกิดประสิทธิภาพสูงสุดและคุ้มค่าสำหรับลูกค้า ในขณะที่เดียวกันการจัดการดังกล่าวต้องมีความสัมพันธ์กับการบริหารสินค้าต้นทางที่มาจากผู้ผลิตทั้งในประเทศและต่างประเทศซึ่งมีข้อจำกัดและความต้องการที่แตกต่างไปจากลูกค้าที่อยู่ในอุตสาหกรรมปลายน้ำอย่างชัดเจน ดังนี้

### ความต้องการของโรงงานผู้ผลิต (Mills)

1

#### ปริมาณ

ผู้ผลิตต้องการผลิตสินค้าในปริมาณสูง และมีปริมาณการผลิตขั้นต่ำ เพื่อให้สามารถควบคุมต้นทุนการผลิต และก่อให้เกิดการประหยัดต่อขนาด (Economy of Scale)

2

#### รูปแบบ

ผู้ผลิตต้องการคำสั่งสินค้าที่ไม่ซับซ้อน ใช้กระบวนการผลิตตามมาตรฐานเพื่อให้เกิดประสิทธิภาพสูงสุดในการผลิต

3

#### การขนส่ง

ผู้ผลิตต้องการจัดส่งสินค้าให้ได้ปริมาณมากที่สุดในการขนส่งแต่ละครั้ง และมีจำนวนครั้งที่จัดส่งและจำนวนสถานที่ปลายทางที่ต้องจัดส่งน้อยที่สุด เพื่อประหยัดต้นทุนในการขนส่งสินค้า

4

#### การสั่งซื้อสินค้า

ผู้ผลิตต้องการรับคำสั่งสินค้าล่วงหน้าก่อนกำหนดการส่งสินค้าระยะเวลาหนึ่ง เพื่อให้สามารถวางแผนการผลิตได้

### ความต้องการของลูกค้า (Customers)

1

#### ปริมาณ

ลูกค้าส่วนใหญ่ เช่น บริษัทผู้รับเหมาก่อสร้าง ผู้ผลิตชิ้นส่วนงานอุตสาหกรรม ผู้ผลิตชิ้นส่วนรถยนต์ แต่ละราย มีความต้องการสินค้าแต่ละประเภทอย่างจำแนกจำกัดในแต่ละช่วงเวลา ซึ่งอาจจะไม่มากพอต่อการผลิตในแต่ละครั้งของผู้ผลิต อีกทั้งลูกค้ายังต้องการสินค้าหลากหลายประเภทในคราวเดียวกัน

2

#### รูปแบบ

ลูกค้าต้องการสินค้าที่มีรูปแบบตามที่กำหนด ซึ่งมีความแตกต่างกัน และสินค้าบางประเภทไม่สามารถผลิตได้โดยตรงตามกระบวนการผลิตปกติ จึงต้องอาศัยกระบวนการแปรรูปเพิ่มเติม

3

#### การขนส่ง

ลูกค้าต้องการใช้สินค้าหลายประเภทในคราวเดียว จึงต้องการให้ผู้ผลิตจัดส่งสินค้าหลายประเภทพร้อมกันในการขนส่งแต่ละครั้ง และลูกค้าแต่ละรายย่อมมีสถานที่ปลายทางที่แตกต่างกัน

4

#### การสั่งซื้อสินค้า

ลูกค้าต้องการสินค้าภายในเวลาที่กำหนด ซึ่งบางครั้งอาจจะไม่สามารถสั่งซื้อสินค้าล่วงหน้าได้

จากความต้องการที่แตกต่างกันดังกล่าว บริษัท ในฐานะ ศูนย์บริการหลักครบวงจร และศูนย์กลางในการจัดจำหน่าย ผลิตภัณฑ์เหล็ก สามารถตอบสนองความต้องการของผู้ผลิต และลูกค้าได้ในคราวเดียวกัน โดยการสั่งซื้อสินค้าจากผู้ผลิตใน ปริมาณมาก เพื่อให้เกิดการประหยัดต่อขนาดในการผลิตและ จัดการผ่านกระบวนการบริหารจัดการสินค้าคงคลัง ผ่าน กระบวนการแปรรูปตามความต้องการ เพื่อสร้างความ หลากหลายให้กับลูกค้าในแต่ละอุตสาหกรรม ทำให้ลูกค้า สามารถประหยัดเวลาและค่าใช้จ่ายในการจัดหาผลิตภัณฑ์ จากผู้ผลิตเหล็กแต่ละประเภทได้ด้วยตนเอง นอกจากนี้ บริษัท ยังเป็นผู้จัดส่งสินค้าไปยังสถานที่ปลายทางตามที่ลูกค้ากำหนด ซึ่งเป็นการลดภาระการขนส่งให้กับผู้ผลิตอีกด้วย

## การจัดหาผลิตภัณฑ์

ในปี 2559 บริษัทมีผลิตภัณฑ์ที่ได้จากกิจกรรมการผลิต และการจัดหาผลิตภัณฑ์เพื่อใช้เป็นวัตถุดิบในการผลิตและ เพื่อจำหน่าย ดังนี้

### ด้านการผลิต

บริษัทมีอาคารคลังสินค้าและโรงงานทั้งหมด 14 อาคาร โดยมีการติดตั้งเครื่องรีดท่อชุดใหม่เสร็จสมบูรณ์อีก 1 สาย การผลิต มีการปรับปรุงประสิทธิภาพของเครื่องจักรเดิม เพิ่ม อุปกรณ์และเครื่องมือสนับสนุนในการผลิตให้เกิดประสิทธิผล รวมทั้งปรับปรุงขั้นตอนการทำงานให้มีประสิทธิภาพมากขึ้น อย่างต่อเนื่องโดยในปี 2559 บริษัทมีกำลังการผลิตรวม 795,400 ตันต่อปี มีอัตราการใช้กำลังการผลิตเท่ากับ 89.18%

### ด้านการจัดหาผลิตภัณฑ์เพื่อใช้เป็นวัตถุดิบ

บริษัทมีกระบวนการผลิตที่ใช้เหล็กแผ่นรีดร้อนชนิดม้วน (Hot Rolled Coil) เป็นวัตถุดิบหลัก ซึ่งบริษัทได้ดำเนินการจัดหา ผลิตภัณฑ์จากทั้งโรงงานผู้ผลิตภายในประเทศและต่างประเทศ โดยการสั่งซื้อสินค้าจากผู้ผลิตภายในประเทศนั้น คิดเป็นมูลค่า รวมทั้งสิ้นร้อยละ 57.09 ของมูลค่าการสั่งซื้อสินค้ารวมทั้งหมด ส่วนการสั่งซื้อผลิตภัณฑ์จากต่างประเทศนั้นบริษัทมีการสั่งซื้อ จากต่างประเทศร้อยละ 8.64 ของมูลค่าการสั่งซื้อสินค้ารวมทั้งหมด

### ด้านการจัดหาผลิตภัณฑ์เพื่อจำหน่าย

บริษัทได้จัดหาผลิตภัณฑ์ตามความต้องการของลูกค้า ซึ่งเป็นผลิตภัณฑ์ที่บริษัทไม่ได้ผลิตเองหรือที่ผลิตเองได้แต่ไม่ เพียงพอหรือไม่ได้อยู่ในแผนการผลิต ดังนี้

- 1. เหล็กโครงสร้างรูปพรรณรีดร้อน** บริษัทได้ดำเนินการ จัดหาผลิตภัณฑ์จากโรงงานผู้ผลิตภายในประเทศ หลายรายด้วยกัน คิดเป็นมูลค่าร้อยละ 21.66 ของการ สั่งซื้อสินค้ารวมทั้งหมด ซึ่งผลิตภัณฑ์ประเภทนี้บริษัท จัดหาจากแหล่งผลิตภายในประเทศเท่านั้น สินค้าใน กลุ่มนี้ได้แก่ เหล็กฉาก เหล็กรางน้ำ เหล็กโครงสร้างรูป พพรรณรูปหน้าตัดต่างๆ เช่น ตัว H หรือ ตัว I เป็นต้น
- 2. เหล็กโครงสร้างรูปพรรณขึ้นรูปเย็น** นอกเหนือจากการ ที่บริษัทผลิตเหล็กโครงสร้างรูปพรรณขึ้นรูปเย็นได้เอง แล้ว บริษัทได้จัดหาผลิตภัณฑ์จากโรงงานผู้ผลิตภายใน ประเทศรายอื่นๆ ด้วยเช่นกัน คิดเป็นร้อยละ 3.64 ของ มูลค่าการสั่งซื้อสินค้ารวมทั้งหมดและเป็นผลิตภัณฑ์ที่ จัดหาจากผู้ผลิตภายในประเทศเท่านั้น โดยสินค้าใน กลุ่มนี้จะเห็นท่อเหล็กเป็นส่วนใหญ่
- 3. เหล็กแผ่นรีดร้อนชนิดแผ่นหนา (Hot Rolled Plate)** ซึ่งเป็นเหล็กแผ่นรีดร้อนชนิดที่ไม่ได้ผ่านการแปรรูปจาก เหล็กม้วน หรือไม่สามารถผ่านกระบวนการตัดแผ่น จากเครื่องจักรของบริษัทได้ บริษัทได้จัดหาจากผู้ผลิต รายอื่นๆ ในประเทศ คิดเป็นร้อยละ 6.40 ของมูลค่า การสั่งซื้อสินค้ารวมทั้งหมด
- 4. เหล็กประเภทอื่นๆ** จากการที่บริษัทเป็นศูนย์บริการ เหล็กครบวงจรแบบเบ็ดเสร็จ ทำให้บริษัทจำเป็นต้อง จัดหาผลิตภัณฑ์อื่นๆ นอกจากที่กล่าวไว้ข้างต้น อาทิ เช่น เหล็กเส้น เหล็กเพลลา เหล็กแอสเทนเลส ตะแกรง เหล็ก เป็นต้น เพื่อรองรับความต้องการที่หลากหลาย ของลูกค้า โดยผลิตภัณฑ์ต่างๆ นี้จัดหาจากผู้ผลิต ภายในประเทศ คิดเป็นร้อยละ 2.57 ของมูลค่าการสั่ง ซื้อสินค้ารวมทั้งหมด

# โครงสร้างรายได้

โครงสร้างรายได้ของบริษัท ในระยะเวลา 3 ปี สิ้นสุดวันที่ 31 ธันวาคม ปี 2557 - 2559 มีดังนี้

กลุ่มผลิตภัณฑ์	2559		2558		2557	
	พันบาท	ร้อยละ	พันบาท	ร้อยละ	พันบาท	ร้อยละ
<b>การให้บริการจัดหาผลิตภัณฑ์เหล็ก</b>						
1. เหล็กม้วนรีดร้อน	137,843	1.10	55,439	0.48	25,315	0.21
2. เหล็กรูปพรรณประเภทขึ้นรูปร้อน	2,448,144	19.45	2,663,488	22.85	3,016,625	24.46
3. ท่อเหล็กดำและเหล็กชุบตีวซี	451,661	3.59	768,774	6.60	968,140	7.85
4. เหล็กแผ่น	676,273	5.37	687,955	5.90	835,808	6.78
5. อื่นๆ *	166,390	1.32	246,949	2.12	192,016	1.56
<b>รวม</b>	<b>3,880,311</b>	<b>30.83</b>	<b>4,422,605</b>	<b>37.94</b>	<b>5,037,903</b>	<b>40.85</b>
<b>การแปรรูปผลิตภัณฑ์เหล็ก</b>						
1. เหล็กแผ่น ตัดตามขนาดมาตรฐาน (Cutting)	2,906,325	23.10	2,364,613	20.29	2,344,398	19.01
2. เหล็กแผ่นตัดตามขนาดและเหล็กแผ่นพับขึ้นรูป (Shearing and Pressing)	2,510,093	19.95	2,341,627	20.09	2,431,268	19.71
3. เหล็กแถบม้วน (Slit Coil)	367,226	2.92	290,739	2.49	300,239	2.43
<b>การผลิตผลิตภัณฑ์เหล็กขึ้นรูปเย็น</b>						
4. ท่อเหล็กดำ	1,750,163	13.91	1,109,502	9.52	1,072,078	8.69
5. เหล็กชุบตีวซี	1,112,854	8.84	1,060,721	9.10	1,101,514	8.93
<b>รวม</b>	<b>8,646,661</b>	<b>68.72</b>	<b>7,167,201</b>	<b>61.49</b>	<b>7,249,496</b>	<b>58.78</b>
<b>รายได้อื่น**</b>	<b>57,188</b>	<b>0.45</b>	<b>66,887</b>	<b>0.57</b>	<b>45,823</b>	<b>0.35</b>
<b>รวมรายได้ทั้งสิ้น</b>	<b>12,584,161</b>	<b>100.00</b>	<b>11,656,693</b>	<b>100.00</b>	<b>12,333,222</b>	<b>100.00</b>

หมายเหตุ : \* อื่นๆ เช่น เหล็กเส้น เหล็กขนาดพิเศษและเหล็กเกรดพิเศษ

\*\* รายได้อื่น เช่น รายได้จากการรับจ้างแปรรูปสินค้า ค่าบรรทุก รายได้จากดอกเบี้ย

# ปัจจัยความเสี่ยง

ปัจจัยความเสี่ยงที่อาจส่งผลกระทบต่อการดำเนินธุรกิจ สถานะการเงิน และผลประกอบการของบริษัท สามารถจำแนกได้ดังนี้

## 1. ความเสี่ยงจากการพึ่งพาโรงงานผู้ผลิตวัตถุดิบรายใหญ่

ในปี 2559 บริษัทได้มีการสั่งซื้อเหล็กแผ่นรีดร้อนชนิดม้วน (HRC) จากทั้งโรงงานผู้ผลิตภายในประเทศ ผู้ค้าภายในประเทศ และต่างประเทศ โดยการซื้อสินค้าจากผู้ผลิตภายในประเทศนั้น บริษัทได้ซื้อสินค้าจากบริษัท สหวิริยาสตีลอินดัสตรี จำกัด (มหาชน) บริษัท จี เจ สตีล จำกัด (มหาชน) และ บริษัท จี สตีล จำกัด (มหาชน) คิดเป็นมูลค่ารวมทั้งสิ้นร้อยละ 51.33 ของปริมาณการสั่งซื้อทั้งหมด เมื่อเทียบกับปริมาณการสั่งซื้อในปี 2558 คิดเป็นร้อยละ 52.40 ของปริมาณการสั่งซื้อทั้งหมด ในด้านการสั่งซื้อสินค้าจากต่างประเทศในปี 2559 และปี 2558 บริษัทมีปริมาณการสั่งซื้อจากต่างประเทศคิดเป็นร้อยละ 8.64 และ ร้อยละ 2.87 ของปริมาณการสั่งซื้อทั้งหมดตามลำดับ นอกจากนี้ ในปี 2559 บริษัทยังมียอดการสั่งซื้อสินค้าโครงสร้างเหล็กรูปพรรณจาก บริษัท เหล็กสยามยามาโตะ จำกัด ซึ่งเป็นโรงงานผู้ผลิตโครงสร้างเหล็กรูปพรรณรายใหญ่ที่สุดในประเทศ คิดเป็นมูลค่าร้อยละ 11.60 ของปริมาณการสั่งซื้อทั้งหมด และในปี 2558 คิดเป็น ร้อยละ 10.96 ของปริมาณการสั่งซื้อทั้งหมด

จากข้อจำกัดของการมีผู้ผลิตเหล็กแผ่นรีดร้อนชนิดม้วน ซึ่งมีอยู่เพียง 3 รายในประเทศ ประกอบกับมาตรการทางภาษีตอบโต้การทุ่มตลาด (Anti dumping) และกมการค้าต่างประเทศ ได้ออกประกาศ เรื่อง เปิดการไต่สวนการนำเข้าสินค้าเหล็กแผ่นรีดร้อนเจืออื่นๆ ชนิดเป็นม้วนและไม่เป็นม้วนที่เพิ่มขึ้น (Safeguard) ยังคงเป็นอุปสรรคในการนำเข้า ซึ่งจะทำให้บริษัท มีความเสี่ยงจากการพึ่งพาผู้ผลิตเหล็กรายใหญ่มากเกินไป หากผู้ผลิตไม่สามารถจัดส่งสินค้าได้ตามกำหนด หรือผู้ผลิตต้องหยุดการผลิตไม่ว่าด้วยเหตุใดก็ตาม บริษัทอาจประสบปัญหาขาดแคลนวัตถุดิบ และไม่สามารถจัดหาวัตถุดิบจากแหล่งอื่นเข้ามาทดแทนได้

อย่างไรก็ตามบริษัทมีนโยบายในการรักษาระดับปริมาณสินค้าคงคลังให้อยู่ในระดับ 30 วัน ถึง 60 วัน ประกอบกับวางแผนสั่งซื้อวัตถุดิบล่วงหน้าประมาณ 30 วัน ถึง 60 วัน โดยร่วมมือกับผู้ผลิตในการแลกเปลี่ยนข้อมูลสินค้าตามความต้องการของลูกค้าและร่วมกันทำการตลาดอย่างต่อเนื่องเพื่อให้ผู้ผลิตสามารถวางแผนการผลิตได้อย่างคล่องตัว นอกจากนี้ บริษัทยังมีนโยบายให้ความสัมพันธ์ที่ดีกับผู้ผลิตทุกรายรวมทั้งตัวแทนจำหน่ายอื่นๆ ภายในประเทศของโรงงานผู้ผลิตรวมถึงผู้ผลิตในต่างประเทศ ซึ่งจะช่วยเป็นแหล่งสำรองและสร้างความมั่นคงทางด้านวัตถุดิบได้ดี

## 2. ความเสี่ยงเกี่ยวกับผลกระทบจากมาตรการคุ้มครองโรงงานผู้ผลิตในประเทศจากการทุ่มตลาดเหล็ก

จากมาตรการเรียกเก็บอากรตอบโต้การทุ่มตลาด (Anti dumping) ซึ่งออกโดยคณะกรรมการพิจารณาการทุ่มตลาด และการอุดหนุน กระทรวงพาณิชย์ ที่เรียกเก็บภาษีอากรในอัตราสูงสำหรับการนำเข้าเหล็กแผ่นรีดร้อนชนิดม้วนและไม่เป็นม้วนจาก 19 ประเทศ ประกอบกับกมการค้าต่างประเทศ ได้ออกมาตรการปกป้องจากการนำเข้าสินค้าเหล็กแผ่นรีดร้อน (Safe-guard) ส่งผลให้ต้นทุนการนำเข้าสินค้าเหล็กจากกลุ่มประเทศดังกล่าวสูงกว่าการซื้อจากผู้ผลิตในประเทศ เป็นผลให้ผู้บริโภคในประเทศลดการนำเข้าและหันมาใช้เหล็กที่ผลิตในประเทศมากขึ้น ซึ่งอาจก่อให้เกิดภาวะการขาดแคลนวัตถุดิบเหล็กได้ หากโรงงานผู้ผลิตเหล็กในประเทศไม่สามารถผลิตเหล็กได้ตามคุณสมบัติหรือเพียงพอต่อความต้องการ

บริษัทยังคงใช้นโยบายการรักษาระดับปริมาณสินค้าคงคลังให้อยู่ในระดับ 30 วัน ถึง 60 วัน ประกอบกับการวางแผนการสั่งซื้อวัตถุดิบล่วงหน้าประมาณ 30 วัน ถึง 60 วัน ทำให้สามารถลดผลกระทบจากมาตรการดังกล่าวได้ในระดับหนึ่ง

## 3. ความเสี่ยงจากการผันผวนของราคาเหล็กแผ่นรีดร้อนชนิดม้วน (HRC)

ในปี 2559 บริษัทมีรายได้รวมจากการจำหน่ายและแปรรูปผลิตภัณฑ์จากเหล็กแผ่นรีดร้อนชนิดม้วนคิดเป็น ร้อยละ 73.46 ของรายได้จากการขายทั้งหมด ในขณะที่ในปี 2558 คิดเป็นร้อยละ 69.66 ของรายได้จากการขายทั้งหมด บริษัทซื้อเหล็กแผ่นรีดร้อนชนิดม้วนจากผู้ผลิตภายในประเทศร้อยละ 86.86 ในปี 2559 และร้อยละ 95.27 ในปี 2558 ของยอดซื้อเหล็กแผ่นรีดร้อนชนิดม้วนทั้งหมด ดังนั้นความผันผวนของราคาเหล็กแผ่นรีดร้อนชนิดม้วนในประเทศย่อมส่งผลกระทบต่อต้นทุนราคาผลิตภัณฑ์ และการบริหารจัดการสินค้าคงคลังของบริษัท การเคลื่อนไหวของราคาเหล็กแผ่นรีดร้อนในประเทศจะมีการเปลี่ยนแปลงและแปรผันตามราคาของเหล็กแผ่นรีดร้อนในต่างประเทศ

บริษัทได้พยายามลดผลกระทบจากความผันผวนของราคาโดยใช้นโยบายกำหนดราคาขายให้มุ่งเน้นการรักษาส่วนต่างกำไร และบริษัทยังได้มีการติดตามราคาวัตถุดิบอย่างใกล้ชิดเพื่อประเมินสถานการณ์และแนวโน้มของราคาวัตถุดิบ เพื่อนำมาประกอบการพิจารณาตัดสินใจในการสั่งซื้อและบริหารจัดการปริมาณวัตถุดิบคงคลังซึ่งเป็นต้นทุนหลักของบริษัทให้มีความเหมาะสม

#### 4. ความเสี่ยงจากการให้สินเชื่อลูกค้า

ณ วันที่ 31 ธันวาคม 2559 บริษัทมีลูกหนี้การค้าสุทธิทั้งหมด เท่ากับ 1,927.45 ล้านบาท ซึ่งคิดเป็นร้อยละ 15.46 ของยอดขาย ระยะเวลาการเก็บหนี้เฉลี่ยในปี 2559 เท่ากับ 53 วัน และ บริษัทมีลูกหนี้ที่มีอายุน้อยกว่า 3 เดือน เป็นมูลค่า 1,915.46 ล้านบาท คิดเป็นร้อยละ 99.38 ของลูกหนี้สุทธิ บริษัทอาจมีความเสี่ยงในการเรียกเก็บชำระหนี้จากลูกหนี้การค้า ซึ่งถ้าลูกหนี้การค้าของบริษัทมีปัญหาในการดำเนินงานก็อาจจะส่งผลกระทบต่อผลกำไรและฐานะการเงินของบริษัทได้

บริษัทมีการติดตามคุณภาพลูกหนี้อย่างสม่ำเสมอ และมีนโยบายในการตั้งค่าเผื่อหนี้สงสัยจะสูญเมื่อมีลูกหนี้ที่ไม่มีหลักประกันรายได้ ค้างชำระเกิน 180 วัน หรือ บริษัทจะตั้งค่าเผื่อหนี้สงสัยจะสูญเมื่อพบว่าลูกหนี้ อาจจะมีปัญหาในการชำระไม่ว่าลูกหนี้รายนั้นจะเกินกำหนดชำระไม่ถึง 180 วัน หรือไม่ก็ตาม นอกจากนี้ บริษัทได้ให้ความสำคัญในการพิจารณาการให้เครดิตทางการค้ากับลูกหนี้อย่างเข้มงวด โดยจัดให้มีคณะกรรมการสินเชื่อ ประกอบด้วยผู้บริหารจากฝ่ายต่างๆ ร่วมพิจารณาการให้เครดิตกับลูกหนี้ที่มีความสัมพันธ์ทางการค้าติดต่อกันมาเป็นระยะเวลาพอสมควร หรือบริษัทจะขอให้มีการมีเครื่องมือป้องกันความเสี่ยงทางการเงิน อาทิเช่น หนังสือสัญญาค้ำประกันจากทางธนาคาร ตัวสัญญาใช้เงินที่มีอาวัล หรือ เลตเตอร์ออฟเครดิต เป็นต้น เพื่อให้สามารถบริหารความเสี่ยงและมั่นใจได้ว่าจะไม่มีความเสี่ยงต่อเงินทุนหมุนเวียนของบริษัท นอกจากนี้ บริษัทมีฐานลูกหนี้กระจายตัวและมีจำนวนมากราย ซึ่งบริษัทไม่ได้ยึดติดกับฐานลูกหนี้การค้ากลุ่มใดกลุ่มหนึ่ง

#### 5. ความเสี่ยงจากอัตราดอกเบี้ย

ณ วันที่ 31 ธันวาคม 2559 บริษัทมีหนี้สินที่เกิดจากการกู้ยืมทั้งหมดเป็นหนี้สินระยะสั้นจากสถาบันการเงิน จำนวน 2,844.25 ล้านบาท คิดเป็นร้อยละ 87.63 ของหนี้สินรวม การกู้ยืมของบริษัทส่วนใหญ่ประกอบด้วยเงินกู้ระยะสั้นในรูปแบบตัวสัญญาใช้เงิน สัญญาทรัสต์รีซีที และเลตเตอร์ออฟเครดิต เพื่อใช้เป็นเงินทุนหมุนเวียนในการสั่งซื้อสินค้าจากโรงงานผู้ผลิต ซึ่งจะมีอายุของการชำระหนี้มากกว่าการรับชำระหนี้ของลูกหนี้การค้าของบริษัท

การเปลี่ยนแปลงของภาวะอัตราดอกเบี้ยในตลาด อาจส่งผลต่อค่าใช้จ่ายด้านดอกเบี้ยและผลการดำเนินงานของบริษัท อย่างไรก็ตามค่าใช้จ่ายด้านดอกเบี้ยในปี 2559 คิดเป็นร้อยละ 0.39 ของยอดขาย ในขณะที่ปี 2558 เท่ากับร้อยละ 0.51 ของยอดขาย และความสามารถในการจ่ายดอกเบี้ยของปี 2559 คิดเป็น 24.49 เท่า เมื่อคิดจากกำไรจากการดำเนินงานก่อนดอกเบี้ยจ่ายและภาษี ในขณะที่อัตราดังกล่าวเท่ากับ 7.79 เท่า ในปี 2558

#### 6. ความเสี่ยงจากอัตราแลกเปลี่ยน

ในปี 2559 และ ปี 2558 บริษัทมีมูลค่าการสั่งซื้อสินค้าจากต่างประเทศประมาณร้อยละ 8.64 และ ร้อยละ 2.87 ของมูลค่าการสั่งซื้อทั้งหมด ตามลำดับ โดยเป็นการสั่งซื้อในเงินสกุลดอลลาร์สหรัฐ จึงทำให้บริษัทมีความเสี่ยงจากการผันผวนของอัตราแลกเปลี่ยน ที่ผ่านมามีบริษัทได้ลดผลกระทบจากความเสี่ยงของอัตราแลกเปลี่ยน โดยการทำสัญญาซื้อขายเงินตราต่างประเทศล่วงหน้า (Forward contract) หรือ แปลงหนี้ค่าสินค้าเป็นเงินสกุลบาท หรือชำระหนี้ก่อนกำหนด โดยพิจารณาตามความเหมาะสมของกระแสเงินสดและสถานการณ์ในขณะนั้นๆ

ในอนาคต บริษัทคาดว่าจะยังคงต้องสั่งซื้อสินค้าจากต่างประเทศบ้างต่อไป ดังนั้น บริษัทจะยังคงรักษานโยบายลดผลกระทบจากความเสี่ยงในอัตราแลกเปลี่ยนโดยวิธีดังกล่าวต่อไปตามความเหมาะสมของสถานการณ์ในขณะนั้นๆ

#### 7. ความเสี่ยงจากภัยธรรมชาติ

ภัยธรรมชาติเป็นเหตุการณ์ที่อาจเกิดขึ้นโดยไม่สามารถคาดการณ์ได้ล่วงหน้า จากสถานการณ์มหาอุทกภัยในปี 2554 ที่ผ่านมามีได้ส่งผลกระทบต่อการผลิต และการขนส่งของโรงงานและศูนย์กระจายสินค้าวงน้อย ทำให้ไม่สามารถเปิดดำเนินการได้ตามปกติ บริษัทจึงได้ดำเนินการป้องกันความเสี่ยง โดยการทำประกันภัยคุ้มครองความเสี่ยงทุกชนิด โดยมีข้อจำกัดด้านความคุ้มครองภัยจากน้ำท่วม อย่างไรก็ตามบริษัทได้กำหนดแผนการป้องกันความเสี่ยงจากเหตุการณ์อุทกภัยโดยได้ดำเนินการจัดทำแผนคอนกรีตทั้งแบบถาวรและเคลื่อนย้ายได้โดยรอบโรงงานและรอบอาคารโรงงานเสร็จสมบูรณ์พร้อมจัดเตรียมระบบการระบายน้ำแบบรวมศูนย์ เครื่องมือและอุปกรณ์เพื่อป้องกันน้ำเข้าท่วมในโรงงานหากเกิดภัยขึ้นอีกในอนาคต

# โครงสร้างการจัดการ

โครงสร้างองค์กร ณ วันที่ 31 ธันวาคม 2559

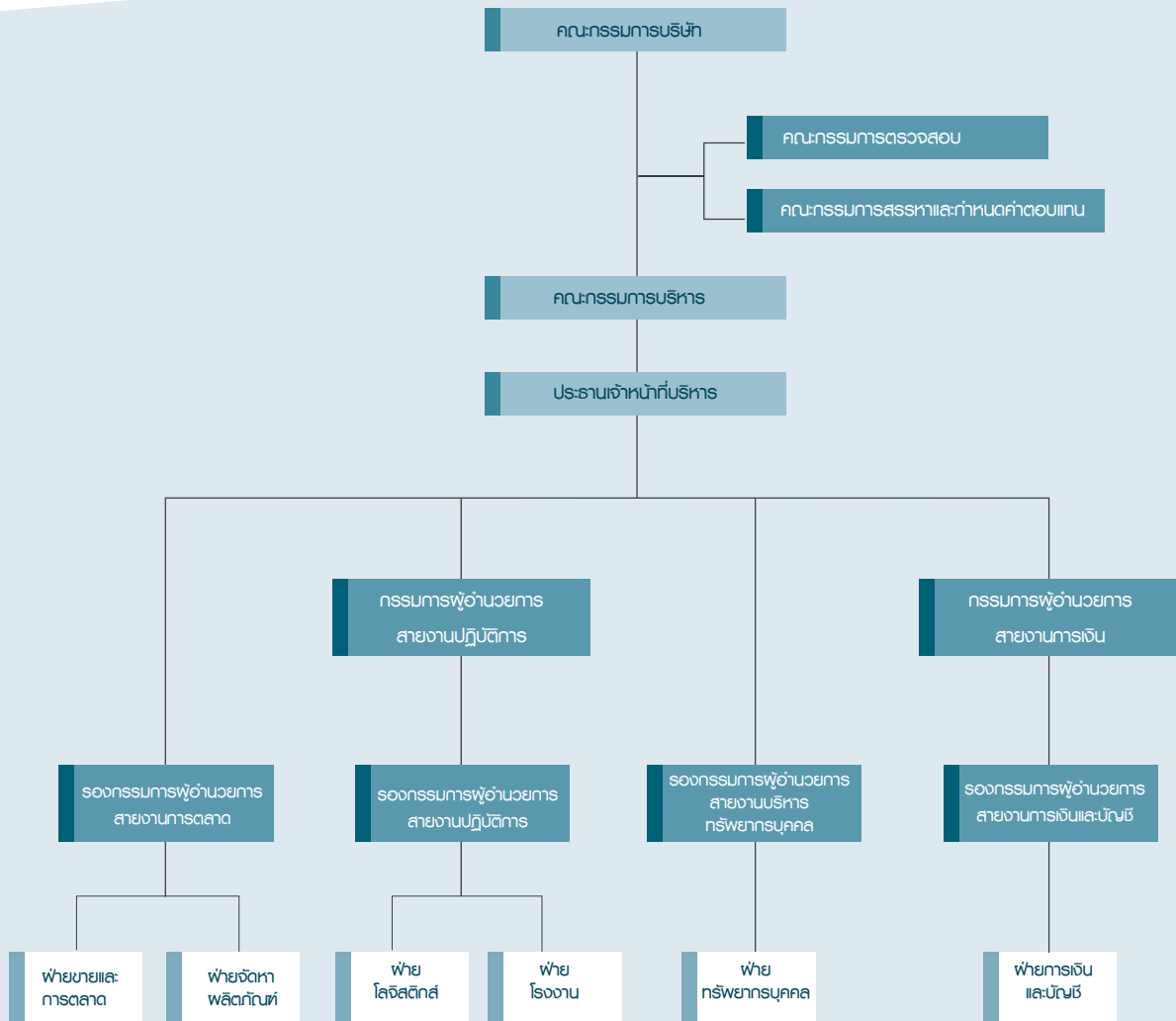

## คณะกรรมการบริษัท

ณ วันที่ 31 ธันวาคม 2559 ประกอบด้วยกรรมการจำนวน 7 ท่าน ดังนี้

ชื่อ - นามสกุล	ตำแหน่ง
1. นายชัย จรุงธนาภิบาล	ประธานกรรมการ และกรรมการอิสระ
2. นายสุรชัย ธรรมสารสมบัติ	กรรมการ
3. นายไพศาล ธรรมสารสมบัติ	กรรมการ
4. นายคมสัน ธรรมสารสมบัติ	กรรมการ
5. นายสมเจตน์ ตีระธารทิพย์	กรรมการ
6. นางรัตนวลี กอสนาน	กรรมการอิสระ
7. นายเอนก ปิ่นวนิชย์กุล	กรรมการอิสระ

## กรรมาการผู้มีอำนาจลงนามผูกพันบริษัท

1. นายไพศาล ธรรมสารสมบัติ
2. นายคมสัน ธรรมสารสมบัติ
3. นายสมเจตน์ ตริธราทิพย์

กรรมการสองในสามคนนี้ ลงลายมือชื่อร่วมกันและประทับตรา  
สำคัญของบริษัท

## ขอบเขต หน้าที่ และความรับผิดชอบของคณะกรรมการ บริษัท

คณะกรรมการบริษัทมีอำนาจ หน้าที่ และความรับผิดชอบ  
ในการจัดการบริษัท ให้เป็นไปตามกฎหมาย วัตถุประสงค์ และ  
ข้อบังคับ ตลอดจนมติของที่ประชุมผู้ถือหุ้นที่ชอบด้วยกฎหมาย  
ด้วยความซื่อสัตย์สุจริตและระมัดระวัง รักษาผลประโยชน์ของ  
บริษัท เว้นแต่ในเรื่องที่ต้องได้รับอนุมัติจากที่ประชุมผู้ถือหุ้น  
ก่อนดำเนินการ เช่น เรื่องที่กฎหมายกำหนดให้ต้องได้รับมติที่  
ประชุมผู้ถือหุ้น การทำรายการเกี่ยวโยงกัน และการซื้อหรือขาย  
สินทรัพย์ที่สำคัญตามกฎหมายเกณฑ์ของตลาดหลักทรัพย์แห่ง  
ประเทศไทย หรือตามที่หน่วยงานราชการอื่นๆกำหนด เป็นต้น  
ทั้งนี้ คณะกรรมการบริษัทอาจมอบหมายให้กรรมการคนหนึ่ง  
หรือบุคคลอื่นไปปฏิบัติกรอย่างหนึ่งอย่างใดแทนคณะ  
กรรมการบริษัทก็ได้ โดยปัจจุบันคณะกรรมการบริษัทมีขอบเขต  
หน้าที่ และความรับผิดชอบ สรุปได้ดังนี้

1. จัดให้มีการประชุมผู้ถือหุ้นเป็นการประชุมสามัญ  
ประจำปี ภายใน 4 เดือนนับแต่วันสิ้นสุดรอบระยะเวลา  
บัญชีของบริษัท
2. จัดให้มีการประชุมคณะกรรมการบริษัทอย่างน้อย  
3 เดือนต่อครั้ง
3. จัดให้มีการทำงบการเงินของบริษัท ณ วันสิ้นสุดรอบ  
ระยะเวลาบัญชีของบริษัท ซึ่งผู้สอบบัญชีตรวจสอบ  
แล้วและนำเสนอต่อที่ประชุมผู้ถือหุ้นเพื่อพิจารณาและ  
อนุมัติ
4. คณะกรรมการบริษัทอาจมอบอำนาจให้กรรมการ  
คนหนึ่งหรือหลายคน หรือบุคคลอื่นใดไปปฏิบัติกรอย่าง  
หนึ่งอย่างใดแทนคณะกรรมการบริษัทได้ โดยอยู่ภายใต้  
การควบคุมของคณะกรรมการบริษัท หรืออาจ  
มอบอำนาจเพื่อให้บุคคลดังกล่าวมีอำนาจตามที่  
คณะกรรมการบริษัทเห็นสมควรและภายในระยะเวลาที่  
คณะกรรมการบริษัทเห็นสมควร ซึ่งคณะกรรมการ

บริษัทอาจยกเลิกเพิกถอนเปลี่ยนแปลงหรือแก้ไขบุคคล  
ที่ได้รับมอบอำนาจหรืออำนาจนั้นๆได้เมื่อเห็นสมควร  
ทั้งนี้ คณะกรรมการบริษัทอาจมอบอำนาจให้  
คณะกรรมการบริหารมีอำนาจหน้าที่ในการปฏิบัติงาน  
ต่างๆ โดยมีรายละเอียดการมอบอำนาจตามขอบเขต  
อำนาจหน้าที่ของคณะกรรมการบริหาร ซึ่งการมอบ  
อำนาจนั้นต้องไม่มีลักษณะเป็นการมอบอำนาจที่ทำให้  
คณะกรรมการบริหารสามารถพิจารณาและอนุมัติ  
รายการที่ตนหรือบุคคลที่อาจมีส่วนได้เสียหรือมี  
ความขัดแย้งทางผลประโยชน์อื่นใดที่ทำกับบริษัทหรือ  
บริษัทย่อย ยกเว้นเป็นการอนุมัติรายการที่เป็นไปตาม  
นโยบายและหลักเกณฑ์ที่คณะกรรมการบริษัท  
พิจารณาและอนุมัติไว้แล้ว

5. กำหนดเป้าหมาย แนวทาง นโยบาย แผนงาน และ  
งบประมาณของบริษัท ควบคุมกำกับดูแลการบริหาร  
และการจัดการของคณะกรรมการบริษัทให้เป็นไปตาม  
นโยบายที่ได้รับมอบหมาย เว้นแต่ในเรื่องดังต่อไปนี้ที่  
คณะกรรมการบริษัทต้องได้รับมติอนุมัติจากที่ประชุม  
ผู้ถือหุ้นก่อนการดำเนินการ อันได้แก่ เรื่องที่กฎหมาย  
กำหนดให้ต้องได้รับมติอนุมัติจากที่ประชุม ผู้ถือหุ้น  
เช่น การเพิ่มทุน การลดทุน การออกหุ้นกู้ การขายหรือ  
โอนกิจการของบริษัททั้งหมดหรือบางส่วนที่สำคัญให้  
แก่บุคคลอื่น หรือการซื้อหรือรับโอนกิจการของบริษัท  
อื่นมาเป็นของบริษัท การแก้ไขหนังสือบริคณห์สนธิหรือ  
ข้อบังคับของบริษัท เป็นต้น นอกจากนี้ คณะกรรมการ  
บริษัทยังมีขอบเขต หน้าที่ในการกำกับดูแลให้บริษัท  
ปฏิบัติตามกฎหมายว่าด้วยหลักทรัพย์และ  
ตลาดหลักทรัพย์ และข้อกำหนดของตลาดหลักทรัพย์  
อาทิเช่น การทำรายการที่เกี่ยวข้องกัน การรายงานการ  
มีส่วนได้เสียของกรรมการ ผู้บริหาร และบุคคลที่  
เกี่ยวข้อง และการซื้อหรือขายทรัพย์สินที่สำคัญตาม  
กฎหมายที่เกี่ยวข้อกับธุรกิจของบริษัท
6. พิจารณาโครงสร้างการบริหารงาน แต่งตั้งคณะ  
กรรมการบริหาร กรรมการผู้ช่วยกรรมการ และคณะ  
กรรมการอื่นตามความเหมาะสม
7. ติดตามผลการดำเนินงานให้เป็นไปตามแผนงานและงบ  
ประมาณอย่างต่อเนื่อง

8. กรรมการจะต้องไม่ประกอบกิจการอันมีสภาพอย่างเดียวกัน และเป็นการแข่งขันกับกิจการของบริษัท หรือเข้าเป็นหุ้นส่วนในห้างหุ้นส่วนสามัญ หรือเป็นหุ้นส่วนไม่จำกัดความรับผิดในห้างหุ้นส่วนจำกัด หรือเป็นกรรมการของบริษัทเอกชน หรือบริษัทอื่นที่ประกอบกิจการอันมีสภาพอย่างเดียวกัน และเป็นการแข่งขันกับกิจการของบริษัท ไม่ว่าจะทำเพื่อประโยชน์ส่วนตนหรือ

เพื่อประโยชน์ผู้อื่น เว้นแต่จะได้แจ้งให้ที่ประชุมผู้ถือหุ้นทราบก่อนที่จะมีมติแต่งตั้ง

9. กรรมการต้องแจ้งให้บริษัททราบโดยไม่ชักช้าหากมีส่วนได้เสียไม่ว่าโดยตรงหรือโดยอ้อมในสัญญาที่บริษัททำขึ้น หรือมีการเปลี่ยนแปลงจำนวนการถือหุ้นหรือหุ้นกู้ในบริษัท หรือบริษัทในเครือ

การประชุมคณะกรรมการบริษัทในปี 2559 มีจำนวนทั้งหมด 4 ครั้ง โดยมีกรรมการเข้าร่วมตามรายละเอียด ดังต่อไปนี้

ชื่อ - นามสกุล	ตำแหน่ง	จำนวนครั้งที่เข้าร่วมประชุม/การประชุมทั้งหมด (ครั้ง)
1. นายชัย จรุงธนาภิบาล	ประธานกรรมการ และกรรมการอิสระ	4 / 4
2. นายสุรย์ ธรรมสารสมบัติ	กรรมการ	4 / 4
3. นายไพศาล ธรรมสารสมบัติ	กรรมการ	4 / 4
4. นายคมสัน ธรรมสารสมบัติ	กรรมการ	4 / 4
5. นายสมเจตน์ ตริธรรทิพย์	กรรมการ และเลขานุการบริษัท	4 / 4
6. นางรัตนวลี กอสนาน	กรรมการอิสระ	4 / 4
7. นายเอนก ปิ่นวนิชย์กุล	กรรมการอิสระ	4 / 4

## คณะกรรมการบริหาร

ณ วันที่ 31 ธันวาคม 2559 ประกอบด้วยกรรมการบริหาร จำนวน 3 ท่าน ดังนี้

ชื่อ - นามสกุล	ตำแหน่ง
1. นายไพศาล ธรรมสารสมบัติ	ประธานกรรมการบริหาร
2. นายคมสัน ธรรมสารสมบัติ	กรรมการบริหาร
3. นายสมเจตน์ ตริธรรทิพย์	กรรมการบริหาร

## ขอบเขต หน้าที่ และความรับผิดชอบของคณะกรรมการบริหาร

คณะกรรมการบริหารมีขอบเขต หน้าที่และความรับผิดชอบการบริหารงานในเรื่องเกี่ยวกับการดำเนินงานตามปกติธุระและงานบริหารของบริษัท กำหนดนโยบาย แผนธุรกิจ งบประมาณ โครงสร้างการบริหารงาน และอำนาจการบริหารต่างๆ ของบริษัท หลักเกณฑ์ในการดำเนินธุรกิจให้สอดคล้องกับสภาพเศรษฐกิจ เพื่อเสนอให้ที่ประชุมคณะกรรมการบริษัทพิจารณาอนุมัติ และ/หรือให้ความเห็นชอบ รวมถึงการตรวจสอบและติดตามผลการดำเนินงานของบริษัทตามนโยบายที่กำหนด โดยปัจจุบันคณะกรรมการบริหาร มีขอบเขต หน้าที่ และความรับผิดชอบ สรุปได้ดังนี้

- พิจารณาเรื่องการจัดสรรงบประมาณประจำปีตามที่ฝ่ายจัดการเสนอก่อนที่จะนำเสนอให้คณะกรรมการบริษัทพิจารณาอนุมัติ ทั้งนี้ ให้รวมถึงการพิจารณาและอนุมัติการเปลี่ยนแปลงและเพิ่มเติมงบประมาณรายจ่ายประจำปีในระหว่างที่ไม่มีที่ประชุมคณะกรรมการบริษัทในกรณีเร่งด่วน และให้นำเสนอคณะกรรมการบริษัท เพื่อทราบในที่ประชุมคราวต่อไป
- อนุมัติการซื้อขายสินค้าอันเป็นปกติธุระของบริษัท ในวงเงินไม่เกิน 500 ล้านบาท



3. อนุมัติค่าใช้จ่ายในการซื้อทรัพย์สินอันมีลักษณะเป็นการลงทุนนอกเหนือจากที่ระบุไว้ในงบประมาณประจำปี ในวงเงินไม่เกิน 50 ล้านบาท
4. อนุมัติการใช้จ่ายเงินลงทุนที่สำคัญที่ได้กำหนดไว้ในงบประมาณรายจ่ายประจำปีตามที่จะได้รับมอบหมายจากคณะกรรมการบริษัท หรือตามที่คณะกรรมการบริษัทได้เคยมีมติอนุมัติในหลักการไว้แล้ว
5. เป็นคณะที่ปรึกษาฝ่ายจัดการในเรื่องเกี่ยวกับนโยบายด้านการเงิน การลงทุน การตลาด การบริหารทรัพยากรบุคคล และด้านการปฏิบัติการอื่นๆ
6. จัดสรรเงินบำเหน็จรางวัลซึ่งได้รับอนุมัติจากคณะกรรมการบริษัทแล้ว ให้แก่พนักงานหรือลูกจ้างของบริษัทหรือบุคคลใดๆ ที่กระทำกิจการให้บริษัท

7. ควบคุมดูแลการดำเนินการและ/หรือบริหารงานประจำวันของบริษัท

ทั้งนี้ อำนาจของคณะกรรมการบริหารจะไม่รวมถึงการอนุมัติรายการใดที่อาจมีความขัดแย้ง หรือรายการใดที่คณะกรรมการบริหาร หรือบุคคลที่เกี่ยวข้องกับผู้บริหาร มีส่วนได้เสียหรือผลประโยชน์ในลักษณะอื่นใดขัดแย้งกับบริษัทหรือบริษัทย่อย (ถ้ามี) ตามกฎเกณฑ์ของตลาดหลักทรัพย์แห่งประเทศไทย ซึ่งการอนุมัติรายการในลักษณะดังกล่าวจะต้องเสนอต่อที่ประชุมคณะกรรมการบริษัท และ/หรือที่ประชุมผู้ถือหุ้นเพื่อพิจารณาและอนุมัติรายการดังกล่าวตามที่ขอบังคับของบริษัทหรือกฎหมายที่เกี่ยวข้องกำหนด เว้นแต่เป็นการอนุมัติรายการที่เป็นลักษณะการดำเนินธุรกรรมการค้าปกติทั่วไปของบริษัทที่คณะกรรมการบริษัทกำหนดหลักเกณฑ์การพิจารณาไว้ชัดเจนแล้ว

## คณะกรรมการตรวจสอบ

ณ วันที่ 31 ธันวาคม 2559 ประกอบด้วยกรรมการตรวจสอบผู้ทรงคุณวุฒิ จำนวน 3 ท่าน ดังนี้

ชื่อ - นามสกุล	ตำแหน่ง
1. นายชัย จรุงธนาภิบาล	ประธานกรรมการตรวจสอบ
2. นางรัตนาวลี กอสนาน	กรรมการตรวจสอบ
3. นายเอนก ปิ่นวนิชย์กุล	กรรมการตรวจสอบ

### ขอบเขต หน้าที่ และความรับผิดชอบของคณะกรรมการตรวจสอบ

คณะกรรมการตรวจสอบมีขอบเขต อำนาจ หน้าที่ และความรับผิดชอบตามที่ได้รับมอบหมายจากคณะกรรมการบริษัท รวมทั้งการรายงานต่อคณะกรรมการบริษัท สรุปได้ดังนี้

1. สอบทานให้บริษัทมีการรายงานทางการเงินอย่างถูกต้องและเพียงพอ
2. สอบทานให้บริษัทมีระบบการควบคุมภายใน (Internal Control) และระบบการตรวจสอบภายใน (Internal Audit) ที่เหมาะสมและมีประสิทธิผล และพิจารณาความเป็นอิสระของหน่วยงานตรวจสอบภายใน ตลอดจนให้ความเห็นชอบในการพิจารณาแต่งตั้ง โยกย้าย เลิกจ้างหัวหน้าหน่วยงานตรวจสอบภายในหรือหน่วยงานอื่นใดที่รับผิดชอบเกี่ยวกับการตรวจสอบภายใน
3. สอบทานให้บริษัทปฏิบัติตามกฎหมายว่าด้วยหลักทรัพย์และตลาดหลักทรัพย์ ข้อกำหนดของตลาดหลักทรัพย์ และกฎหมายที่เกี่ยวข้องกับธุรกิจของบริษัท
4. พิจารณา คัดเลือก เสนอแต่งตั้ง ถอดถอน บุคคลซึ่งมีความเป็นอิสระเพื่อทำหน้าที่เป็นผู้สอบบัญชีของบริษัท และเสนอคำตอบแทนของบุคคลดังกล่าว รวมทั้งเข้าร่วมประชุมกับผู้สอบบัญชีโดยไม่มีฝ่ายจัดการเข้าร่วมประชุมด้วย อย่างน้อยปีละ 1 ครั้ง
5. พิจารณารายการที่เกี่ยวข้องกันหรือรายการที่อาจมีความขัดแย้งทางผลประโยชน์ให้เป็นไปตามกฎหมาย และข้อกำหนดของตลาดหลักทรัพย์ ทั้งนี้เพื่อให้มั่นใจว่ารายการดังกล่าวสมเหตุสมผลและเป็นประโยชน์สูงสุดต่อบริษัท

6. จัดทำรายงานของคณะกรรมการตรวจสอบ โดยเปิดเผยไว้ในรายงานประจำปีของบริษัท ซึ่งรายงานดังกล่าวต้องลงนาม โดยประธานคณะกรรมการตรวจสอบและต้องประกอบด้วยข้อมูลอย่างน้อย ดังต่อไปนี้

6.1 ความเห็นเกี่ยวกับความถูกต้อง ครบถ้วน เป็นที่เชื่อถือได้ของรายงานทางการเงินของบริษัท

6.2 ความเห็นเกี่ยวกับความเพียงพอของระบบควบคุมภายในของบริษัท

6.3 ความเห็นเกี่ยวกับการปฏิบัติตามกฎหมายว่าด้วยหลักทรัพย์และตลาดหลักทรัพย์ ข้อกำหนดของตลาดหลักทรัพย์ หรือกฎหมายที่เกี่ยวข้องกับธุรกิจของบริษัท

6.4 ความเห็นเกี่ยวกับความเหมาะสมของผู้สอบบัญชี

6.5 ความเห็นเกี่ยวกับรายการที่อาจมีความขัดแย้งทางผลประโยชน์

6.6 จำนวนการประชุมคณะกรรมการตรวจสอบ และการเข้าร่วมประชุมของกรรมการตรวจสอบแต่ละท่าน

6.7 ความเห็นหรือข้อสังเกตโดยรวมที่คณะกรรมการตรวจสอบได้รับจากการปฏิบัติหน้าที่ตามกฎหมายบัตร (Charter)

6.8 รายการอื่นที่เห็นว่าผู้ถือหุ้นและผู้ลงทุนทั่วไปควรทราบ ภายใต้ขอบเขตหน้าที่และความรับผิดชอบที่ได้รับมอบหมายจากคณะกรรมการบริษัท

7. รายงานการดำเนินงานของคณะกรรมการตรวจสอบให้คณะกรรมการบริษัททราบเป็นประจำอย่างน้อยไตรมาสละ 1 ครั้ง

8. ปฏิบัติการอื่นใดตามที่คณะกรรมการของบริษัทมอบหมายด้วยความเห็นชอบจากคณะกรรมการตรวจสอบ

นอกจากนี้ คณะกรรมการบริษัทได้มีการกำหนดวาระการดำรงตำแหน่งของคณะกรรมการตรวจสอบไว้ ดังต่อไปนี้

ประธานกรรมการตรวจสอบ	3 ปี
กรรมการตรวจสอบ	3 ปี

ทั้งนี้ เมื่อครบวาระการดำรงตำแหน่งแล้ว ประธานกรรมการตรวจสอบและกรรมการตรวจสอบที่พ้นจากตำแหน่งตามวาระอาจได้รับการแต่งตั้งให้กลับเข้าดำรงตำแหน่งได้อีก

การประชุมคณะกรรมการตรวจสอบ ในปี 2559 มีจำนวนทั้งหมด 4 ครั้ง โดยมีกรรมการเข้าร่วมตามรายละเอียดดังต่อไปนี้

ชื่อ - นามสกุล	ตำแหน่ง	จำนวนครั้งที่เข้าร่วมประชุม/การประชุมทั้งหมด (ครั้ง)
1. นายชัย จรุงธนาภิบาล	ประธานกรรมการตรวจสอบ	4 / 4
2. นางรัตนวลี กอสนาน	กรรมการตรวจสอบ	4 / 4
3. นายเอนก ปิ่นวนิชย์กุล	กรรมการตรวจสอบ	4 / 4

#### คณะกรรมการสรรหาและกำหนดค่าตอบแทน

ณ วันที่ 31 ธันวาคม 2559 ประกอบด้วยกรรมการสรรหาและกำหนดค่าตอบแทน จำนวน 5 ท่าน ดังนี้

ชื่อ - นามสกุล	ตำแหน่ง
1. นายสุรย์ ธรรมสารสมบัติ	ประธานกรรมการสรรหาและกำหนดค่าตอบแทน
2. นายชัย จรุงธนาภิบาล	กรรมการสรรหาและกำหนดค่าตอบแทน
3. นางรัตนวลี กอสนาน	กรรมการสรรหาและกำหนดค่าตอบแทน
4. นายเอนก ปิ่นวนิชย์กุล	กรรมการสรรหาและกำหนดค่าตอบแทน
5. นายสมเจตน์ ตีร์ธารทิพย์	กรรมการสรรหาและกำหนดค่าตอบแทน

**ขอบเขต หน้าที่ และความรับผิดชอบของคณะกรรมการ  
สรรหาและกำหนดค่าตอบแทน**

1. พิจารณากำหนดนโยบาย หลักเกณฑ์ วิธีการในการ  
กำหนดค่าตอบแทนและกระบวนการในการสรรหา  
สำหรับกรรมการบริษัท กรรมการชดเชย และกรรมการ  
ผู้อำนวยการ
2. สรรหา คัดเลือก และเสนอบุคคลที่มีความเหมาะสม  
ตามหลักเกณฑ์ที่ได้กำหนดไว้ เพื่อทดแทนกรรมการ  
บริษัท กรรมการชดเชย หรือ กรรมการผู้อำนวยการ  
ที่พ้นจากตำแหน่งตามวาระหรือตำแหน่งที่ว่างลง หรือ  
ตามที่คณะกรรมการบริษัทหรือกฎหมายกำหนดขึ้นใหม่  
นำเสนอคณะกรรมการบริษัท และ/หรือ ที่ประชุม  
ผู้ถือหุ้นพิจารณาอนุมัติ

3. พิจารณากำหนดหลักเกณฑ์และกำหนดค่าตอบแทน  
คณะกรรมการบริษัท กรรมการชดเชย และกรรมการ  
ผู้อำนวยการ ทั้งที่เป็นตัวเงินและมีใช้ตัวเงิน เสนอต่อ  
คณะกรรมการบริษัทเพื่อให้ความเห็นชอบ และคณะ  
กรรมการบริษัทจะนำเสนอค่าตอบแทนของกรรมการ  
ทุกท่านรวมเป็นวงเงินในแต่ละปีให้ผู้ถือหุ้นพิจารณา  
อนุมัติต่อไป
4. ทบทวนความเหมาะสมของหลักเกณฑ์การจ่าย  
ค่าตอบแทนและการสรรหาที่ใช้อยู่ในปัจจุบัน
5. ปฏิบัติการอื่นใดตามที่คณะกรรมการบริษัทมอบหมาย

การประชุมคณะกรรมการสรรหาและกำหนดค่าตอบแทน ในปี 2559 มีจำนวนทั้งหมด 1 ครั้ง โดยมีกรรมการเข้าร่วมตามรายละเอียดดังต่อไปนี้

ชื่อ - นามสกุล	ตำแหน่ง	จำนวนครั้งที่เข้าร่วมประชุม / การประชุมทั้งหมด (ครั้ง)
1. นายสุวีย์ ธรสารสมบัติ	ประธานกรรมการสรรหาและกำหนดค่าตอบแทน	1 / 1
2. นายชัย จรุงธนาภิบาล	กรรมการสรรหาและกำหนดค่าตอบแทน	1 / 1
3. นางรัตนวลี กอสนาน	กรรมการสรรหาและกำหนดค่าตอบแทน	1 / 1
4. นายเอนก ปิ่นวนิชย์กุล	กรรมการสรรหาและกำหนดค่าตอบแทน	1 / 1
5. นายสมเจตน์ ตริธารทิพย์	กรรมการสรรหาและกำหนดค่าตอบแทน	1 / 1

**คณะผู้บริหาร**

ณ วันที่ 31 ธันวาคม 2559 ประกอบด้วยผู้บริหาร จำนวน 6 ท่าน ดังนี้

ชื่อ -นามสกุล	ตำแหน่ง
1. นายไพศาล ธรสารสมบัติ	ประธานเจ้าหน้าที่บริหาร
2. นายประवास สันตะวงค์	กรรมการผู้อำนวยการสายงานปฏิบัติการ
3. นายสมเจตน์ ตริธารทิพย์	กรรมการผู้อำนวยการสายงานการเงิน
4. นางสาวเพ็ชรจรัส เมษินทรีย์	รองกรรมการผู้อำนวยการสายงานการตลาด
5. นายคมสัน ธรสารสมบัติ	รองกรรมการผู้อำนวยการสายงานปฏิบัติการ
6. นางพัลลภา ธรสารสมบัติ	รองกรรมการผู้อำนวยการสายงานบริหารทรัพยากรบุคคล

## ขอบเขต หน้าที่ และความรับผิดชอบของประธานเจ้าหน้าที่บริหาร

ขอบเขต หน้าที่ และความรับผิดชอบของประธานเจ้าหน้าที่บริหาร ในการบริหารงานในเรื่องเกี่ยวกับการดำเนินงานตามปกติธุระและงานบริหารของบริษัท สรุปได้ดังนี้

1. ควบคุมดูแลการดำเนินงานและ/หรือบริหารงานประจำวันของบริษัท
2. ดำเนินการหรือปฏิบัติงานให้เป็นไปตามนโยบาย แผนงาน และงบประมาณที่ได้รับอนุมัติจากคณะกรรมการบริษัท และ/หรือ คณะกรรมการบริหารของบริษัท
3. เป็นผู้รับมอบอำนาจของบริษัท ในการบริหารกิจการของบริษัท ให้เป็นไปตามวัตถุประสงค์ ข้อบังคับ นโยบาย ระเบียบ ข้อกำหนด คำสั่ง มติที่ประชุมผู้ถือหุ้น และ/หรือ มติที่ประชุมคณะกรรมการบริษัท หรือ คณะกรรมการบริหาร ทุกประการ

## เลขานุการบริษัท

ณ วันที่ 31 ธันวาคม 2559

ชื่อ - นามสกุล	ตำแหน่ง
นายสมเจตน์ ตีรธารทิพย์	เลขานุการบริษัท

## ขอบเขต หน้าที่ และความรับผิดชอบของเลขานุการบริษัท

จัดการประชุมคณะกรรมการบริษัท คณะกรรมการชุดต่างๆ และการประชุมผู้ถือหุ้น รวมทั้งจัดทำรายงานการประชุมคณะกรรมการ รายงานการประชุมคณะกรรมการชุดต่างๆ รายงาน

ทั้งนี้ อำนาจของประธานเจ้าหน้าที่บริหาร จะไม่รวมถึงอำนาจในการอนุมัติรายการใดที่อาจมีความขัดแย้ง หรือรายการใดที่ประธานเจ้าหน้าที่บริหาร หรือบุคคลที่เกี่ยวข้องกับประธานเจ้าหน้าที่บริหาร มีส่วนได้ส่วนเสีย หรือผลประโยชน์ ในลักษณะอื่นใด ขัดแย้งกับบริษัท หรือบริษัทย่อย ตามกฎเกณฑ์ของตลาดหลักทรัพย์แห่งประเทศไทย ซึ่งการอนุมัติรายการในลักษณะดังกล่าวจะต้องเสนอต่อที่ประชุมคณะกรรมการบริษัทและ/หรือที่ประชุมผู้ถือหุ้นเพื่อพิจารณาและอนุมัติรายการดังกล่าวตามที่ข้อบังคับของบริษัท หรือกฎหมายที่เกี่ยวข้องกำหนด เว้นแต่เป็นการอนุมัติรายการที่เป็นลักษณะการดำเนินธุรกรรมการค้าปกติทั่วไปของบริษัท ที่คณะกรรมการบริษัทกำหนดหลักเกณฑ์การพิจารณาไว้ชัดเจนแล้ว

การประชุมผู้ถือหุ้น รายงานประจำปี ตลอดจนจัดเก็บเอกสารตามที่กฎหมายกำหนด พร้อมทั้งอำนวยความสะดวกให้บริษัท ปฏิบัติตามกฎหมาย ระเบียบ ข้อบังคับ และข้อกำหนด ตลาดหลักทรัพย์แห่งประเทศไทย

## ค่าตอบแทนของกรรมการและผู้บริหาร

คณะกรรมการสรรหาและกำหนดค่าตอบแทน เป็นผู้กำหนดหลักเกณฑ์และพิจารณาการขึ้นครองค่าตอบแทนของ กรรมการและผู้บริหาร โดยพิจารณาเทียบเคียงค่าตอบแทนที่อยู่ในระดับเดียวกับกลุ่มอุตสาหกรรมเดียวกันประกอบกับ ผลการดำเนินงานของบริษัท รวมถึงความเหมาะสมกับหน้าที่ ความรับผิดชอบของคณะกรรมการและผู้บริหาร โดยมี รายละเอียดของค่าตอบแทนดังนี้

### 1. ค่าตอบแทนกรรมการบริษัทและกรรมการชุดย่อย

ในการประชุมสามัญผู้ถือหุ้นประจำปี 2559 เมื่อวันที่ 1 เมษายน 2559 ที่ผ่านมา ที่ประชุมผู้ถือหุ้นมีมติอนุมัติ ค่าตอบแทนของคณะกรรมการบริษัทในวงเงิน 5,000,000 บาท

ซึ่งเป็นอัตราเดียวกันกับปี 2558 และเงินบำเหน็จจากผลการ ดำเนินงานในปี 2558 สำหรับกรรมการทั้งคณะเป็นจำนวนเงิน 2,400,000 บาท ซึ่งคณะกรรมการสรรหาและกำหนดค่าตอบแทน เป็นผู้จัดสรรให้สำหรับกรรมการทั้งคณะรวม 7 ท่าน โดยจัดสรร วงเงินค่าตอบแทนเป็น 2 ส่วน แบ่งเป็นวงเงินค่าตอบแทน 4,720,000 บาท และวงเงินเบี้ยประชุม 280,000 บาท จัดสรร วงเงินค่าตอบแทนให้ประธานกรรมการ : ประธานกรรมการสรรหา และกำหนดค่าตอบแทน กรรมการตรวจสอบ : กรรมการ ในอัตราส่วน 1.73 : 1.23 : 1.00 และค่าเบี้ยประชุมคณะ กรรมการบริษัท ครั้งละ 10,000 บาท สำหรับเงินบำเหน็จได้ จัดสรรให้ประธานกรรมการ : กรรมการ ในอัตราส่วน 1.25 : 1.00 โดยรายละเอียดของการจ่ายค่าตอบแทนดังกล่าว มีดังต่อไปนี้

ชื่อ - นามสกุล	ตำแหน่ง	ค่าตอบแทน (บาท)	ค่าเบี้ยประชุม (บาท)	ค่าบำเหน็จจาก ผลการดำเนินงานในปี 2558 (บาท)	รวม (บาท)
1. นายชัย จรุงธนาภิบาล	ประธานกรรมการ และ ประธานกรรมการตรวจสอบ	970,000	40,000	400,000	1,410,000
2. นายสุรย์ ธรรมสารสมบัติ	กรรมการ และประธาน กรรมการสรรหาและ กำหนดค่าตอบแทน	690,000	40,000	400,000	1,130,000
3. นายไพศาล ธรรมสารสมบัติ	กรรมการ	560,000	40,000	320,000	920,000
4. นายคมสัน ธรรมสารสมบัติ	กรรมการ	560,000	40,000	320,000	920,000
5. นายสมเจตน์ ตรีธารทิพย์	กรรมการ และกรรมการสรรหา และกำหนดค่าตอบแทน	560,000	40,000	320,000	920,000
6. นางรัตนาวัลี กอสนาน	กรรมการ กรรมการตรวจสอบ และกรรมการสรรหาและ กำหนดค่าตอบแทน	690,000	40,000	320,000	1,050,000
7. นายเอนก ปิโนวณิชย์กุล	กรรมการ กรรมการตรวจสอบ และกรรมการสรรหาและ กำหนดค่าตอบแทน	690,000	40,000	320,000	1,050,000
รวม		4,720,000	280,000	2,400,000	7,400,000

หมายเหตุ : กรรมการบริษัทและกรรมการชุดย่อยในตำแหน่งดังกล่าวไม่ได้รับสิทธิประโยชน์อื่น ๆ นอกเหนือจากค่าตอบแทนดังกล่าวข้างต้น

### 2. ค่าตอบแทนกรรมการบริหารและคณะผู้บริหาร

ในปี 2559 บริษัท ได้จ่ายค่าตอบแทนกรรมการบริหาร 3 ราย และคณะผู้บริหาร 6 ราย ในรูปของเงินเดือน กองทุน สรรองเลี้ยงชีพ และโบนัส รวมเป็นจำนวนเงินทั้งสิ้น 29,542,000 บาท

# ประวัติกรรมการและผู้บริหาร

## นายชัย จรุงนากิจ

ประธานกรรมการ ประธานกรรมการตรวจสอบ  
กรรมการสรรหาและกำหนดค่าตอบแทน และกรรมการอิสระ

อายุ : 62 ปี

### คุณวุฒิทางการศึกษา :

ปริญญาตรี บัณฑิต, จุฬาลงกรณ์มหาวิทยาลัย  
ปริญญาโท บัณฑิต, มหาวิทยาลัยธรรมศาสตร์

### การผ่านหลักสูตรอบรมของสมาคมส่งเสริมสถาบันกรรมการ บริษัทไทย (IOD) :

Director Certification Program (DCP) รุ่น 29/2546  
Audit Committee Program (ACP) ปี 2548

### ความสัมพันธ์ทางครอบครัวระหว่างกรรมการและผู้บริหาร :

ไม่มี

### จำนวนการถือหุ้นในบริษัท (รวมการถือหุ้นของบุคคล ม.258) :

522,750 หุ้น คิดเป็นร้อยละ 0.12

### ประสบการณ์ทำงาน (5 ปีย้อนหลัง) :

พ.ศ. 58 - ปัจจุบัน ประธานกรรมการ  
ประธานกรรมการตรวจสอบ  
กรรมการสรรหาและกำหนดค่าตอบแทน  
และกรรมการอิสระ / บมจ. คำเหล็กไทย /  
ศูนย์บริการเหล็กครบวงจร

2550 - ปัจจุบัน กรรมการตรวจสอบ / บมจ.อาหารสยาม /  
ผลิตอาหารแปรรูปเพื่อการส่งออก

2549 - ปัจจุบัน กรรมการตรวจสอบ / บมจ.โออิชิ /  
ธุรกิจอาหาร และเครื่องดื่ม

2546 - ปัจจุบัน กรรมการ / บมจ. สยามฟิวเจอร์  
ดีเวลลอปเม้นท์ / ศูนย์การค้า

2545 - ปัจจุบัน ประธานกรรมการตรวจสอบ /  
บมจ.เมเจอร์ ซินีเพล็กซ์ กรุ๊ป /  
โรงพยาบาลนทร์ และโบว์ลิง

2543 - ปัจจุบัน ประธานกรรมการตรวจสอบ /  
บมจ. ทีมพีซีชั่น / ผลิตแผงวงจรไฟฟ้า

ส.ศ. 53 - เม.ย. 58 ประธานกรรมการตรวจสอบ  
ประธานกรรมการสรรหา  
และกำหนดค่าตอบแทน และ  
กรรมการอิสระ / บมจ. คำเหล็กไทย /  
ศูนย์บริการเหล็กครบวงจร

### ประวัติการทำผิดทางกฎหมายในระยะ 10 ปี ที่ผ่านมา :

ไม่มี

## นายสุรย์ ธรรมสมบัติ

กรรมการ  
และประธานกรรมการสรรหาและกำหนดค่าตอบแทน

อายุ : 75 ปี

### คุณวุฒิทางการศึกษา :

มัธยมศึกษาปีที่ 6

### การผ่านหลักสูตรอบรมของสมาคมส่งเสริมสถาบันกรรมการ บริษัทไทย (IOD) :

Director Accreditation Program (DAP) รุ่น 19/2547

### ความสัมพันธ์ทางครอบครัวระหว่างกรรมการและผู้บริหาร :

บิดานายไพศาล ธรรมสมบัติ และนายคมสัน ธรรมสมบัติ

### จำนวนการถือหุ้นในบริษัท (รวมการถือหุ้นของบุคคล ม.258) :

196,380,000 หุ้น คิดเป็นร้อยละ 45.11<sup>(1)</sup>

### ประสบการณ์ทำงาน (5 ปีย้อนหลัง) :

พ.ศ. 58 - ปัจจุบัน กรรมการ  
และประธานกรรมการสรรหาและ  
กำหนดค่าตอบแทน / บมจ. คำเหล็กไทย /  
ศูนย์บริการเหล็กครบวงจร

2529 - ปัจจุบัน กรรมการ / บจ. ชุ่นฮวดคำเหล็ก /  
ให้เช่าอสังหาริมทรัพย์

2547 - เม.ย.58 ประธานกรรมการ / บมจ. คำเหล็กไทย /  
ศูนย์บริการเหล็กครบวงจร

### ประวัติการทำผิดทางกฎหมายในระยะ 10 ปี ที่ผ่านมา :

ไม่มี

## นายไพศาล ธรรมสมบัติ

กรรมการ ประธานกรรมการบริหาร  
และประธานเจ้าหน้าที่บริหาร

อายุ : 51 ปี

### คุณวุฒิทางการศึกษา :

Diploma , อัสสัมชัญพาณิชย  
Diploma in Business Study,  
Eastbourne College of Art & Technology,  
United Kingdom  
Mini IE จุฬาลงกรณ์มหาวิทยาลัย  
หลักสูตรผู้บริหารระดับสูง รุ่นที่ 10/2553  
สถาบันวิทยาการตลาดทุน

### การผ่านหลักสูตรอบรมของสมาคมส่งเสริมสถาบันกรรมการ บริษัทไทย (IOD) :

Director Accreditation Program (DAP) รุ่น 21/2547  
Director Certification Program (DCP) รุ่น 197/2557

### ความสัมพันธ์ทางครอบครัวระหว่างกรรมการและผู้บริหาร :

บุตรนายสุรย์ ธรรมสมบัติ พี่ชายนายคมสัน ธรรมสมบัติ  
และคู่สมรสนางพัลลภา ธรรมสมบัติ

### จำนวนการถือหุ้นในบริษัท (รวมการถือหุ้นของบุคคล ม.258) :

36,690,400 หุ้น คิดเป็นร้อยละ 8.43<sup>(2)</sup>

### ประสบการณ์ทำงาน (5 ปีย้อนหลัง) :

มี.ค.54 - ปัจจุบัน กรรมการ ประธานกรรมการบริหาร  
และประธานเจ้าหน้าที่บริหาร /  
บมจ. คำเหล็กไทย /  
ศูนย์บริการเหล็กครบวงจร  
เม.ย.58 - ปัจจุบัน กรรมการ /  
สมาคมบริษัทจดทะเบียนไทย /  
องค์กรอิสระที่มีได้มุ่งหวังผลกำไร  
มิ.ย.57 - ปัจจุบัน ประธานกรรมการตรวจสอบ  
และกรรมการอิสระ /  
บมจ. มาสเตอร์ แอด /  
สื่อโฆษณาภายนอกที่อยู่อาศัย  
2547 - ปัจจุบัน กรรมการ /  
บจ. คอนเนค บิสซิเนส ออนไลน์ /  
ออกแบบและพัฒนาโปรแกรมระบบงาน  
ในองค์กร  
2529 - ปัจจุบัน กรรมการ / บจ. ชุ่นสวดคำเหล็ก /  
ให้เช่าอสังหาริมทรัพย์

### ประวัติการทำผิดทางกฎหมายในระยะ 10 ปี ที่ผ่านมา :

ไม่มี

## นายคมสัน ธรรมสมบัติ

กรรมการ กรรมการบริหาร  
และรองกรรมการผู้อำนวยการสายงานปฏิบัติการ

อายุ : 48 ปี

### คุณวุฒิทางการศึกษา :

วิศวกรรมศาสตรบัณฑิต (อุตสาหกรรม), มหาวิทยาลัยขอนแก่น  
M.B.A. (Finance), Middle Tennessee State University, USA.

### การผ่านหลักสูตรอบรมของสมาคมส่งเสริมสถาบันกรรมการ บริษัทไทย (IOD) :

Director Accreditation Program (DAP) รุ่น 19/2547

### การผ่านหลักสูตรอบรมของสมาคม

### บริษัทจดทะเบียนไทย (TLCA) :

Executive Development Program (EDP) รุ่น 14/2557

### ความสัมพันธ์ทางครอบครัวระหว่างกรรมการและผู้บริหาร :

บุตรนายสุรย์ ธรรมสมบัติ  
และน้องชายนายไพศาล ธรรมสมบัติ

### จำนวนการถือหุ้นในบริษัท (รวมการถือหุ้นของบุคคล ม.258) :

34,546,675 หุ้น คิดเป็นร้อยละ 7.93<sup>(3)</sup>

### ประสบการณ์ทำงาน (5 ปีย้อนหลัง) :

มี.ค. 54 - ปัจจุบัน กรรมการ กรรมการบริหาร  
และรองกรรมการ  
ผู้อำนวยการสายงานปฏิบัติการ /  
บมจ. คำเหล็กไทย /  
ศูนย์บริการเหล็กครบวงจร

### ประวัติการทำผิดทางกฎหมายในระยะ 10 ปี ที่ผ่านมา :

ไม่มี

### นายสมเจตน์ ตรีธาทิพย์

กรรมการ กรรมการสรรหาและกำหนดค่าตอบแทน  
กรรมการบริหาร กรรมการผู้อำนวยการสายงานการเงิน  
และเลขานุการบริษัท

อายุ : 52 ปี

#### คุณวุฒิทางการศึกษา :

บริหารธุรกิจบัณฑิต, มหาวิทยาลัยรามคำแหง  
Mini M.B.A. , มหาวิทยาลัยเกษตรศาสตร์

#### การผ่านหลักสูตรอบรมของสมาคมส่งเสริมสถาบันกรรมการ บริษัทไทย (IOD) :

Director Accreditation Program (DAP) รุ่น 19/2547

#### ความสัมพันธ์ทางครอบครัวระหว่างกรรมการและผู้บริหาร :

ไม่มี

#### จำนวนการถือหุ้นในบริษัท (รวมการถือหุ้นของบุคคล ม.258) :

2,000,000 หุ้น คิดเป็นร้อยละ 0.46

#### ประสบการณ์ทำงาน (5 ปีย้อนหลัง) :

มี.ค. 54 - ปัจจุบัน กรรมการ  
กรรมการสรรหาและกำหนดค่าตอบแทน  
กรรมการบริหาร  
กรรมการผู้อำนวยการ  
สายงานการเงิน และเลขานุการบริษัท /  
บมจ. คำเหล็กไทย /  
ศูนย์บริการเหล็กครบวงจร  
2547 - ปัจจุบัน กรรมการ /  
บจ. คอนเนค บิสซิเนส ออนไลน์ /  
ออกแบบและพัฒนาโปรแกรมระบบงาน  
ในองค์กร

#### ประวัติการทำผิดทางกฎหมายในระยะ 10 ปี ที่ผ่านมา :

ไม่มี

### นางรัตนาวัลี กอสาน

กรรมการตรวจสอบ  
กรรมการสรรหาและกำหนดค่าตอบแทน และกรรมการอิสระ

อายุ : 52 ปี

#### คุณวุฒิทางการศึกษา :

ปริญญาตรี บัญชี, มหาวิทยาลัยธรรมศาสตร์  
ปริญญาโท บัญชี, มหาวิทยาลัยธรรมศาสตร์

#### การผ่านหลักสูตรอบรมของสมาคมส่งเสริมสถาบันกรรมการ บริษัทไทย (IOD) :

Director Accreditation Program (DAP) รุ่น 21/2547

#### ความสัมพันธ์ทางครอบครัวระหว่างกรรมการและผู้บริหาร :

ไม่มี

#### จำนวนการถือหุ้นในบริษัท (รวมการถือหุ้นของบุคคล ม.258) :

272,000 หุ้น คิดเป็นร้อยละ 0.06

#### ประสบการณ์ทำงาน (5 ปีย้อนหลัง) :

ส.ค. 53 - ปัจจุบัน กรรมการตรวจสอบ  
กรรมการสรรหาและกำหนดค่าตอบแทน  
และกรรมการอิสระ /  
บมจ. คำเหล็กไทย /  
ศูนย์บริการเหล็กครบวงจร  
ก.พ. 55 - ปัจจุบัน Finance Director /  
บจ. เซ็นทรัล วัตสัน /  
ผู้ค้าปลีกสินค้าเพื่อสุขภาพและความงาม  
2553 - ก.พ. 55 Vice President of Finance and  
Accounting /  
บมจ. ไมเนอร์ คอร์ปอเรชั่น /  
ผู้ผลิตและจัดจำหน่ายสินค้าอุปโภค

#### ประวัติการทำผิดทางกฎหมายในระยะ 10 ปี ที่ผ่านมา :

ไม่มี



## นายเอก ปิวนิเชย์กุล

กรรมการตรวจสอบ

กรรมการสรรหาและกำหนดค่าตอบแทน และกรรมการอิสระ

อายุ : 52 ปี

### คุณวุฒิทางการศึกษา :

ปริญญาตรี วิทยาศาสตร์บัณฑิต, มหาวิทยาลัยเกษตรศาสตร์  
ปริญญาโท บริหารธุรกิจ, มหาวิทยาลัยนิวยอร์ก

### การผ่านหลักสูตรอบรมของสมาคมส่งเสริมสถาบันกรรมการ บริษัทไทย (IOD) :

Director Accreditation Program (DAP) รุ่น 23/2547

### ความสัมพันธ์ทางครอบครัวระหว่างกรรมการและผู้บริหาร :

ไม่มี

### จำนวนการถือหุ้นในบริษัท (รวมการถือหุ้นของบุคคล ม.258) :

272,000 หุ้น คิดเป็นร้อยละ 0.06

### ประสบการณ์ทำงาน (5 ปีย้อนหลัง) :

ส.ค. 53 - ปัจจุบัน กรรมการตรวจสอบ กรรมการสรรหาและ  
กำหนดค่าตอบแทน และกรรมการอิสระ /  
บมจ. คำเหล็กไทย /  
ศูนย์บริการเหล็กครบวงจร  
มี.ค. 56 - ปัจจุบัน กรรมการ / บจ. แนนมอน บิซเนส  
แอนด์ คอนซัลแทนท์ / ธุรกิจร้านอาหาร  
2545 - พ.ค. 56 กรรมการ / บมจ. เอแคป แอ็ดไวซอรี่ /  
ที่ปรึกษาทางการเงินและบริหารสินทรัพย์  
ด้วยคุณภาพ

### ประวัติการทำผิดทางกฎหมายในระยะ 10 ปี ที่ผ่านมา :

ไม่มี

## นายประวาส สันตวงกุล

กรรมการผู้อำนวยการสายงานปฏิบัติการ

อายุ : 58 ปี

### คุณวุฒิทางการศึกษา :

วิศวกรรมศาสตรบัณฑิต (วิศวกรรมเครื่องกล),  
มหาวิทยาลัยเทคโนโลยีพระจอมเกล้าพระนครเหนือ

### การผ่านหลักสูตรอบรมของสมาคมส่งเสริมสถาบันกรรมการ บริษัทไทย (IOD) :

Director Accreditation Program (DAP) รุ่น 12/2547

### ความสัมพันธ์ทางครอบครัวระหว่างกรรมการและผู้บริหาร :

ไม่มี

### จำนวนการถือหุ้นในบริษัท (รวมการถือหุ้นของบุคคล ม.258) :

ไม่มี

### ประสบการณ์ทำงาน (5 ปีย้อนหลัง) :

มี.ค. 54 - ปัจจุบัน กรรมการผู้อำนวยการสายงานปฏิบัติการ /  
บมจ. คำเหล็กไทย /  
ศูนย์บริการเหล็กครบวงจร  
พ.ย. 55 - ปัจจุบัน กรรมการ / บจ. อีโค ลีฟวิ่ง /  
รับสร้างบ้าน

### ประวัติการทำผิดทางกฎหมายในระยะ 10 ปี ที่ผ่านมา :

ไม่มี

นางพัลลภา ธรสารสมบัติ  
รองกรรมการผู้อำนวยการ  
สายงานบริหารทรัพยากรบุคคล

อายุ : 49 ปี

**คุณวุฒิทางการศึกษา :**

บริหารธุรกิจบัณฑิต, มหาวิทยาลัยอัสสัมชัญ  
Mini IE, จุฬาลงกรณ์มหาวิทยาลัย  
Graduate Diploma in Human Resource Management,  
Sasin Graduate Institute of Business Administration of  
Chulalongkorn University

**การผ่านหลักสูตรอบรมของสมาคมส่งเสริมสถาบันกรรมการ  
บริษัทไทย (IOD) :**  
ไม่มี

**ความสัมพันธ์ทางครอบครัวระหว่างกรรมการและผู้บริหาร :**  
คู่สมรส นายไพศาล ธรสารสมบัติ

**จำนวนการถือหุ้นในบริษัท (รวมการถือหุ้นของบุคคล ม.258) :**  
36,690,400 หุ้น คิดเป็นร้อยละ 8.43<sup>(4)</sup>

**ประสบการณ์ทำงาน (5 ปีย้อนหลัง) :**  
ส.ค. 52 - ปัจจุบัน รองกรรมการผู้อำนวยการ  
สายงานบริหารทรัพยากรบุคคล /  
บมจ. คำเหล็กไทย /  
ศูนย์บริการเหล็กครบวงจร

**ประวัติการทำผิดทางกฎหมายในระยะ 10 ปี ที่ผ่านมา :**  
ไม่มี

นางสาวพีเชษฐัง เมษินทรีย์

รองกรรมการผู้อำนวยการสายงานการตลาด

อายุ : 51 ปี

**คุณวุฒิทางการศึกษา :**

ปริญญาตรี เศรษฐศาสตร์, มหาวิทยาลัยธรรมศาสตร์  
ปริญญาโท เศรษฐศาสตร์, มหาวิทยาลัยธรรมศาสตร์

**การผ่านหลักสูตรอบรมของสมาคมส่งเสริมสถาบันกรรมการ  
บริษัทไทย (IOD) :**  
ไม่มี

**ความสัมพันธ์ทางครอบครัวระหว่างกรรมการและผู้บริหาร :**  
ไม่มี

**จำนวนการถือหุ้นในบริษัท (รวมการถือหุ้นของบุคคล ม.258) :**  
1,415,900 หุ้น คิดเป็นร้อยละ 0.33

**ประสบการณ์ทำงาน (5 ปีย้อนหลัง) :**  
ส.ค. 52 - ปัจจุบัน รองกรรมการผู้อำนวยการ  
สายงานการตลาด /  
บมจ. คำเหล็กไทย /  
ศูนย์บริการเหล็กครบวงจร

**ประวัติการทำผิดทางกฎหมายในระยะ 10 ปี ที่ผ่านมา :**  
ไม่มี

**หมายเหตุ :**

- (1) นายสุรชัย ธรสารสมบัติ ถือหุ้นในบริษัท จำนวน 166,380,000 หุ้น คิดเป็นสัดส่วนร้อยละ 38.21 ของจำนวนหุ้นที่ออกและชำระแล้วทั้งหมด และนางพรจิตต์ ธรสารสมบัติ คู่สมรส ถือหุ้นในบริษัท จำนวน 30,000,000 หุ้น คิดเป็นสัดส่วนร้อยละ 6.89 ของจำนวนหุ้นที่ออกและชำระแล้วทั้งหมด
  - (2) นายไพศาล ธรสารสมบัติ ถือหุ้นในบริษัท จำนวน 18,000,000 หุ้น คิดเป็นสัดส่วนร้อยละ 4.13 ของจำนวนหุ้นที่ออกและชำระแล้วทั้งหมด และนางพัลลภา ธรสารสมบัติ คู่สมรส ถือหุ้นในบริษัท จำนวน 18,690,400 หุ้น คิดเป็นสัดส่วนร้อยละ 4.29 ของจำนวนหุ้นที่ออกและชำระแล้วทั้งหมด
  - (3) นายคมสัน ธรสารสมบัติ ถือหุ้นในบริษัท จำนวน 33,046,675 หุ้น คิดเป็นสัดส่วนร้อยละ 7.59 ของจำนวนหุ้นที่ออกและชำระแล้วทั้งหมด และนางวิมล ธรสารสมบัติ คู่สมรส ถือหุ้นในบริษัท จำนวน 1,500,000 หุ้น คิดเป็นสัดส่วนร้อยละ 0.34 ของจำนวนหุ้นที่ออกและชำระแล้วทั้งหมด
  - (4) นางพัลลภา ธรสารสมบัติ ถือหุ้นในบริษัท จำนวน 18,690,400 หุ้น คิดเป็นสัดส่วนร้อยละ 4.29 ของจำนวนหุ้นที่ออกและชำระแล้วทั้งหมด และนายไพศาล ธรสารสมบัติ คู่สมรส ถือหุ้นในบริษัท จำนวน 18,000,000 คิดเป็นสัดส่วนร้อยละ 4.13 ของจำนวนหุ้นที่ออกและชำระแล้วทั้งหมด
- ทั้งนี้จำนวนและสัดส่วนการถือครองหุ้นทั้งหมดของทุกท่านในประวัติกรรมการและผู้บริหารนี้ เป็นตัวเลข ณ วันปิดสมุดทะเบียนครั้งสุดท้าย เมื่อวันที่ 7 มีนาคม 2559

# รายงานการปฏิบัติตามหลักการกำกับดูแลกิจการที่ดี

คณะกรรมการบริษัทตระหนักถึงความสำคัญของการกำกับดูแลกิจการที่ดีของบริษัท โดยยึดหลักคุณธรรมและจริยธรรมเป็นแนวทางในการประกอบธุรกิจและวางนโยบายต่างๆ เพื่อให้การปฏิบัติหน้าที่เป็นไปด้วยความรับผิดชอบ รับผิดชอบ และซื่อสัตย์สุจริต อันจะส่งผลให้กิจการสามารถเจริญก้าวหน้าไปอย่างมีประสิทธิภาพ โปร่งใส และได้รับความไว้วางใจจากผู้ถือหุ้น ผู้ลงทุน ผู้มีส่วนได้เสีย และผู้เกี่ยวข้องทุกฝ่าย จึงได้กำหนดนโยบายการปฏิบัติตามหลักการกำกับดูแลกิจการที่ดี และดำเนินการตามนโยบายดังกล่าว แบ่งเป็น 5 หมวด ดังนี้

## หมวดที่ 1 : สิทธิของผู้ถือหุ้น

### 1. สิทธิในการแต่งตั้งคณะกรรมการ

การแต่งตั้งคณะกรรมการบริษัท เป็นไปตามข้อบังคับของบริษัท กล่าวคือที่ประชุมสามัญผู้ถือหุ้นประจำปีเป็นผู้เลือกตั้งกรรมการตามหลักเกณฑ์และวิธีการดังต่อไปนี้

- 1.1 ผู้ถือหุ้นคนหนึ่งมีคะแนนเสียงเท่ากับหนึ่งหุ้นต่อหนึ่งเสียงตามจำนวนหุ้นที่ตนถือ
- 1.2 ผู้ถือหุ้นแต่ละคนจะต้องใช้คะแนนเสียงที่มีอยู่ทั้งหมดตาม 1.1 เลือกตั้งบุคคลคนเดียวหรือหลายคนเป็นกรรมการก็ได้ แต่จะแบ่งคะแนนเสียงให้แก่ผู้ใดมากที่สุดเพียงคนเดียวได้
- 1.3 บุคคลซึ่งได้รับคะแนนเสียงสูงสุดตามลำดับลงมาเป็นผู้ได้รับการเลือกตั้งเป็นกรรมการเท่าจำนวนกรรมการที่จะพึงมีหรือจะพึงเลือกตั้งในครั้งนั้น ในกรณีที่บุคคลซึ่งได้รับการเลือกตั้งในลำดับถัดลงมา มีคะแนนเสียงเท่ากันเกินจำนวนกรรมการที่จะพึงมีหรือจะพึงเลือกตั้งในครั้งนั้น ให้ผู้เป็นประธานเป็นผู้ออกเสียงชี้ขาด

นอกจากนี้ ผู้ถือหุ้นคนหนึ่งหรือหลายคนรวมกัน ซึ่งนับจำนวนหุ้นได้ไม่น้อยกว่าร้อยละ 5 ของทุนจดทะเบียนที่ชำระแล้ว สามารถใช้สิทธิในการเสนอชื่อบุคคลเพื่อเข้ารับการพิจารณาเลือกตั้งเป็นกรรมการล่วงหน้าได้ตามวัน เวลา และเงื่อนไขที่บริษัท ประกาศแจ้งผ่านช่องทาง การแจ้งข่าว ของตลาดหลักทรัพย์แห่งประเทศไทยและเว็บไซต์ของบริษัท ซึ่งในปี 2559 ไม่มีผู้ถือหุ้นท่านใดเสนอชื่อบุคคลเพื่อเข้ารับการเลือกตั้งเป็นกรรมการล่วงหน้าดังกล่าว

การแต่งตั้งคณะกรรมการบริษัทในการประชุมสามัญผู้ถือหุ้นประจำปี 2559 ที่ประชุมได้พิจารณาเลือกตั้งเป็นรายบุคคล กรรมการผู้มีส่วนได้เสียไม่มีสิทธิออกเสียงลงคะแนน

### 2. สิทธิในการประชุมผู้ถือหุ้น

2.1 บริษัทดำเนินการจัดส่งหนังสือเชิญประชุมสามัญผู้ถือหุ้นประจำปี 2559 อันประกอบไปด้วยรายละเอียดเกี่ยวกับ วัน เวลา สถานที่ ระเบียบวาระการประชุม ความเห็นของคณะกรรมการ และเอกสารประกอบวาระการประชุมให้กับผู้ถือหุ้นล่วงหน้าเป็นระยะเวลาไม่น้อยกว่า 21 วันก่อนวันประชุม รวมทั้งนำเสนอข้อมูลดังกล่าวไว้บนเว็บไซต์ของบริษัทที่ [www.thaimetaltrade.com](http://www.thaimetaltrade.com) ล่วงหน้าเป็นระยะเวลาไม่น้อยกว่า 30 วันก่อนวันประชุม เพื่อส่งเสริมและสนับสนุนให้ผู้ถือหุ้นทุกราย รวมถึงผู้ถือหุ้นประเภทสถาบัน เข้าร่วมการประชุม และมีเวลาศึกษาข้อมูลประกอบการตัดสินใจในแต่ละวาระ โดยการจัดทำหนังสือเชิญประชุมและเอกสารประกอบดังกล่าว ตั้งอยู่บนพื้นฐานของการเปิดเผยข้อมูลที่โปร่งใส และเพียงพอต่อการตัดสินใจของผู้ถือหุ้น

2.2 บริษัทเปิดโอกาสให้ผู้ถือหุ้นที่ไม่สามารถเข้าร่วมประชุมได้ด้วยตนเอง สามารถมอบฉันทะให้ผู้อื่นมาร่วมประชุม และใช้สิทธิออกเสียงลงคะแนนแทน หรือมอบฉันทะให้กรรมการอิสระที่บริษัทแต่งตั้งให้เป็นตัวแทนในการรับมอบฉันทะดังกล่าว โดยบริษัทได้อำนวยความสะดวกในการจัดทำหนังสือมอบฉันทะแนบไปพร้อมกับหนังสือเชิญประชุม

2.3 บริษัทดำเนินการลงโฆษณาบอกกล่าวเชิญประชุมผู้ถือหุ้นในหนังสือพิมพ์รายวันเป็นระยะเวลาติดต่อกัน 3 วัน และล่วงหน้าไม่น้อยกว่า 3 วัน ก่อนวันประชุม เพื่อเป็นการเพิ่มช่องทางการรับรู้ข้อมูลของผู้ถือหุ้น

2.4 บริษัทอำนวยความสะดวกให้แก่ผู้ถือหุ้นในเรื่องของสถานที่จัดประชุมผู้ถือหุ้น โดยจัดให้อยู่ในพื้นที่อันเป็นที่ตั้งของสำนักงานใหญ่ของบริษัท และสะดวกต่อการเดินทางของผู้ถือหุ้นที่เข้าร่วมประชุม รวมทั้งจัดเตรียมอุปกรณ์และ สิ่งอำนวยความสะดวกต่างๆ ให้กับผู้ถือหุ้นในการประชุม เช่น ใช้ระบบจัดประชุมผู้ถือหุ้นในการลงคะแนนด้วยระบบบาร์โค้ด จัดให้มีจุดลงทะเบียนอย่างเพียงพอ จัดเตรียมหนังสือเชิญประชุมเผื่อสำหรับผู้ถือหุ้นที่ไม่ได้นำเอกสารมา จัดเตรียมบัตรลงคะแนน

และมีเจ้าหน้าที่เก็บบัตรลงคะแนน จัดให้มีไมโครโฟน ซักถาม และจอร์บภาพเพื่อรองรับการนำเสนอระเบียบวาระการประชุม เป็นต้น

- 2.5 บริษัทจัดให้มีวิทยากรที่แจ้งวิธีการใช้สิทธิออกเสียงลงคะแนนในแต่ละวาระ รวมถึงแจ้งจำนวนผู้ถือหุ้นที่เข้าร่วมประชุมและจำนวนหุ้นทั้งหมดที่มีสิทธิออกเสียงลงคะแนน ให้ผู้ถือหุ้นทราบก่อนดำเนินการประชุม
- 2.6 บริษัทจัดให้มีที่ปรึกษากฎหมายซึ่งเป็นบุคคลที่มีความเป็นอิสระเป็นผู้สังเกตการณ์และตรวจสอบการออกเสียงลงคะแนนในแต่ละวาระของการประชุมผู้ถือหุ้น
- 2.7 คณะกรรมการบริษัทเปิดโอกาสให้ผู้ถือหุ้นซักถาม และแสดงความคิดเห็นในแต่ละวาระตามระเบียบการประชุม โดยคณะกรรมการบริษัทได้มีการชี้แจงตอบคำถามต่างๆให้ผู้ถือหุ้นเกิดความกระจ่าง
- 2.8 บริษัทได้จัดทำรายงานการประชุมและมติที่ประชุมผู้ถือหุ้นเผยแพร่ผ่านระบบข่าวสารของตลาดหลักทรัพย์แห่งประเทศไทย และเว็บไซต์ของบริษัท ภายใน 14 วัน หลังการประชุม เพื่อให้ผู้ถือหุ้นสามารถตรวจสอบความถูกต้องของข้อมูลและการลงมติในแต่ละระเบียบวาระการประชุม รวมทั้งเพื่อให้ผู้ถือหุ้นที่ไม่ได้มาเข้าร่วมประชุมด้วยตนเองและนักลงทุนอื่นๆ สามารถรับทราบรายละเอียดของการประชุม
- 2.9 คณะกรรมการบริษัท คณะกรรมการตรวจสอบ คณะกรรมการสรรหาและกำหนดค่าตอบแทน และคณะกรรมการบริหาร ได้ตระหนักถึงความสำคัญในการเข้าร่วมประชุมสามัญผู้ถือหุ้นและถือเป็นหน้าที่ความรับผิดชอบของคณะกรรมการทุกท่าน ทำให้การประชุมสามัญผู้ถือหุ้นประจำปี 2559 เมื่อวันที่ 1 เมษายน 2559 ที่ผ่านมานั้น มีคณะกรรมการบริษัท และคณะกรรมการชุดต่างๆ ดังกล่าว เข้าร่วมการประชุมโดยพร้อมเพรียงกัน

### 3. สิทธิในการได้รับเงินปันผล

บริษัทมีการกำหนดนโยบายการจ่ายเงินปันผลสำหรับผลการดำเนินงานไม่น้อยกว่าร้อยละ 50 ของกำไรสุทธิภายหลังการจัดสรรกำไรสุทธิเป็นเงินทุนสำรองตามกฎหมาย ในการประชุมสามัญผู้ถือหุ้นประจำปี 2559 ที่ประชุมมีมติอนุมัติให้จ่ายเงินปันผลสำหรับผลการดำเนินงานประจำปี 2558 ในอัตราหุ้นละ 0.65 บาท (หกสิบบาทสตางค์) หรือคิดเป็นร้อยละ 88.26

ของกำไรสุทธิ โดยจ่ายให้แก่ผู้ถือหุ้นที่มีรายชื่อปรากฏ ณ วันเรคคอร์ดเดท ซึ่งกำหนดโดยที่ประชุมคณะกรรมการบริษัทและผ่านการอนุมัติจากที่ประชุมสามัญผู้ถือหุ้นประจำปี

### 4. สิทธิในการรับรู้ข้อมูลข่าวสารของกิจการอย่างเพียงพอ

บริษัทได้ดำเนินการเผยแพร่ข้อมูลข่าวสารต่างๆ ที่สำคัญ เช่น ผลการดำเนินงาน หรืองบการเงิน ผ่านทางระบบข่าวของตลาดหลักทรัพย์แห่งประเทศไทยภายในวันและเวลาที่กฎหมายกำหนด รวมทั้งเผยแพร่ไว้บนเว็บไซต์ของบริษัทเพื่อเพิ่มช่องทางรับรู้ข้อมูลข่าวสารให้แก่ผู้มีส่วนได้เสียอีกช่องทางหนึ่ง

### 5. สิทธิในการแต่งตั้งผู้สอบบัญชีและกำหนดค่าสอบบัญชี

ในปี 2559 คณะกรรมการบริษัทเสนอให้ที่ประชุมสามัญผู้ถือหุ้นประจำปีพิจารณาแต่งตั้งผู้สอบบัญชีของบริษัท และกำหนดค่าสอบบัญชีประจำปี 2559 โดยสำนักงานสอบบัญชีและผู้สอบบัญชีที่เสนอแต่งตั้งนั้น ไม่มีความสัมพันธ์ใดๆ และไม่มีส่วนได้เสียกับบริษัท กรรมการ ผู้บริหาร และผู้ถือหุ้นรายใหญ่ หรือบุคคลที่เกี่ยวข้องกับบุคคลต่างๆ ตามที่ได้กล่าวมา

### หมวดที่ 2 : การปฏิบัติต่อผู้ถือหุ้นอย่างเท่าเทียมกัน

1. บริษัทเปิดโอกาสให้ผู้ถือหุ้นใช้สิทธิเสนอระเบียบวาระการประชุมผู้ถือหุ้นล่วงหน้า โดยกำหนดให้ผู้ถือหุ้นคนหนึ่งหรือหลายคนรวมกัน ซึ่งนับจำนวนหุ้นได้ไม่น้อยกว่าร้อยละ 5 ของทุนจดทะเบียนที่ชำระแล้ว สามารถใช้สิทธิเสนอเรื่องดังกล่าว โดยบริษัทได้ประกาศแจ้งไว้บนเว็บไซต์ของบริษัท และผ่านช่องทางการแจ้งข่าวของตลาดหลักทรัพย์แห่งประเทศไทย ก่อนการประชุมสามัญผู้ถือหุ้นประจำปี 2559 เป็นเวลาไม่น้อยกว่า 30 วัน ซึ่งในปี 2559 ไม่มีผู้ถือหุ้นท่านใดเสนอระเบียบวาระการประชุมล่วงหน้าดังกล่าว
2. บริษัทได้จัดทำหนังสือเชิญประชุมผู้ถือหุ้น เอกสารประกอบการประชุม และหนังสือมอบฉันทะ ทั้งภาษาไทยและภาษาอังกฤษ เพื่ออำนวยความสะดวกให้แก่ผู้ถือหุ้นทั้งในประเทศและต่างประเทศ
3. การประชุมสามัญผู้ถือหุ้นประจำปี 2559 บริษัทไม่มีการเพิ่มระเบียบวาระการประชุมโดยไม่แจ้งให้ผู้ถือหุ้นทราบล่วงหน้า
4. บริษัทมอบหมายให้กรรมการอิสระทำหน้าที่เป็นผู้ดูแลผู้ถือหุ้นรายย่อย โดยผู้ถือหุ้นรายย่อยสามารถส่งข้อเสนอแนะ ความคิดเห็น หรือแจ้งข้อร้องเรียนที่เกี่ยวกับผลการ

ดำเนินงานของบริษัท ต่อกรรมการอิสระโดยตรง ที่ E-mail: ind\_dir@thaimetaltrade.com ทั้งนี้กรรมการอิสระจะเป็นผู้พิจารณาดำเนินการตามความเหมาะสม

- กรรมการและผู้บริหารของบริษัท มีการรายงานให้บริษัททราบถึงการมีส่วนได้ส่วนเสียของตนและผู้ที่เกี่ยวข้อง ซึ่งเป็นส่วนได้ส่วนเสียที่เกี่ยวข้องกับการบริหารจัดการกิจการของบริษัทตามที่ระบุไว้ในพระราชบัญญัติหลักทรัพย์และตลาดหลักทรัพย์ โดยรายงานผ่านเลขานุการบริษัท เพื่อรวบรวมและเสนอให้คณะกรรมการตรวจสอบและคณะกรรมการบริษัทสามารถพิจารณาการทำธุรกรรมของบริษัทที่อาจมีความขัดแย้งทางผลประโยชน์ และสามารถตัดสินใจเพื่อประโยชน์ของบริษัทโดยรวมได้ ทั้งนี้ การพิจารณาการทำธุรกรรมดังกล่าว กรรมการและผู้บริหารที่มีส่วนได้ส่วนเสีย ไม่มีสิทธิในการเข้าร่วมประชุมและออกเสียงลงคะแนน
- คณะกรรมการบริษัทตระหนักถึงความสำคัญของการป้องกันการรั่วไหลข้อมูลภายในของบริษัทเพื่อประโยชน์ส่วนตนเป็นอย่างยิ่ง จึงได้กำหนดนโยบายให้มีการเก็บรักษาข้อมูลซึ่งยังมีได้เปิดเผยต่อสาธารณชนไว้เป็นความลับ โดยกำหนดให้รับรู้เฉพาะผู้ที่มีส่วนเกี่ยวข้องเท่านั้น และแจ้งให้กรรมการและผู้บริหารที่มีหน้าที่ต้องรายงานต่อตลาดหลักทรัพย์แห่งประเทศไทย (“ตลท.”) และสำนักงานคณะกรรมการกำกับหลักทรัพย์และตลาดหลักทรัพย์ (“ก.ล.ต.”) รับทราบถึงภาระหน้าที่ในการรายงานการถือครองหลักทรัพย์บริษัทของตน รวมถึงคู่สมรสและบุตรที่ยังไม่บรรลุนิติภาวะ ตลอดจนรายงานการเปลี่ยนแปลงการถือหลักทรัพย์ต่อ ตลท. และ ก.ล.ต. ตามพระราชบัญญัติหลักทรัพย์และตลาดหลักทรัพย์ เพื่อป้องกันการรั่วไหลข้อมูลภายในดังกล่าวเพื่อประโยชน์ส่วนตน

นอกจากนี้ บริษัทห้ามมิให้กรรมการและผู้บริหาร รวมถึงคู่สมรสและบุตรที่ยังไม่บรรลุนิติภาวะของบุคคลดังกล่าวทำการซื้อ ขาย โอน หรือรับโอนหลักทรัพย์ของบริษัทโดยใช้ข้อมูลภายในซึ่งยังมีได้เปิดเผยต่อสาธารณชน สำหรับกรณีนี้ กรรมการ ผู้บริหารที่มีหน้าที่ต้องรายงานต่อ ตลท. และ ก.ล.ต. รวมถึงคู่สมรสและบุตรที่ยังไม่บรรลุนิติภาวะทำการซื้อ ขาย โอน หรือรับโอนหลักทรัพย์ของบริษัทที่ไม่เข้าข่ายกรณีข้างต้น ให้รายงานต่อ ตลท. และ ก.ล.ต. ทุกครั้งที่ทำการซื้อ ขาย โอน หรือรับโอนหลักทรัพย์ดังกล่าวภายใน 3 วันนับแต่วันที่เกิด

รายการขึ้น พร้อมทั้งส่งสำเนารายงานนี้ให้กับเลขานุการบริษัท เพื่อเก็บเป็นหลักฐานทุกครั้ง

ทั้งนี้ หากกรรมการ ผู้บริหาร และพนักงานของบริษัท นำข้อมูลภายในของบริษัทไม่ว่าจะเป็นเรื่องใดๆ ไปใช้เพื่อประโยชน์ส่วนตนและการกระทำได้กล่าวก่อให้เกิดความเสียหายแก่บริษัท บริษัทจะพิจารณาดำเนินการทางกฎหมายตามความเหมาะสมต่อไป

### หมวดที่ 3 : บทบาทของผู้มีส่วนได้เสีย

#### 1. ลูกค้า

- บริษัทได้ให้คำแนะนำ แก้ไขปัญหา ช่วยเหลือในการจัดหาสินค้า สร้างสรรค์บริการรูปแบบใหม่ๆ และคิดค้นทางเลือกที่หลากหลายแก่ลูกค้า รวมทั้งเพิ่มคุณค่าให้กับผลิตภัณฑ์ ภายใต้ระบบการบริหารจัดการแบบบูรณาการ เพื่อให้สามารถตอบสนองความต้องการของลูกค้าได้อย่างครอบคลุมรอบด้าน
- สินค้าของบริษัทผ่านกระบวนการผลิตด้วยเทคโนโลยีที่ทันสมัย มีการตรวจสอบคุณภาพก่อนการส่งมอบให้แก่ลูกค้าซึ่งเป็นไปตามมาตรฐานที่กำหนดและข้อตกลงระหว่างกัน
- ข้อมูลผลิตภัณฑ์ของบริษัทที่นำเสนอต่อลูกค้าเป็นข้อเท็จจริงและมีรายละเอียดเพียงพอ ง่ายต่อการตัดสินใจของลูกค้า
- บริษัทให้ความสำคัญต่อการจัดส่งสินค้าด้วยระบบโลจิสติกส์ที่มีส่วนช่วยเสริมประสิทธิภาพในการบริหารงานคลังสินค้า ลดต้นทุน ประหยัดเวลาและพื้นที่จัดเก็บ เพื่อให้สอดคล้องกับแผนการผลิตของลูกค้าและเป็นการสร้างความมั่นใจและความสะดวกสบายให้แก่ลูกค้า
- บริษัทได้เก็บรักษาข้อมูลส่วนตัวของลูกค้าเป็นความลับและป้องกันการนำข้อมูลดังกล่าวไปเปิดเผย หรือนำไปใช้หาผลประโยชน์อื่นโดยไม่ได้รับความยินยอมจากลูกค้า

1.6 บริษัทให้ความสำคัญต่อผลการประเมินความพึงพอใจของลูกค้าที่มีต่อสินค้าและบริการของบริษัท เพื่อนำมาปรับปรุงและพัฒนาให้สามารถตอบสนองความต้องการของลูกค้าได้ดียิ่งขึ้น

## 2. พนักงาน

2.1 บริษัทได้ดำเนินการฝึกอบรมและพัฒนาพนักงานพร้อมให้คำปรึกษาด้านการเรียนรู้อย่างต่อเนื่อง เพื่อให้พนักงานมีทักษะ ความรู้ ประสบการณ์ มีความเชี่ยวชาญ และเรียนรู้สิ่งใหม่ๆ ตลอดเวลา พร้อมมีค่านิยมทั้งวิถีคิดและวิถีปฏิบัติที่มุ่งมั่นสู่ความสำเร็จ นำเชื่อถือและเป็นที่ยอมรับ กกล้า ทำทายและสร้างสรรค์สิ่งใหม่ พร้อมตอบสนองทุกความต้องการ ซึ่งในปี 2559 ศูนย์การเรียนรู้ TMT Knowledge Center ได้เป็นสถานที่ฝึกอบรมพนักงานตามหลักสูตรที่กำหนดไว้ในแผนที่หรือเส้นทางเพื่อการพัฒนาและฝึกอบรม โดยบริษัทสามารถจัดหลักสูตรฝึกอบรมพนักงานได้เพิ่มมากขึ้นตามเป้าหมาย และได้จัดสรรงบประมาณไว้ อย่างเพียงพอในการฝึกอบรมพนักงาน โดยสรุปหลักสูตรฝึกอบรมทั้งภายในและภายนอก จำนวนรวม 159 หลักสูตร พนักงานได้รับการฝึกอบรมเฉลี่ย 22.5 ชั่วโมงต่อคน (หรือ 3.7 วันต่อคน)

2.2 บริษัทจัดให้มีกิจกรรมภายในองค์กรเป็นประจำ เพื่อส่งเสริมค่านิยมองค์กร เสริมสร้างให้เกิดบรรยากาศในการทำงานอย่างมีส่วนร่วม สร้างความสามัคคี และเปิดโอกาสให้พนักงานได้แสดงความคิดสร้างสรรค์ โดยได้จัดสรรงบประมาณไว้ อย่างเพียงพอในการดำเนินกิจกรรม เช่น การส่งเสริม ประเพณีและวัฒนธรรมอันดีงามของไทย ผ่านกิจกรรมวันสงกรานต์ วันเข้าพรรษาและทำบุญส่งท้ายปีเก่าต้อนรับปีใหม่ เพื่อแสดงออกถึงการเคารพต่อผู้สูงอายุ และเป็นการทำบุญร่วมกัน กิจกรรมสานเสวนาพนักงานเพื่อให้พนักงานได้มีส่วนร่วมในการแลกเปลี่ยนความรู้ ความคิดเห็น ข้อมูลข่าวสาร ข้อเสนอแนะต่างๆ รวมถึงกิจกรรมที่ส่งผลต่อการดำเนินชีวิตร่วมกันในสังคม ผ่านกิจกรรมต่อต้านยาเสพติด ตามนโยบายมาตรฐานการป้องกันและแก้ไขปัญหายาเสพติดในสถานประกอบการ (มยส.) เพื่อให้พนักงานได้รับรู้โทษ

และพิษภัยจากยาเสพติดที่ส่งผลถึงตนเองและคนรอบข้าง ซึ่งถือเป็นปัญหาใหญ่ในสังคม เป็นต้น

2.3 บริษัทจัดให้มีคณะกรรมการสวัสดิการในสถานประกอบการ เพื่อเป็นการเปิดโอกาสให้พนักงานมีส่วนร่วมในการเสนอความเห็นและข้อเสนอแนะที่จะเป็นประโยชน์ต่อการนำไปปรับปรุงและพัฒนาองค์กรในทุกๆ ด้าน และเพื่อเสริมสร้างขวัญและกำลังใจในการทำงานแก่พนักงานในด้านสวัสดิการ ทั้งนี้ ข้อเสนอเรียน ข้อเสนอแนะในการแก้ไขปรับปรุง ข้อคิดเห็นต่างๆ จะถูกส่งต่อให้ผู้เกี่ยวข้องทุกฝ่าย พิจารณาและให้ความสำคัญกับทุกเรื่องที่มาจากพนักงานทุกระดับ

2.4 บริษัทมีการกำหนดนโยบายค่าตอบแทนพนักงาน ทั้งในระยะสั้นและระยะยาว โดยค่าตอบแทนระยะสั้นบริษัทพิจารณากำหนดวิธีการจ้างงาน การจ่ายค่าตอบแทน สวัสดิการและสิทธิประโยชน์ต่างๆ ที่เหมาะสมและเป็นธรรม จากศักยภาพและความรับผิดชอบของพนักงานในแต่ละระดับประกอบกับผลการดำเนินงานของบริษัท และเทียบเคียงกับบริษัทในกลุ่มอุตสาหกรรมเดียวกัน ส่วนค่าตอบแทนในระยะยาว บริษัทได้มีการจัดตั้งกองทุนสำรองเลี้ยงชีพให้กับพนักงานเพื่อเป็นการดูแลพนักงานในระยะยาว โดยพนักงานสามารถเลือกอัตราเงินสะสมและนโยบายการลงทุนที่เหมาะสมกับตนเองได้ (Employee's Choice) ตามข้อบังคับกองทุนเฉพาะส่วนของบริษัท

2.5 บริษัทได้มีการกำหนดนโยบายด้านความปลอดภัย อาชีวอนามัยและสภาพแวดล้อมในการทำงาน และจัดตั้งคณะกรรมการความปลอดภัยอาชีวอนามัยและสิ่งแวดล้อม (คปอ.) เพื่อควบคุมดูแลให้เกิดมาตรฐานความปลอดภัยในการปฏิบัติงานที่สอดคล้องกับสภาพการณ์จริงและเป็นไปตามที่กฎหมายกำหนด รวมทั้งจัดให้มีการอบรมและจัดโครงการส่งเสริมสุขภาพอนามัยที่ดีควบคู่กับการดูแลสุขภาพแวดล้อมการทำงาน เช่น โครงการฝึกอบรมให้ความรู้ด้านความปลอดภัยในการทำงาน โดยมีเป้าหมายเป็นผู้นำในการผลิตที่ปลอดภัย สามารถลดอุบัติเหตุให้เป็นศูนย์และไม่เกิดอุบัติเหตุในการทำงาน

2.6 บริษัทมีการดำเนินการที่สอดคล้องตามข้อกำหนดของมาตรฐานแรงงานไทย 8001 : 2553 โดยสนับสนุนและปกป้องสิทธิมนุษยชนและไม่เข้าไปมีส่วนเกี่ยวข้องกับการละเมิดสิทธิมนุษยชน เช่น ไม่มีการจ้างแรงงานที่ผิดกฎหมาย แรงงานต่างด้าวที่ไม่ได้รับใบอนุญาตให้ประกอบอาชีพ หรือแรงงานเด็ก รวมถึงไม่สนับสนุนหรือส่งเสริมให้มีการละเมิดสิทธิมนุษยชนดังกล่าว

2.7 บริษัทไม่สนับสนุนให้มีการละเมิดลิขสิทธิ์หรือทรัพย์สินทางปัญญา โดยบริษัทมีการกำหนดนโยบายที่เกี่ยวกับการละเมิดสิทธิทางปัญญา เพื่อป้องกันพนักงานและบริษัทไม่ให้เกิดการทำผิดทางกฎหมายสารสนเทศ กฎหมายการละเมิดลิขสิทธิ์ และข้อบังคับเกี่ยวกับการปฏิบัติงานของบริษัท

### 3. คู่ค้า

3.1 บริษัทปฏิบัติต่อคู่ค้าอย่างเป็นธรรม เป็นไปตามเงื่อนไขทางการค้า และข้อตกลงระหว่างกัน เพื่อที่จะพัฒนาและรักษาสัมพันธ์ภาพระหว่างคู่ค้าให้ยั่งยืน

3.2 บริษัทไม่ได้เข้าไปมีส่วนร่วมในการกระทำที่ก่อให้เกิดความขัดแย้งทางการค้าหรือผลประโยชน์โดยมิชอบ รวมทั้ง ไม่มีการส่งเสริมหรือสนับสนุนการทำธุรกิจกับบริษัทที่เข้าไปมีส่วนร่วมในการกระทำดังกล่าว เช่น การฮั้วประมูล การกักตุนสินค้า การจำกัดปริมาณการผลิต และการแข่งขันทางด้านราคาที่ไม่สมควร เป็นต้น

3.3 บริษัทมีการกำหนดหลักเกณฑ์ในการประเมินและคัดเลือกคู่ค้าอย่างเป็นธรรม และไม่สนับสนุนการกระทำที่อาจทำให้เกิดความขัดแย้งทางผลประโยชน์

### 4. ผู้ถือหุ้น

4.1 บริษัทมุ่งมั่นที่จะขยายการเติบโตของธุรกิจอย่างต่อเนื่องและยั่งยืน โดยอยู่บนพื้นฐานของความโปร่งใส และเป็นธรรม จนสามารถก้าวขึ้นเป็นบริษัทชั้นนำในอุตสาหกรรมเหล็กได้ เพื่อสร้างความเชื่อมั่น และมูลค่าเพิ่มให้กับผู้ถือหุ้นในระยะยาว

4.2 บริษัทได้ทำหน้าที่เปิดเผยข้อมูลข่าวสารต่างๆที่อาจมีผลกระทบต่อผลประโยชน์และการตัดสินใจของผู้ถือหุ้น อย่างถูกต้อง ครบถ้วน และภายในกรอบเวลาที่กฎหมายกำหนด

4.3 บริษัทได้ดำเนินการตรวจสอบเงินปันผลคงค้างที่ผู้ถือหุ้นยังไม่ได้รับ และติดตามเพื่อให้ผู้ถือหุ้นนั้นสามารถได้รับเงินปันผลตามสิทธิที่ได้รับ

### 5. เจ้าหนี้

บริษัทปฏิบัติตามเงื่อนไขของการกู้ยืมเงินตามข้อตกลง และให้ข้อมูลทางการเงินที่ถูกต้อง รวมทั้งมีการจ่ายชำระหนี้ตรงตามกำหนดทุกครั้ง พร้อมทั้งอำนวยความสะดวกให้เจ้าหนี้สามารถมีช่องทางในการรับชำระหนี้ที่สะดวกรวดเร็ว เช่น การจ่ายชำระผ่านศูนย์จ่ายเช็คของธนาคาร การโอนเงินเข้าบัญชี และการรับเงินที่บริษัท

### 6. ผู้สอบบัญชีอิสระ

บริษัทเปิดโอกาสให้ผู้สอบบัญชีอิสระปฏิบัติหน้าที่ด้วยความเป็นอิสระ โปร่งใส และเป็นไปตามข้อกำหนดของสำนักงานคณะกรรมการกำกับหลักทรัพย์และตลาดหลักทรัพย์ รวมถึงให้ความร่วมมือในการตรวจสอบเป็นอย่างดีโดยไม่มีข้อขัดแย้งใดๆ หรือความคิดเห็นที่ไม่ตรงกัน ตลอดจนอำนวยความสะดวกในการเข้าถึงข้อมูลเอกสาร และสามารถติดต่อสอบถามเจ้าหน้าที่ทุกฝ่ายที่เกี่ยวข้องได้โดยตรง ทั้งนี้บริษัทได้จัดให้ผู้สอบบัญชีอิสระได้พบปะกับคณะกรรมการตรวจสอบเพื่อได้รายงานอย่างอิสระต่อคณะกรรมการตรวจสอบโดยไม่มีผู้บริหารร่วมประชุมด้วย

### 7. คู่แข่ง

บริษัทดำเนินธุรกิจตามกรอบกติกาการแข่งขันที่เป็นธรรม โดยไม่เข้าไปมีส่วนร่วมในการแข่งขันการตัดราคาอย่างไม่สมควร และไม่กระทำการใดๆ ที่ทำลายชื่อเสียงหรือก่อให้เกิดความเสียหายต่อคู่แข่งอันจะนำมาซึ่งผลประโยชน์ต่อบริษัทโดยมิชอบ

## 8. ชุมชน สังคม และสิ่งแวดล้อม

8.1 บริษัทดำเนินธุรกิจโดยให้ความสำคัญต่อชุมชน สังคม และสภาพแวดล้อมเป็นสำคัญ และยึดถือการปฏิบัติตามกฎหมายและข้อบังคับเกี่ยวกับสิ่งแวดล้อมอย่างเคร่งครัด โดยบริษัทได้กำหนดนโยบายความรับผิดชอบต่อสังคม และนโยบายด้านสิ่งแวดล้อม พร้อมทั้งได้สื่อสารให้กับบุคลากรภายในบริษัททราบเป็นแนวทางในการปฏิบัติ โดยทั่วกัน รวมถึงได้เผยแพร่ไว้บนเว็บไซต์ของบริษัทและบรรจุหลักสูตรฝึกอบรมด้านสิ่งแวดล้อมไว้ในหลักสูตรปฐมนิเทศน์พนักงาน

8.2 บริษัทส่งเสริมและสนับสนุนให้พนักงานมีส่วนร่วมในการอนุรักษ์ทรัพยากรธรรมชาติ การประหยัดพลังงาน ตลอดจนหลีกเลี่ยงการกระทำที่อาจก่อให้เกิดมลภาวะต่อสิ่งแวดล้อม ทั้งในขณะปฏิบัติงานและการดำเนินชีวิตประจำวัน

8.3 บริษัทให้ความร่วมมือและส่งเสริมกิจกรรมที่จัดขึ้นโดยหน่วยงานภาครัฐ องค์กรบริหารส่วนตำบล หรือ หน่วยงานด้านสังคมอื่นๆ ที่ได้ขอความร่วมมือจากบริษัทตามความเหมาะสม

## 9. ภาครัฐ

9.1 บริษัทยึดถือแนวทางปฏิบัติตามกฎหมาย ภาวะระเบียบ และข้อกำหนดต่างๆ ของภาครัฐ อย่างเคร่งครัด

9.2 บริษัทยินดีให้ความร่วมมือทางด้านข้อมูลเกี่ยวกับการดำเนินธุรกิจของบริษัทต่อหน่วยงานภาครัฐเพื่อนำไปใช้ประโยชน์ในด้านต่างๆ ตามความเหมาะสม

### การดำเนินการเพื่อปฏิบัติต่อผู้มีส่วนได้เสียตามแนวทางการดูแลกำกับกิจการที่ดี

บริษัทได้จัดให้มีการทำจรรยาบรรณธุรกิจ เพื่อเป็นแนวทางให้กรรมการ ผู้บริหาร และพนักงาน ได้ปฏิบัติหน้าที่โดยคำนึงถึงผู้มีส่วนได้เสียทุกฝ่าย และเข้าใจบทบาทหน้าที่ที่จะต้องปฏิบัติตนให้ตั้งมั่นอยู่ในความสุจริต โปร่งใส และจริยธรรมที่ดีงาม ไม่กระทำการใดๆ เพื่อแสวงหาประโยชน์ส่วนตัวหรือหาผลประโยชน์จากการปฏิบัติงาน มีจิตสำนึกที่รับผิดชอบต่อชุมชน สังคม และสิ่งแวดล้อม นอกจากนี้บริษัทได้จัดทำระบบเฝ้าระวังและรับข้อมูลความผิดปกติภายในองค์กร เพื่อเป็นการ

ป้องกัน เฝ้าระวังและค้นหาสิ่งผิดปกติที่อาจเกิดขึ้นจากการปฏิบัติงานภายในองค์กร (Whistle Blowing Process) ทั้งที่อาจเป็นความเสี่ยงที่ทำให้เกิดความเสียหาย ต่อทรัพย์สิน ชื่อเสียง และบุคลากร ข้อร้องเรียนต่างๆ การกระทำที่ผิดกฎหมาย หรือเบาะแสการกระทำทุจริตคอร์รัปชันภายในองค์กร โดย บริษัทได้เปิดช่องทางให้ผู้มีส่วนได้เสียทุกฝ่ายสามารถแจ้งข้อมูลความผิดปกติภายในองค์กร หรือข้อร้องเรียนที่เกี่ยวกับการดำเนินงานของบริษัทต่อกรรมการอิสระได้โดยตรง ที่ E-mail : ind\_dir@thaimetaltrade.com หรือโทรสาร 02 670 9093

### หมวดที่ 4 : การเปิดเผยข้อมูลและความโปร่งใส

1. คณะกรรมการบริษัทกำกับดูแลให้มีการเปิดเผยข้อมูลสำคัญที่เกี่ยวข้องกับบริษัท ทั้งข้อมูลทางการเงินและข้อมูลที่มีใช้ข้อมูลทางการเงินตามข้อกำหนดของสำนักงานคณะกรรมการกำกับหลักทรัพย์และตลาดหลักทรัพย์ และตลาดหลักทรัพย์แห่งประเทศไทย รวมถึงข้อมูลอื่นๆ ที่เกี่ยวข้อง อย่างถูกต้อง ครบถ้วน ทันเวลา และโปร่งใส เพื่อให้ผู้ลงทุนและผู้มีส่วนได้เสียทุกฝ่ายของบริษัท ได้รับสารสนเทศอย่างเท่าเทียมกันผ่านช่องทางและวิธีการต่างๆ เช่น ระบบข่าวของตลาดหลักทรัพย์แห่งประเทศไทย แบบแสดงรายการข้อมูลประจำปี รายงานประจำปี และเว็บไซต์ของบริษัท รวมทั้งได้มีการแต่งตั้งเลขานุการบริษัทเพื่อเป็นผู้ดำเนินการจัดทำและเก็บรักษาข้อมูลดังกล่าว

2. ในปี 2559 บริษัทได้จัดให้มีการประชุมนักวิเคราะห์หลักทรัพย์ (Analyst Meeting) ในทุกไตรมาส เพื่อชี้แจงผลการดำเนินงานและฐานะการเงินของบริษัทหลังจากที่บริษัทเปิดเผยงบการเงินต่อตลาดหลักทรัพย์แล้ว

3. การตรวจสอบบัญชีของบริษัทดำเนินการโดยผู้สอบบัญชีรับอนุญาต จากบริษัท ไพรซ์วอเตอร์เฮาส์คูเปอร์ส เอบีเอเอส จำกัด และผู้สอบบัญชีที่มีความเป็นอิสระ มีความรู้ ความชำนาญ และได้รับการรับรองจากสำนักงานคณะกรรมการกำกับหลักทรัพย์และตลาดหลักทรัพย์ โดยการตรวจสอบบัญชีดังกล่าว คณะกรรมการตรวจสอบได้รับรายงานจากผู้สอบบัญชีว่าได้รับความเป็นอิสระ ได้รับความร่วมมือและไม่มีข้อขัดแย้งใดๆ กับผู้บริหาร ซึ่งบริษัทได้มีการเปิดเผยค่าสอบบัญชีและค่าบริการอื่นที่ผู้สอบบัญชีให้บริการไว้ในรายงานประจำปี ในส่วนของการตรวจสอบภายในของบริษัท คณะกรรมการตรวจสอบได้อนุมัติให้บริษัท อีวาย



คอร์ปอเรท เซอร์วิส เซส จำกัด เสนอแผนงานและดำเนินการตรวจสอบระบบการควบคุมภายใน เพื่อให้ความมั่นใจได้ว่าบริษัทมีระบบการจัดการ กำกับ ควบคุม ตลอดจนการจัดการความเสี่ยงที่เหมาะสมและมีประสิทธิภาพ

4. คณะกรรมการบริษัทได้จัดทำรายงานความรับผิดชอบของคณะกรรมการต่อรายงานทางการเงินโดยแสดงควบคู่กับรายงานของผู้สอบบัญชีในรายงานประจำปีของบริษัท

5. คณะกรรมการบริษัทดูแลให้มีการเปิดเผยบทบาทหน้าที่การจ่ายค่าตอบแทน และจำนวนครั้งของการเข้าร่วมประชุมของคณะกรรมการและคณะอนุกรรมการโดยแยกเป็นรายบุคคลไว้ในรายงานประจำปีของบริษัท

6. คณะกรรมการบริษัทได้จัดให้มีหน่วยงานนักลงทุนสัมพันธ์เพื่อทำหน้าที่ติดต่อสื่อสารกับผู้ถือหุ้น นักลงทุน และหน่วยงานภายนอก โดยมีช่องทางการติดต่อ ดังนี้

โทรศัพท์ : 02 685 4000 ต่อ 6002

โทรสาร : 02 670 9090-2

E-mail : ir@thaimetaltrade.com

#### รายงานการเปลี่ยนแปลงการถือครองหลักทรัพย์ของกรรมการและผู้บริหาร

ในปี 2559 กรรมการและผู้บริหารมีการเปลี่ยนแปลงการถือครองหลักทรัพย์ ดังนี้

ชื่อ - นามสกุล	ตำแหน่ง	จำนวนหุ้นที่ถือ		จำนวนหุ้นเปลี่ยนแปลงเพิ่ม (ลด)
		1 ม.ค. 59	31 ธ.ค. 59	
1. นายชัย จรุงธนาภิบาล	ประธานกรรมการ ประธานกรรมการตรวจสอบและกรรมการอิสระ	522,750	522,750	-
2. นายสุรชัย ธรรมสารสมบัติ	กรรมการ และประธานกรรมการสรรหาและกำหนดค่าตอบแทน	160,380,000	158,150,000	(2,230,000)
3. นายไพศาล ธรรมสารสมบัติ	กรรมการ ประธานกรรมการบริหารและประธานเจ้าหน้าที่บริหาร	16,900,000	18,000,000	1,100,000
4. นายคมสัน ธรรมสารสมบัติ	กรรมการ กรรมการบริหาร และรองกรรมการผู้อำนวยการสายงานปฏิบัติการ	33,046,675	33,309,575	262,900
5. นายสมเจตน์ ตริธรรทิพย์	กรรมการ กรรมการสรรหาและกำหนดค่าตอบแทน กรรมการบริหารและกรรมการผู้อำนวยการสายงานการเงิน	2,000,000	2,000,000	-
6. นางรัตนวลี กอสนาน	กรรมการตรวจสอบ กรรมการสรรหาและกำหนดค่าตอบแทน และกรรมการอิสระ	272,000	272,000	-
7. นายเอนก ปิโนนชัยกุล	กรรมการตรวจสอบ กรรมการสรรหาและกำหนดค่าตอบแทน และกรรมการอิสระ	272,000	272,000	-
8. นายประวาส สันตะกะกุล	กรรมการผู้อำนวยการสายงานปฏิบัติการ	-	-	-
9. นางสาวเพ็ชรรุ้ง เมษินทรีย์	รองกรรมการผู้อำนวยการสายงานการตลาด	-	1,415,900	1,415,900
10. นางพัลลภา ธรรมสารสมบัติ	รองกรรมการผู้อำนวยการสายงานบริหารทรัพยากรบุคคล	18,790,400	18,373,200	(417,200)

## หมวดที่ 5 : ความรับผิดชอบของคณะกรรมการ

### 1 โครงสร้างคณะกรรมการ

#### 1.1 คณะกรรมการบริษัท

ณ สิ้นปี 2559 คณะกรรมการบริษัทประกอบด้วย กรรมการจำนวน 7 ท่าน แบ่งเป็นกรรมการอิสระ 3 ท่าน กรรมการที่เป็นผู้บริหาร 3 ท่าน และกรรมการ 1 ท่านที่ไม่ได้เป็นผู้บริหาร โดยมีประธานกรรมการเป็นกรรมการอิสระ ซึ่งเป็นสัดส่วนที่สามารถจัดได้ว่าเป็นหลักการถ่วงดุลที่ดีได้ และเป็นไปตามข้อกำหนดของกฎหมาย สำหรับรายละเอียดที่เกี่ยวข้อง ขอบเขต หน้าที่ และความรับผิดชอบปรากฏอยู่ในหัวข้อโครงสร้างการจัดการ

วาระการดำรงตำแหน่งของกรรมการให้เป็นไปตามข้อบังคับบริษัท กล่าวคือ ในการประชุมสามัญประจำปี ทุกครั้ง ให้กรรมการออกจากตำแหน่งหนึ่งในสาม ถ้าจำนวนกรรมการที่จะแบ่งออกให้ตรงเป็นสามส่วนไม่ได้ ก็ให้ออกโดยจำนวนใกล้เคียงที่สุดกับส่วนหนึ่งในสาม โดยให้กรรมการคนที่อยู่ในตำแหน่งนานที่สุดนั้นเป็นผู้ออกจากตำแหน่งและกรรมการที่จะออกตามวาระนี้อาจได้รับเลือกเข้ามาดำรงตำแหน่งใหม่ก็ได้

กรรมการผู้ซึ่งดำรงตำแหน่งในคณะกรรมการบริษัทจะต้องไม่ดำรงตำแหน่งในบริษัทที่อาจก่อให้เกิดความขัดแย้งทางผลประโยชน์ เพื่อให้การปฏิบัติหน้าที่เป็นไปอย่างมีประสิทธิภาพ เว้นแต่ได้มีการรายงานข้อมูลการดำรงตำแหน่งดังกล่าวให้บริษัทและที่ประชุมผู้ถือหุ้นรับทราบก่อนเข้ารับพิจารณาเลือกตั้งให้ดำรงตำแหน่งกรรมการบริษัท ทั้งนี้ประสบการณ์ทำงานของกรรมการบริษัทแต่ละท่านได้เปิดเผยไว้ในหัวข้อประวัติกรรมการและผู้บริหาร

#### 1.2 คณะกรรมการตรวจสอบ

ณ สิ้นปี 2559 คณะกรรมการตรวจสอบประกอบด้วย กรรมการอิสระจำนวน 3 ท่านซึ่งได้รับการแต่งตั้งจากคณะกรรมการบริษัท โดยคณะกรรมการตรวจสอบทั้ง 3 ท่านไม่เป็นผู้มีส่วนได้เสียและไม่มีความสัมพันธ์เกี่ยวข้องกับใดๆ กับบริษัท คณะกรรมการบริษัท คณะกรรมการบริหาร ผู้ถือหุ้นรายใหญ่ และผู้ที่เกี่ยวข้องกับบุคคลดังที่ได้กล่าวมา และมีคุณสมบัติครบถ้วนตามที่กฎหมายกำหนด โดยคณะกรรมการตรวจสอบเป็นผู้ที่มีความรู้และประสบการณ์เพียงพอที่ทำหน้าที่ในการสอบทานความน่าเชื่อถือของงบการเงินของบริษัท สำหรับรายละเอียดที่เกี่ยวข้อง ขอบเขต หน้าที่

และความรับผิดชอบปรากฏอยู่ในหัวข้อโครงสร้างการจัดการ

กรรมการตรวจสอบ มีวาระการดำรงตำแหน่งคราวละ 3 ปี นับตั้งแต่วันที่ได้รับการแต่งตั้ง โดยกรรมการตรวจสอบที่ครบกำหนดตามวาระ อาจได้รับการเลือกตั้งให้กลับเข้าดำรงตำแหน่งต่ออีกวาระหนึ่งได้

#### 1.3 คณะกรรมการสรรหาและกำหนดค่าตอบแทน

ณ สิ้นปี 2559 คณะกรรมการสรรหาและกำหนดค่าตอบแทนประกอบด้วยกรรมการจำนวน 5 ท่านซึ่งได้รับการแต่งตั้งจากคณะกรรมการบริษัทให้ดำรงตำแหน่งดังกล่าว โดยแบ่งเป็นกรรมการอิสระ 3 ท่าน ประธานกรรมการ 1 ท่านที่ไม่ได้เป็นผู้บริหาร และกรรมการที่เป็นผู้บริหาร 1 ท่าน รายละเอียดที่เกี่ยวข้อง ขอบเขต หน้าที่ และความรับผิดชอบปรากฏอยู่ในหัวข้อโครงสร้างการจัดการ

กรรมการสรรหาและกำหนดค่าตอบแทน มีวาระการดำรงตำแหน่งคราวละ 3 ปี นับตั้งแต่วันที่ได้รับการแต่งตั้ง โดยเมื่อครบกำหนดตามวาระแล้ว อาจได้รับการเลือกตั้งให้กลับเข้าดำรงตำแหน่งต่ออีกวาระหนึ่งได้

### 2. กรรมการอิสระ

กรรมการอิสระของบริษัท มีคุณสมบัติครบถ้วนตามประกาศคณะกรรมการกำกับตลาดทุนที่ ทจ.4/2552 เรื่องการขออนุญาตและการอนุญาตให้เสนอขายหุ้นที่ออกใหม่ (ฉบับที่ 2)

กรรมการอิสระของบริษัททั้ง 3 ท่าน เป็นผู้ทรงคุณวุฒิด้านบัญชีและการเงิน และมีประสบการณ์ในการบริหารงานระดับสูงในหลายอุตสาหกรรม รวมถึงมีความรู้ความเข้าใจในธุรกิจของบริษัท จึงสามารถเข้าใจข้อมูลในงบการเงิน และตรวจสอบการบริหารงานได้

### 3. เลขาธิการบริษัท

คณะกรรมการบริษัทได้แต่งตั้งเลขาธิการบริษัท เพื่อทำหน้าที่ในการจัดประชุมคณะกรรมการบริษัท คณะกรรมการชุดต่างๆ และการประชุมผู้ถือหุ้น รวมทั้งจัดทำรายงานการประชุมคณะกรรมการ รายงานการประชุมผู้ถือหุ้น รายงานประจำปี ตลอดจนจัดเก็บเอกสารตามที่กฎหมายกำหนด พร้อมทั้งอำนวยความสะดวกให้บริษัทปฏิบัติตามกฎ ระเบียบ ข้อบังคับ และข้อกำหนดตลาดหลักทรัพย์ แห่งประเทศไทย

#### 4. การประชุมกรรมการ

ในปี 2559 บริษัทได้จัดการประชุมคณะกรรมการบริษัทและคณะกรรมการตรวจสอบไตรมาสละ 1 ครั้ง ตามกำหนดเวลาที่ระบุไว้ล่วงหน้าและมีการประชุมพิเศษตามความจำเป็น โดยกรรมการทุกท่านถือเป็นหน้าที่ในการเข้าร่วมประชุมอย่างพร้อมเพรียงกัน ในการประชุมแต่ละครั้งประธานกรรมการมีการจัดสรรเวลาอย่างเพียงพอเพื่อให้กรรมการแต่ละท่านได้แสดงความคิดเห็นและปรึกษาปัญหาที่สำคัญอย่างรอบคอบและถี่ถ้วน โดยให้เลขานุการบริษัท เป็นผู้ดูแลรับผิดชอบการจัดเตรียมเอกสารการประชุม รวมทั้งจัดส่งหนังสือเชิญประชุมและเอกสารประกอบการประชุมให้กรรมการทุกท่านล่วงหน้าไม่น้อยกว่า 7 วันก่อนวันประชุมเพื่อให้กรรมการมีเวลาในการศึกษาาระเบียงวาระการประชุมแต่ละวาระ โดยรายละเอียดของการประชุมคณะกรรมการบริษัทและคณะกรรมการตรวจสอบปรากฏอยู่ในหัวข้อโครงสร้างการจัดการ

#### 5. การสรรหาและแต่งตั้งกรรมการและผู้บริหารระดับสูง

คณะกรรมการสรรหาและกำหนดค่าตอบแทน เป็นผู้พิจารณาสรรหา คัดเลือก และเสนอชื่อบุคคลที่มีคุณสมบัติเหมาะสมตามหลักเกณฑ์ที่กำหนดไว้ ประกอบกับพิจารณาคุณสมบัติอื่นๆให้มีความสอดคล้องกับกลยุทธ์ในการดำเนินธุรกิจของบริษัท เพื่อทดแทนกรรมการและผู้บริหารระดับสูงที่

พ้นจากตำแหน่งตามวาระหรือตำแหน่งที่ว่างลง หรือตามที่คณะกรรมการบริษัทหรือกฎหมายกำหนดขึ้นใหม่ นำเสนอคณะกรรมการบริษัท และ/หรือ ที่ประชุมผู้ถือหุ้นพิจารณาอนุมัติ

#### 6. การปฐมนิเทศและการเข้ารับการฝึกอบรมของกรรมการและผู้บริหาร

ในกรณีที่มีการแต่งตั้งกรรมการหรือผู้บริหารขึ้นใหม่ ซึ่งเป็นผู้ที่ไม่เคยดำรงตำแหน่งเป็นกรรมการหรือผู้บริหารระดับสูงของบริษัท คำเหล็กไทย จำกัด (มหาชน) มาก่อน จะได้รับการปฐมนิเทศโดยผู้บริหารระดับสูงหรือเลขานุการบริษัท เพื่อให้ทราบถึงกฎ ระเบียบ ข้อบังคับที่สำคัญ ข้อมูลเกี่ยวกับบริษัท ลักษณะและแนวนโยบายการประกอบธุรกิจ นโยบายการกำกับดูแลกิจการที่ดี จรรยาบรรณธุรกิจ และข้อมูลสำคัญอื่นๆของบริษัท นอกจากนี้บริษัท ส่งเสริมและสนับสนุนให้กรรมการและผู้บริหารระดับสูง เข้ารับการฝึกอบรมในหลักสูตรที่เกี่ยวข้องโดยได้จัดสรรงบประมาณไว้อย่างเพียงพอ เพื่อนำทักษะ ความรู้ และประสบการณ์ที่ได้รับมาพัฒนาบริษัทอย่างต่อเนื่อง โดยในปี 2559 มีกรรมการและผู้บริหารเข้ารับการฝึกอบรม/สัมมนา ที่เป็นการเพิ่มพูนความรู้ในการปฏิบัติงาน ดังนี้

ชื่อ - นามสกุล	ตำแหน่ง	หลักสูตร	สถาบัน
1. นายไพศาล ธรรมสารสมบัติ	กรรมการ ประธานกรรมการบริหาร และประธานเจ้าหน้าที่บริหาร	SMART Coaching Skill	อังคณาลักษณ์ จงจิต
2. นายคมสัน ธรรมสารสมบัติ	กรรมการ กรรมการบริหาร และรองกรรมการผู้อำนวยการสายงานปฏิบัติการ	SMART Coaching Skill	อังคณาลักษณ์ จงจิต
3. นายประवास สันตวะกุล	กรรมการผู้อำนวยการสายงานปฏิบัติการ	SMART Coaching Skill	อังคณาลักษณ์ จงจิต
4. นางสาวเพ็ชรรุ้ง เมฆินทร์ย์	รองกรรมการผู้อำนวยการสายงานการตลาด	Dialogue พลิกชีวิตด้วยนิวโรไซน์	บริษัท อริยชน จำกัด FLOW115
5. นางพัลลภา ธรรมสารสมบัติ	รองกรรมการผู้อำนวยการสายงานบริหารทรัพยากรบุคคล	SMART Coaching Skill	อังคณาลักษณ์ จงจิต
		ภาวะผู้นำกับความยั่งยืนขององค์กร	APM Group
		People Analytics : From Data to Actionable Insights	บจก.เดอะเอ็กเชคคิวทีฟอลิอันซ์
		SMART Coaching Skill	อังคณาลักษณ์ จงจิต
		Transformative Engagement Workshop	ปราณา

## 7. ภาวะผู้นำและวิสัยทัศน์

คณะกรรมการบริษัทเป็นผู้ที่มีภาวะผู้นำ วิสัยทัศน์ และมีความเป็นอิสระในการตัดสินใจ กำหนดนโยบาย วางเป้าหมาย พัฒนาแผนธุรกิจ และพิจารณางบประมาณ เพื่อประโยชน์สูงสุดของผู้ถือหุ้นและการเติบโตของบริษัท โดยการประชุมคณะกรรมการบริษัทในปี 2559 คณะกรรมการบริษัทได้มีการทบทวนวิสัยทัศน์ นโยบาย และกลยุทธ์ของบริษัทในรอบปีที่ผ่านมา รวมถึงได้มีการติดตามดูแลให้มีการนำกลยุทธ์ไปปฏิบัติให้มีประสิทธิผลอย่างต่อเนื่อง และได้กำหนดเป้าหมายของปี 2560 พร้อมสื่อสารไปยังผู้บริหารและพนักงานทุกระดับในองค์กรให้รับทราบ เพื่อนำไปกำหนดเป็นตัวชี้วัดผลการปฏิบัติงานร่วมกับผู้บังคับบัญชาต้นสังกัด เพื่อให้บรรลุเป้าหมายขององค์กร

## 8. ค่าตอบแทนกรรมการ

คณะกรรมการสรรหาและกำหนดค่าตอบแทนเป็นผู้พิจารณากำหนดองค์ประกอบของค่าตอบแทนคณะกรรมการชุดต่างๆ โดยแบ่งเป็น 3 ส่วน คือ ค่าตอบแทนประจำ ค่าเบี้ยประชุม และเงินบำเหน็จจากผลการดำเนินงาน ตามหลักเกณฑ์ที่กำหนดไว้ ในระดับที่เหมาะสมและเปรียบเทียบได้กับระดับของกรรมการที่อยู่ในอุตสาหกรรมเดียวกัน และสอดคล้องกับผลการดำเนินงานของบริษัท ประสิทธิภาพ ภาระหน้าที่ ขอบเขต บทบาทและความรับผิดชอบ รวมทั้งผลการบริหารงานของกรรมการและผู้บริหารแต่ละท่าน เพื่อจูงใจและรักษากรรมการที่มีคุณภาพ โดยแนวทางที่คณะกรรมการสรรหาและกำหนดค่าตอบแทนใช้ในการกำหนดค่าตอบแทนดังกล่าวจะเป็นไปตามนโยบายที่คณะกรรมการบริษัทเป็นผู้กำหนด ทั้งนี้ อัตราค่าตอบแทนสำหรับคณะกรรมการดังกล่าวจะต้องได้รับอนุมัติจากที่ประชุมสามัญผู้ถือหุ้นประจำปี

## 9. จริยธรรมทางธุรกิจ

คณะกรรมการบริษัทได้ตระหนักถึงความสำคัญของการมีจริยธรรมทางธุรกิจ จึงได้จัดทำคู่มือจรรยาบรรณธุรกิจเพื่อเป็นแนวทางให้แก่ฝ่ายบริหารในการดำเนินธุรกิจอย่างโปร่งใส ยึดมั่นคุณธรรม คำนึงถึงผู้มีส่วนได้เสียทุกฝ่าย เป็นไปตามข้อกำหนดของกฎหมาย และเพื่อเป็นแนวทางแก่พนักงานในการปฏิบัติงานด้วยความซื่อสัตย์สุจริต ด้วยวิถีทางที่ถูกต้องเหมาะสม โดยคณะกรรมการได้มีการติดตามการปฏิบัติตามแนวทางดังกล่าวอย่างสม่ำเสมอ ซึ่ง บริษัทได้มีการจัดอบรมจรรยาบรรณทางธุรกิจเพื่อเป็นแนวทางในการปฏิบัติให้กับ

พนักงานโดยนำไปบรรจุไว้ในหลักสูตรปฐมนิเทศน์พนักงาน

## 10. ความขัดแย้งทางผลประโยชน์

คณะกรรมการบริษัทร่วมกับคณะกรรมการตรวจสอบในการเข้าไปดูแลอย่างรอบคอบเมื่อเกิดรายการที่อาจมีความขัดแย้งทางผลประโยชน์เพื่อตรวจสอบความสมเหตุสมผลและความจำเป็นในการทำรายการที่อาจมีความขัดแย้งทางผลประโยชน์นั้น พร้อมกันนี้คณะกรรมการบริษัทได้ดูแลให้บริษัทมีการเปิดเผยข้อมูลที่เกี่ยวข้องกับการทำรายการที่อาจมีความขัดแย้งทางผลประโยชน์ต่อผู้มีส่วนได้เสียและหน่วยงานที่เกี่ยวข้องภายหลังจากมีมติอนุมัติเข้าทำรายการดังกล่าว

## 11. ระบบการควบคุมและการตรวจสอบภายใน

บริษัทได้กำหนดอำนาจหน้าที่ของผู้ปฏิบัติงาน ผู้ควบคุมและประเมินผลแยกจากกันอย่างชัดเจน เพื่อให้มีการตรวจสอบระหว่างกันอย่างเหมาะสม รวมทั้งกำหนดให้คณะกรรมการตรวจสอบเป็นผู้ติดตามตรวจสอบดูแลการปฏิบัติงานอย่างสม่ำเสมอ โดยคณะกรรมการตรวจสอบได้มอบหมายให้บริษัท อีวาย คอร์ปอเรท เซอร์วิสเซส จำกัด ซึ่งเป็นบริษัทที่มีความน่าเชื่อถือและมีความเป็นอิสระ เป็นผู้เสนอแผนงานการตรวจสอบให้คณะกรรมการตรวจสอบอนุมัติและดำเนินการตรวจสอบตามแผนงานนั้น และเสนอรายงานตรงต่อคณะกรรมการตรวจสอบ เพื่อรายงานผลการตรวจสอบและให้คำแนะนำต่อฝ่ายปฏิบัติการ อันเป็นการส่งเสริมระบบการควบคุมและเพิ่มประสิทธิภาพในการทำงานให้ดียิ่งขึ้น

## 12. รายงานความรับผิดชอบต่อรายงานทางการเงิน

คณะกรรมการบริษัทเป็นผู้รับผิดชอบต่อการเงินและข้อมูลทางการเงินที่ปรากฏในรายงานประจำปี ซึ่งงบการเงินดังกล่าว ได้จัดทำขึ้นตามมาตรฐานการบัญชีที่รับรองทั่วไปในประเทศไทย โดยพิจารณาเลือกใช้นโยบายบัญชีที่เหมาะสมและสอดคล้องกับการดำเนินธุรกิจและถือปฏิบัติอย่างสม่ำเสมอ รวมถึงการใช้ดุลยพินิจในการประมาณการต่างๆ อย่างสมเหตุสมผลในการจัดทำงบการเงินและมีการเปิดเผยข้อมูลที่สำคัญอย่างเพียงพอ ไว้ในหมายเหตุประกอบงบการเงิน ดังนั้นคณะกรรมการบริษัทได้จัดทำรายงานความรับผิดชอบต่อรายงานทางการเงินของคณะกรรมการในเรื่องดังกล่าว โดยจะแสดงควบคู่กับรายงานของผู้สอบบัญชีที่แสดงไว้ในรายงานประจำปีของบริษัท

# ความรับผิดชอบต่อสังคม



## นโยบายด้านความรับผิดชอบต่อสังคม :

บริษัทมีความมุ่งมั่นในการดำเนินธุรกิจด้วยความรับผิดชอบต่อผลกระทบที่เกิดขึ้นจากการประกอบกิจการของบริษัท โดยยึดหลักการดำเนินธุรกิจที่โปร่งใส ตรวจสอบได้ มีจริยธรรมเคารพต่อหลักสิทธิมนุษยชน และผลประโยชน์ของผู้มีส่วนได้เสียทุกฝ่าย บริษัทมีความมุ่งมั่นในการผลิตและจัดจำหน่ายผลิตภัณฑ์เหล็กที่มีคุณภาพ มีความปลอดภัยต่อผู้ใช้งาน โดยคำนึงถึงผลกระทบต่อชุมชนและสิ่งแวดล้อม นอกเหนือจากการปฏิบัติตามกฎหมาย ข้อกำหนดและแนวปฏิบัติสากล รวมทั้งมุ่งมั่น พัฒนา ปรับปรุง เพื่อสร้างรากฐานของความรับผิดชอบต่อสังคมอย่างต่อเนื่องและยั่งยืน

## การดำเนินงานตามนโยบายด้านความรับผิดชอบต่อสังคม :

บริษัทให้ความสำคัญในการกำหนดแนวทางการปฏิบัติงานที่แสดงถึงความรับผิดชอบต่อสังคมและสิ่งแวดล้อมเพื่อความยั่งยืนขององค์กรและสังคมโดยรวม ตามนโยบายและแนวทางดังนี้

### 1. การประกอบกิจการด้วยความเป็นธรรม

บริษัทมีความมุ่งมั่นในการดำเนินธุรกิจตามหลักการกำกับดูแลกิจการที่ดี โดยยึดถือหลักความรับผิดชอบต่อ โปร่งใส เป็นไปตามกฎหมาย ข้อสัญญาสูงสุด ยึดมั่นในคุณธรรม พัฒนาผลิตภัณฑ์และการบริการที่มุ่งเน้นการสร้างคุณค่าและมูลค่าเพิ่มให้กับธุรกิจในระยะยาว มีความรับผิดชอบต่อผู้เกี่ยวข้อง

ทุกฝ่ายอย่างเท่าเทียมกัน จึงได้จัดทำจรรยาบรรณธุรกิจขึ้น โดยกำหนดให้กรรมการ ผู้บริหาร และพนักงานทุกระดับ ปฏิบัติต่อผู้มีส่วนได้เสียทุกฝ่ายที่บริษัทได้กำหนดไว้ คือ ลูกค้า ผู้ถือหุ้น พนักงาน คู่ค้าและคู่สัญญา คู่แข่งขันทางการค้า ชุมชน สังคม และสิ่งแวดล้อม อย่างเคร่งครัด โดยบริษัทได้มีการสื่อสารจรรยาบรรณให้พนักงานทุกระดับรับทราบและปฏิบัติตามคู่ไปกับการปฏิบัติงานประจำวัน

### 2. การต่อต้านการทุจริตคอร์รัปชัน

บริษัทได้กำหนดให้ กรรมการ ผู้บริหาร และพนักงาน พึงปฏิบัติหน้าที่ด้วยความระมัดระวัง ซื่อสัตย์สุจริต เป็นไปตามหลักการกำกับดูแลกิจการที่ดี และข้อกำหนดของกฎหมายอย่างเคร่งครัด โดยกรรมการ ผู้บริหาร และพนักงานจะไม่เข้าไปมีส่วนร่วมในการทุจริตคอร์รัปชัน ทั้งในทางตรงและทางอ้อม ไม่ยินยอมและต่อต้านการให้หรือรับทรัพย์สิน ของกำนัล สินบน หรือผลประโยชน์อื่นใดในทุกรูปแบบที่เกินกว่าความจำเป็นตามประเพณีนิยม และไม่กระทำการใดๆ เพื่อแสวงหาประโยชน์โดยมิชอบด้วยกฎหมาย

ในปี 2559 คณะกรรมการและคณะทำงานด้านการต่อต้านการทุจริตคอร์รัปชันในองค์กร (Anti-Corruption Committee) ได้มีการดำเนินการตามนโยบายและมาตรการป้องกันและต่อต้านการทุจริตคอร์รัปชันในองค์กรและได้รายงานให้คณะกรรมการตรวจสอบและคณะกรรมการบริษัทรับทราบ ดังนี้

1. สรุปผลการดำเนินงานตามนโยบายฯ	ทุกไตรมาส
2. สรุปรายการขออนุมัติเพื่อบริจาค ให้ของขวัญ และให้การสนับสนุน	ทุกไตรมาส
3. สรุปรายการขออนุมัติเพื่อรับของขวัญ และรับการสนับสนุน	ทุกไตรมาส
4. สรุปประเด็นที่ได้รับแจ้งเบาะแสและข้อร้องเรียน รวมถึงสถานะการแก้ไข/การลงโทษ	อย่างเร่งด่วน
5. สรุปประเด็นอื่นๆ ที่เกี่ยวข้อง	ทุกไตรมาส

โดยรายละเอียดในหัวข้อการรายงานดังกล่าว คณะกรรมการและคณะทำงานด้านการต่อต้านการทุจริตคอร์รัปชันในองค์กรได้มีการดำเนินกิจกรรมต่างๆ เพื่อตอบสนองนโยบายและมาตรการป้องกันและต่อต้านการทุจริตคอร์รัปชัน ดังต่อไปนี้

1. จัดอบรม สื่อสาร และประชาสัมพันธ์แนวปฏิบัติในการป้องกันและต่อต้านการทุจริตคอร์รัปชัน ให้พนักงานทุกระดับรับทราบและนำไปปฏิบัติพร้อมทั้งจัดให้มีช่องทางที่พนักงานสามารถเรียนรู้ด้วยตนเอง ผ่านระบบ E-Learning
2. ปรับปรุงแก้ไขระเบียบปฏิบัติเรื่องการแจ้งเบาะแส (Whistle-blowing) ให้มีช่องทางที่หลากหลายมากขึ้น
3. ทบทวนระเบียบข้อบังคับในการทำงานให้มีผลบังคับใช้ครอบคลุมถึงกรรมการ ผู้บริหาร และพนักงานทุกคน
4. จัดทำรายงานสรุปการบริจาค การให้ของขวัญ และการสนับสนุน และรายงานการรับของขวัญ
5. การจัดทำขั้นตอนการประเมินความเสี่ยงและการควบคุมภายในเรื่องความเสี่ยงด้านทุจริตคอร์รัปชันในองค์กร และดำเนินการประเมินความเสี่ยงตามกระบวนการที่กำหนดไว้

### 3. การเคารพสิทธิมนุษยชน

บริษัทได้กำหนดนโยบายการเคารพสิทธิมนุษยชนไว้ในจรรยาบรรณธุรกิจ ด้วยการให้การสนับสนุนและเคารพในหลักการด้านสิทธิมนุษยชน โดยไม่เข้าไปมีส่วนเกี่ยวข้องกับ การละเมิดสิทธิมนุษยชน รวมถึงไม่สนับสนุนหรือส่งเสริมให้มีการละเมิดสิทธิมนุษยชนดังกล่าว เช่น ไม่มีการจ้างแรงงานที่ผิดกฎหมาย แรงงานต่างด้าวที่ไม่ได้รับใบอนุญาตให้ประกอบอาชีพ หรือแรงงานเด็ก เป็นต้น

### 4. การปฏิบัติต่อแรงงานอย่างเป็นธรรม

บริษัทมีการกำหนดนโยบายค่าตอบแทนพนักงานทั้งใน ระยะสั้นและระยะยาว โดยค่าตอบแทนระยะสั้นบริษัท พิจารณากำหนดวิธีการจ้างงาน การจ่ายค่าตอบแทน สวัสดิการและสิทธิประโยชน์ต่างๆ ที่เหมาะสมและเป็นธรรม จากศักยภาพและความรับผิดชอบของพนักงานในแต่ละ

ระดับประกอบกับผลการดำเนินงานของบริษัท และเทียบเคียงกับบริษัทในกลุ่มอุตสาหกรรมเดียวกันและกลุ่มบริษัทใน เขตพื้นที่ใกล้เคียงกัน ส่วนค่าตอบแทนในระยะยาว บริษัท ได้มีการจัดตั้งกองทุนสำรองเลี้ยงชีพให้กับพนักงานเพื่อ เป็นการดูแลพนักงานในระยะยาว โดยพนักงานสามารถ เลือกอัตราเงินสะสมและนโยบายการลงทุนที่เหมาะสมกับ ตนเองได้ (Employee's Choice) ตามข้อบังคับกองทุน เฉพาะส่วนของบริษัท

### 5. ความรับผิดชอบต่อผู้บริโภค

บริษัทยึดถือและปฏิบัติตามเงื่อนไขทางธุรกิจที่มีต่อ ลูกค้าอย่างเคร่งครัด นำเสนอข้อมูลผลิตภัณฑ์ที่เพียงพอต่อ การตัดสินใจของลูกค้าเพื่อให้สินค้าและบริการมีคุณภาพ เชื่อถือได้ สินค้าของบริษัทผ่านกระบวนการผลิตด้วย เทคโนโลยีที่ทันสมัย มีการตรวจสอบคุณภาพก่อนการส่งมอบ ให้แก่ลูกค้าซึ่งเป็นไปตามมาตรฐานที่กำหนดและข้อตกลง ระหว่างกัน

### 6. การดูแลรักษาสิ่งแวดล้อม

บริษัทให้ความสำคัญกับการดูแลรักษาสิ่งแวดล้อม ควบคู่ไปกับการดำเนินธุรกิจ ส่งเสริมและสนับสนุนให้ พนักงานมีส่วนร่วมในการอนุรักษ์ทรัพยากรธรรมชาติ การประหยัดพลังงาน ตลอดจนหลีกเลี่ยงการกระทำที่อาจ ก่อให้เกิดมลภาวะต่อสิ่งแวดล้อมทั้งในขณะปฏิบัติงานและ การดำเนินชีวิตประจำวัน รวมถึงการให้ความร่วมมือและ ปฏิบัติตามกฎหมายที่เกี่ยวข้องกับสิ่งแวดล้อมอย่างเคร่งครัด

### 7. การร่วมพัฒนาชุมชนหรือสังคม

บริษัทดำเนินธุรกิจโดยให้ความสำคัญต่อชุมชนและ สังคม เป็นสำคัญ ร่วมพัฒนาชุมชนและสังคมควบคู่ไปกับ การดำเนินธุรกิจ ส่งเสริมให้พนักงานมีกิจกรรมร่วมกับสมาชิก ในชุมชนโดยให้ชุมชนและสังคมได้มีส่วนร่วมในการดำเนิน กิจกรรมเพื่อตอบสนองความต้องการที่แท้จริงของชุมชน เพื่อบรรเทาความเดือดร้อนและความเป็นอยู่ของชุมชนให้ดีขึ้นและยั่งยืน สืบไป

## 8. การมีนวัตกรรมและเผยแพร่นวัตกรรมซึ่งได้จากการดำเนินงานที่มีความรับผิดชอบต่อสังคม สิ่งแวดล้อม และผู้มีส่วนได้เสีย

นวัตกรรมเป็นสิ่งสำคัญที่จะช่วยให้องค์กรมีการพัฒนาขีดความสามารถในการแข่งขันได้ บริษัทจึงได้ส่งเสริมให้มีกิจกรรมพัฒนาความคิดสร้างสรรค์ใหม่ๆ ไม่ว่าจะเป็นวิธีการรูปแบบ ลำดับขั้นตอน อุปกรณ์ หรือสิ่งประดิษฐ์ เพื่อพัฒนาการทำงานในรูปแบบเดิมให้ดียิ่งขึ้น ลดข้อผิดพลาด ลดค่าใช้จ่าย ลดของเสียที่เกิดขึ้นจากการทำงาน และช่วยเพิ่มคุณภาพหรือสร้างมูลค่าเพิ่มให้กับงานที่ทำ

### ผู้มีส่วนได้เสียภายใต้บริบทความรับผิดชอบต่อสังคม

บริษัทได้ดำเนินการทบทวนและวิเคราะห์กลุ่มผู้มีส่วนได้เสียกับบริษัทอย่างสม่ำเสมอ โดยในปี 2559 บริษัทได้กำหนดกลุ่มผู้มีส่วนได้เสียและเป็นผู้ที่จะได้รับผลกระทบจากการดำเนินกิจกรรมด้านความรับผิดชอบต่อสังคม ไว้ดังนี้

**ลูกค้า :** บริษัทตระหนักดีว่า ลูกค้าเป็นผู้มีอุปการคุณอย่างสูงต่อความสำเร็จและการเติบโตของบริษัท จึงมุ่งมั่นพร้อมตอบสนองความต้องการเพื่อสร้างความพึงพอใจสูงสุดให้แก่ลูกค้า โดยนอกเหนือไปจากช่องทางการรับซื้อ ร้องเรียนและรับฟังความคิดเห็นผ่านเว็บไซต์ของบริษัทแล้ว ในปี 2559 บริษัทได้ดำเนินการสำรวจความพึงพอใจของลูกค้า ได้ผลการสำรวจความพึงพอใจของลูกค้าโดยรวมอยู่ในระดับ 88% ที่ลูกค้ามีความพอใจมากถึงมากที่สุด ในด้านคุณภาพของสินค้าและการให้บริการสำหรับกรณีผลสำรวจในเรื่องที่มีคะแนนความพึงพอใจไม่ถึงเกณฑ์ที่บริษัทกำหนดรวมถึงข้อเสนอแนะเพิ่มเติม บริษัทจะเร่งดำเนินการปรับปรุง หาสาเหตุและแก้ไขพัฒนาในทุกๆ ด้านโดยมอบหมายให้หน่วยงานที่รับผิดชอบร่วมกันดำเนินการเพื่อหาแนวทางแก้ไขให้ได้ตามเป้าหมายที่กำหนดไว้ นอกจากนี้ บริษัทยังได้มีการจัดอบรมให้ความรู้เรื่องเหล็กให้กับผู้รับเหมาของลูกค้า เพื่อให้มีความเข้าใจในการนำผลิตภัณฑ์เหล็กไปใช้ได้อย่างถูกต้องรวมถึงมีความรู้ในมาตรฐานอุตสาหกรรมที่เกี่ยวข้องกับเหล็ก

**พนักงาน :** เพราะพนักงานเป็นทรัพยากรที่มีคุณค่าอย่างยิ่งของบริษัท จึงส่งเสริมและสนับสนุนให้พนักงานทุกระดับมีคุณภาพชีวิตการทำงานที่ดี มีความก้าวหน้าและเติบโตควบคู่ไปกับการขยายตัวของบริษัท โดยในปี 2559 บริษัทมีพนักงานจำนวนทั้งสิ้น 933 คน

เพิ่มขึ้น 65 คน จากปี 2558 ที่มีจำนวนพนักงานทั้งสิ้น 868 คน หรือเพิ่มขึ้นร้อยละ 7.48 แบ่งเป็นเพศชาย 657 คน เพศหญิง 276 คน มีการดำเนินโครงการเพื่อสวัสดิการของพนักงานที่มาจากการเสนอแนะพนักงาน เช่น ปรับปรุงคุณภาพข้าวที่ให้บริการในโรงอาหาร เพิ่มจุดนำดื่มภายในโรงงาน โครงการยกระดับความรู้พื้นฐานร่วมกับ การศึกษา นอกโรงเรียน อำเภอวังน้อย เพื่อเปิดโอกาสให้พนักงานได้ศึกษาต่อในระดับพื้นฐาน การปรับปรุงจุดไฟส่องสว่างเวลากลางคืนบริเวณรอบนอกโรงงาน เพื่อเพิ่มความปลอดภัยในชีวิตและทรัพย์สินทั้งของพนักงานเองและบุคคลทั่วไปในชุมชนที่ใช้เส้นทางดังกล่าว นอกจากนี้บริษัทยังยกระดับการดำเนินการด้านอาชีวอนามัยภายใต้โครงการ "โรงงานสีขาว" เป็น "โครงการมาตรฐานการป้องกันและแก้ไขปัญหาเสพติดในสถานประกอบกิจการ (มยส.)" ทั้งนี้ รวมถึงกิจกรรมที่เสริมสร้างทักษะในการใช้ชีวิตและตระหนักถึงความรับผิดชอบต่อสังคม เช่น ความรู้เรื่องการเงิน และการออมสำหรับพนักงาน การช้อปปิ้งปลอดภัยการใช้งานเครนอย่างปลอดภัย เป็นต้น

**ผู้ถือหุ้น :** บริษัทได้ตระหนักและให้ความสำคัญต่อผู้ถือหุ้นในฐานะที่เป็นเจ้าของและได้ดูแลสิทธิของผู้ถือหุ้นตามหลักการกำกับดูแลกิจการที่ดี โดยบริษัทมีช่องทางสื่อสารกับผู้ถือหุ้นผ่านการจัดประชุมผู้ถือหุ้นสามัญประจำปี 2559 มีการเปิดเผยข้อมูลสารสนเทศต่างๆ ผ่านช่องทางของตลาดหลักทรัพย์แห่งประเทศไทย มีการสื่อสารผ่านนักวิเคราะห์หลักทรัพย์ที่ได้รับอนุญาต และสื่อสารผ่านเว็บไซต์ของบริษัท เช่น ข้อมูลสำหรับผู้ถือหุ้น ช่องทางการติดต่อกรรมการอิสระและหน่วยงานนักลงทุนสัมพันธ์ เป็นต้น

**คู่ค้า :** คู่ค้าเป็นผู้ที่มีส่วนสนับสนุนในการจัดหาปัจจัยต่างๆ ที่จำเป็นต่อการดำเนินธุรกิจของบริษัท โดยบริษัทให้ความสำคัญต่อการปฏิบัติต่อคู่ค้าอย่างเป็นธรรม เป็นไปตามเงื่อนไขทางการค้าและสัญญาที่มีระหว่างกัน โดยบริษัทมีช่องทางในการรับเรื่องร้องเรียนและรับฟังความคิดเห็นผ่านเว็บไซต์ของบริษัท ซึ่งในปี 2559 บริษัทไม่ได้รับเรื่องร้องเรียนใดๆ จากคู่ค้า นอกจากนี้บริษัทยังได้ดำเนินการจัดทำจรรยาบรรณธุรกิจสำหรับคู่ค้าเผยแพร่ให้กับคู่ค้าได้รับทราบ เพื่อเป็นแนวทางปฏิบัติในการพัฒนาและรักษาสัมพันธภาพระหว่างกันอย่างยั่งยืน

**ชุมชน และสังคม :** บริษัท สนับสนุนกิจกรรมเพื่อเป็นประโยชน์ต่อชุมชนและสังคมควบคู่ไปกับการดำเนินธุรกิจ โดยในปี 2559 บริษัทได้บริจาคสิ่งของและสนับสนุนอุปกรณ์แก่หน่วยงานภาครัฐ เช่น มอบอุปกรณ์ทางการแพทย์ให้แก่โรงพยาบาลวังน้อย เพื่อนำไปใช้ในการรักษาผู้ป่วย มอบเตาเผาขยะให้แก่วัดยมนาตามธรรม เพื่อใช้ในการเผาขยะมูลฝอยช่วยลดมลพิษให้ชุมชนรอบข้างวัด มอบสิ่งของในการดำรงชีวิตและให้การช่วยเหลือผู้ป่วยติดเตียงในชุมชนร่วมกับ อบต.ลำไทร บริจาคทุนการศึกษาให้แก่น้องๆ นักเรียนที่เรียนดีของโรงเรียนวิเชียรกลิ่นสุคนธ์อุปถัมภ์ และมอบอุปกรณ์เพื่อนำไปใช้ในการจัดทำปฏิทินให้แก่ผู้พิการทางสายตา ที่ศูนย์เทคโนโลยีการศึกษาเพื่อคนตาบอด รวมถึงการร่วมสนับสนุนในกิจกรรมที่ทางราชการได้ดำเนินการ เช่น การปลูกต้นไม้เพื่อสร้างสภาพแวดล้อมที่ดีในชุมชน การรณรงค์ลดโลกร้อนด้วยการปั่นจักรยาน และสนับสนุนกิจกรรมวันเด็ก ให้แก่โรงเรียนในเขตใกล้เคียง

นอกจากการดำเนินกิจกรรมเพื่อเป็นประโยชน์ต่อชุมชนและสังคมแล้ว ในปี 2559 บริษัทได้จัดทำหนังสือเพื่อขอตรวจสอบข้อร้องเรียนภายในปี 2559 และข้อร้องเรียนก่อนปี 2559 ที่สำนักงานอุตสาหกรรมจังหวัดพระนครศรีอยุธยา และองค์การบริหารส่วนตำบลลำไทร พบว่า ไม่มีข้อร้องเรียนใดๆ

**สิ่งแวดล้อม :** บริษัทดำเนินธุรกิจโดยให้ความสำคัญต่อสิ่งแวดล้อม สนับสนุนมาตรการและวิธีปฏิบัติเพื่อดูแลรักษาสิ่งแวดล้อม ส่งเสริมให้ใช้ทรัพยากรอย่างมีประสิทธิภาพ ตลอดจนให้ความรู้ความเข้าใจในการอนุรักษ์พลังงาน โดยในปี 2559 บริษัทได้ดำเนินการโครงการ “เปลี่ยนระบบแสงสว่างภายในโรงงาน” โดยใช้หลอดไฟ LED เข้ามาทดแทนหลอดไฟเดิม เพื่อการอนุรักษ์พลังงานและลดการใช้พลังงานไฟฟ้า และมีการจัดฝึกอบรมให้ความรู้พนักงานในหลักสูตร “แนวทางปฏิบัติตามพรบ.การส่งเสริมการอนุรักษ์พลังงาน” และหลักสูตร “เทคโนโลยีที่เกี่ยวข้องกับการอนุรักษ์พลังงาน” นอกจากนี้ยังจัดกิจกรรมส่งเสริมการอนุรักษ์พลังงานเพื่อประชาสัมพันธ์ให้พนักงานมีความรู้ความเข้าใจมากขึ้น

และในปี 2559 บริษัทยังคงรักษามาตรฐานผ่านเกณฑ์การตรวจตามมาตรฐานคาร์บอนฟุตพริ้นท์ระดับองค์กร ได้ติดต่อกันเป็นปีที่ 2 โดยได้รับการรับรองสถานะของการเป็นองค์กรที่จัดทำคาร์บอนฟุตพริ้นท์ จากองค์การบริหารจัดการก๊าซเรือนกระจก (องค์การมหาชน) (อบก.) เพื่อร่วมเป็นส่วนหนึ่งในการลดปริมาณก๊าซเรือนกระจกที่ปล่อยมาจากกิจกรรมต่างๆ ขององค์กรไม่ว่าจะเป็นทางตรงหรือทางอ้อม ซึ่งจะเป็นประโยชน์ในการสร้างประสิทธิภาพการใช้พลังงานในกิจกรรมต่างๆ และรักษาสิ่งแวดล้อม

จากการดำเนินกิจกรรมด้านความรับผิดชอบต่อสังคมในปี 2559 ส่งผลให้บริษัทได้รับมอบรางวัลและเกียรติบัตร “CSR-DIW Continuous Award 2016” ซึ่งจัดขึ้นโดยกรมโรงงานอุตสาหกรรม กระทรวงอุตสาหกรรม รางวัลดังกล่าวมอบให้แก่สถานประกอบการที่เข้าร่วมโครงการส่งเสริมอุตสาหกรรมให้มีการพัฒนาและการดำเนินงานด้านความรับผิดชอบต่อสังคมอย่างต่อเนื่อง โดยบริษัทได้รับรางวัลนี้เป็นปีที่ 3 ติดต่อกัน

### กิจกรรมเพื่อประโยชน์ต่อสังคมและสิ่งแวดล้อม (After process) :

**โครงการ “ขยะนี้พี่ให้”** (ก.พ. 59) เป็นกิจกรรมจิตอาสาที่บริษัทสนับสนุนให้พนักงานทุกคนมีส่วนร่วมในกิจกรรมนี้ได้ โดยการแยกประเภทของขยะที่มีมูลค่าก่อนที่จะนำไปทิ้งให้ถูกที่ ถูกทาง สร้างสรรค์สภาพแวดล้อมการทำงานที่สะอาดมากขึ้นให้แก่องค์กร และนำขยะเหล่านั้นไปจำหน่าย โดยรายได้ที่ได้จะนำไปสร้างประโยชน์ให้แก่ชุมชนภายในและภายนอกองค์กรต่อไป

**โครงการ “TMT Education Program”** (พ.ค. 2559) TMT ได้ร่วมลงนาม MOU ระหว่าง TMT กับ ศูนย์การศึกษาจากระบบและการศึกษาตามอัธยาศัยอำเภอวังน้อย เพื่อเป็นการแสดงเจตนารมณ์ของบริษัทในการสนับสนุนการศึกษาขั้นพื้นฐานแก่พนักงาน โดยใช้สถานที่ TMT Knowledge Center เป็นสถานศึกษา เพื่อประโยชน์ทั้งต่อตัวพนักงาน ครอบครัว และองค์กรที่ปฏิบัติงานอยู่



**จากโรงเรียนสู่โรงเหล็ก** (ก.ค.-พ.ย. 59) คณะอาจารย์และนักศึกษา แผนกวิชาช่างเทคนิคอุตสาหกรรม วิทยาลัยเทคนิคพระนครศรีอยุธยา คณะสถาปัตยกรรมศาสตร์ มหาวิทยาลัยศิลปากร และคณะสาธารณสุขศาสตร์และสิ่งแวดล้อม มหาวิทยาลัยหัวเฉียวเฉลิมพระเกียรติ มหาวิทยาลัยเทคโนโลยีพระจอมเกล้าพระนครเหนือ คณะวิทยาศาสตร์และเทคโนโลยี มหาวิทยาลัยราชภัฏพระนครศรีอยุธยา และคณะสถาปัตยกรรมศาสตร์ วิชาการก่อสร้างอาคาร มหาวิทยาลัยศิลปากร เข้าเยี่ยมชม TMT Knowledge Center พร้อมรับฟังการบรรยายแนวคิดในการออกแบบและก่อสร้างอาคาร โครงสร้างเหล็ก ศึกษาดูงานด้านการบริหารจัดการระบบโลจิสติกส์ กระบวนการผลิต การจัดการด้านอาชีวอนามัยและความปลอดภัยและการทดสอบคุณสมบัติเหล็ก เพื่อเป็นประโยชน์ในการนำความรู้ต่างๆ ไปประยุกต์ใช้ในการเรียนการสอนต่อไป

**TMT กับ วิทยาลัยการอาชีพเกษตรวิสัย ร่วมลงนามบันทึกข้อตกลงวิชาการ** (ก.ย. 2559) TMT ได้ร่วมลงนามบันทึกข้อตกลงวิชาการ เพื่อการจัดการด้านอาชีวศึกษา กับวิทยาลัยการอาชีพเกษตรวิสัย จ.ร้อยเอ็ด เพื่อเป็นการตอบรับกับนโยบายของรัฐ ในการสร้างเครือข่ายและสนับสนุนส่งเสริมการจัดการอาชีวศึกษาและฝึกอบรมวิชาชีพเพื่อพัฒนากำลังคนในด้านวิชาชีพ ระดับช่างฝีมือ ช่างเทคนิคและนักเทคโนโลยี อันจะก่อให้เกิดประโยชน์สูงสุดในการจัดการอาชีวศึกษาทวิภาคีให้ก้าวหน้าอย่างต่อเนื่องสู่สากล

**โครงการ “ตรวจสุขภาพพนักงานประจำปี”** (ธ.ค. 59) ด้วยความห่วงใยในสุขภาพของพนักงาน บริษัทจัดให้มีการตรวจสุขภาพพนักงานประจำปีพร้อมให้คำแนะนำในการดูแลสุขภาพ จากแพทย์ผู้เชี่ยวชาญ เพื่อให้พนักงานทุกคน มีสุขภาพที่แข็งแรงสมบูรณ์ทั้งกายและใจ เพราะพนักงานทุกคนมีความสำคัญในการขับเคลื่อนธุรกิจให้เติบโตอย่างยั่งยืนและเป็นบุคคลสำคัญของครอบครัวและสังคม

**โครงการ “นักศึกษาฝึกงานกับTMT”** (ตลอดปี 2559) บริษัทเปิดโอกาสให้นักศึกษาจากหลากหลายสถาบัน เข้าฝึกงานกับบริษัท โดย TMT มุ่งมั่นในการเป็นศูนย์กลางการเรียนรู้ให้กับสถาบันการศึกษา และหน่วยงานอื่นทั้งภาครัฐและเอกชน ซึ่งพนักงาน TMT ทุกคนมีความยินดีที่จะถ่ายทอดความรู้และประสบการณ์ให้กับนักศึกษาฝึกงานทุกคนเพื่อให้สามารถนำไปปรับใช้ในเรื่องของการศึกษาและการปฏิบัติงานได้อย่างมีประสิทธิภาพในอนาคต ซึ่งในปี 2559 มีนักศึกษาเข้ารับการฝึกงานกับบริษัทจำนวน 42 คน โดยแยกเป็นระดับปริญญาตรี 34 คน และระดับ ปวส. 7 คน และระดับ ปวช. 1 คน

## การควบคุมภายในและการบริหารจัดการความเสี่ยง

คณะกรรมการบริษัทได้ให้ความสำคัญต่อระบบการควบคุมภายในและการบริหารจัดการความเสี่ยง โดยมอบหมายให้คณะกรรมการตรวจสอบ ทำหน้าที่สอบทานการประเมินระบบการควบคุมภายในและติดตามประเมินผลอย่างสม่ำเสมอ มุ่งเน้นให้มีระบบการควบคุมภายในที่เพียงพอและเหมาะสมกับความเสี่ยงในด้านต่างๆ ของบริษัททั้ง 5 องค์ประกอบ คือ การควบคุมภายในองค์กร การประเมินความเสี่ยง การควบคุมการปฏิบัติงาน ระบบสารสนเทศและการสื่อสารข้อมูล และระบบการติดตามคณะกรรมการบริษัทมีความเห็นว่า ระบบการควบคุมภายในของบริษัทมีความเพียงพอและเหมาะสม โดยบริษัทได้จัดให้มีบุคลากรอย่างเพียงพอที่จะดำเนินการตามระบบได้อย่างมีประสิทธิภาพ สามารถป้องกันและดำรงรักษาไว้ซึ่งทรัพย์สินของบริษัท ตลอดจนไม่ให้เกิดการทุจริตหรือการดำเนินงานที่ผิดปกติดังกล่าวอย่างมีสาระสำคัญ รวมถึงให้ความมั่นใจได้อย่างสมเหตุสมผลว่าการทำธุรกรรมต่างๆ กับบุคคลที่อาจมีความขัดแย้งและบุคคลที่เกี่ยวข้องกัน มีการดำเนินการให้เป็นไปตามกฎ ระเบียบ และข้อบังคับของกฎหมาย เพื่อป้องกันไม่ให้เกิดผลเสียหายต่อบริษัท

คณะกรรมการบริษัทมีความเห็นว่าระบบการควบคุมภายในและการบริหารจัดการความเสี่ยงของบริษัทอยู่ในระดับที่ดี มีประสิทธิภาพเพียงพอ และสามารถสร้างความเชื่อมั่นอย่างมีเหตุผลได้ว่าการปฏิบัติงานของระบบงานต่างๆ ในบริษัทเป็นไปตามหลักการการจัดการที่ดี มีการจัดการบริหารความเสี่ยงที่เหมาะสม และปฏิบัติตามถูกต้องตามกฎหมายและกฎระเบียบที่เกี่ยวข้อง

คณะกรรมการตรวจสอบได้พิจารณาแต่งตั้ง บริษัท อีวาย คอร์ปอเรท เซอร์วิส เซส จำกัด เป็นผู้รับผิดชอบในการจัดทำแผนและดำเนินการตรวจสอบหรือสอบทานตามแผนต่างๆ ที่ได้รับอนุมัติจากคณะกรรมการตรวจสอบ ซึ่งคณะกรรมการตรวจสอบได้พิจารณาคุณสมบัติของบริษัทผู้ตรวจสอบภายในดังกล่าวแล้วเห็นว่า มีความเหมาะสมและเพียงพอต่อการปฏิบัติหน้าที่ เนื่องจากผู้ตรวจสอบภายในจากบริษัทดังกล่าวมีความเป็นอิสระและมีประสบการณ์ในการปฏิบัติงานตรวจสอบภายใน ในธุรกิจหรืออุตสาหกรรมที่เกี่ยวข้องกับบริษัท โดยบริษัทได้แต่งตั้งบุคลากรเพื่อทำหน้าที่ประสานงานกับผู้ตรวจสอบภายในของบริษัท ผู้ตรวจสอบภายในดังกล่าว

# รายการระหว่างกัน

ในรอบปี 2559 บริษัทมีรายการระหว่างกัน ดังนี้

## บริษัท ชู้นหวดค้าเหล็ก จำกัด<sup>1</sup>

### ลักษณะความสัมพันธ์ :

กลุ่มบุคคลในตระกูลธรรสารสมบัติ จำนวน 5 ราย ที่เป็นผู้ถือหุ้นสูงสุด 10 อันดับแรกของบริษัท ได้แก่ นายสุรย์ นางพรจิตต์ นายไพศาล นายคมสัน และนายชำนานู ซึ่งถือหุ้นบริษัทในสัดส่วนร้อยละ 38.21 6.89 4.13 7.59 และ 8.40 ตามลำดับ และเป็นผู้ถือหุ้นในบริษัท ชู้นหวดค้าเหล็ก จำกัด โดยถือหุ้นในสัดส่วนรวมกันร้อยละ 92 นอกจากนี้ บริษัทและบริษัทดังกล่าว มีกรรมการร่วมกัน 2 ท่าน คือ นายสุรย์ ธรรสารสมบัติ และนายไพศาล ธรรสารสมบัติ ซึ่งนายไพศาล ธรรสารสมบัติ เป็นกรรมการผู้มีอำนาจลงนามของทั้งสองบริษัท

### ลักษณะโดยทั่วไปของรายการ :

เป็นรายการต่ออายุสัญญาเช่าอาคารสำนักงานเลขที่ 131 ถนนพระราม 3 แขวงบางค้อแหลม เขตบางค้อแหลม กรุงเทพมหานคร กับ บริษัท ชู้นหวดค้าเหล็ก จำกัด ซึ่งปัจจุบันเป็นที่ตั้งของโรงงานและศูนย์กระจายสินค้า พระราม 3 ของบริษัท โดยมีระยะเวลาเช่า 3 ปี ตั้งแต่วันที่ 1 เมษายน 2559 ถึงวันที่ 31 มีนาคม 2562 อัตราค่าเช่าเดือนละ 200,000 บาท (เท่าเดิม) กำหนดชำระค่าเช่าภายในวันที่ 5 ของทุกเดือน

รวมมูลค่าของรายการ : 7,200,000 บาท

(ตลอดอายุสัญญาเช่า 3 ปี)

### ความเห็นคณะกรรมการบริษัท กรรมการตรวจสอบ / ความจำเป็นและความสมเหตุสมผลของรายการ :

เป็นรายการที่มีความสมเหตุสมผลและได้มีการกำหนดระยะเวลาเช่าและอัตราค่าเช่าที่ชัดเจน รวมทั้งอัตราค่าเช่าดังกล่าวเป็นราคาต่ำกว่าราคาตลาดในปัจจุบัน ที่บริษัท ยูเค แวลูเอชัน แอนด์ เอเจนท์ จำกัด (ผู้ประเมินที่ได้รับความเห็นชอบจากสำนักงาน กสท.) ได้ประเมินไว้ ณ วันที่ 9 มกราคม 2559 เดือนละ 390,490 บาท หรือปีละ 4,685,880 บาท ทำให้บริษัทได้รับประโยชน์สูงสุดจากการทำรายการในครั้งนี้ ที่ประชุมคณะกรรมการบริษัทครั้งที่ 1/2559 เมื่อวันที่ 19 กุมภาพันธ์ 2559 มีมติอนุมัติการเช่าทำรายการเพื่อต่อสัญญาเช่าออกไปอีก 3 ปี โดยมีเงื่อนไขและอัตราค่าเช่าเท่าเดิม โดยการประชุมดังกล่าว กรรมการที่มีส่วนได้เสียไม่ได้เข้าร่วมประชุมและไม่มีสิทธิออกเสียงในวาระนี้

## นายคมสัน ธรรสารสมบัติ

### ลักษณะความสัมพันธ์ :

นายคมสัน ธรรสารสมบัติ เป็นกรรมการผู้มีอำนาจลงนามของบริษัท และเป็นหนึ่งในผู้ถือหุ้นสูงสุด 10 อันดับแรกของบริษัท โดยถือหุ้นในสัดส่วนร้อยละ 7.59 และมีความสัมพันธ์กับกรรมการของบริษัท คือ เป็นบุตรนายสุรย์ ธรรสารสมบัติ และน้องชายนายไพศาล ธรรสารสมบัติ

### ลักษณะโดยทั่วไปของรายการ :

1. เป็นรายการเช่าที่ดินจำนวน 5 แปลง พร้อมอาคารโรงงานเลขที่ 129 ถนนพระราม 3 แขวงบางค้อแหลม เขตบางค้อแหลม กรุงเทพมหานคร กับ นายคมสัน ธรรสารสมบัติ ซึ่งปัจจุบันเป็นที่ตั้งของโรงงานและศูนย์กระจายสินค้าพระราม 3 ของบริษัท โดยมีระยะเวลาเช่า 3 ปี คือตั้งแต่วันที่ 1 มกราคม 2559 ถึง วันที่ 31 ธันวาคม 2561 ในอัตราค่าเช่าเดือนละ 250,000 บาท (อัตราเดียวกันกับผู้ให้เช่ารายเดิม) กำหนดชำระภายในวันทำการสุดท้ายของธันวาคมของเดือนธันวาคมของทุกปี

รวมมูลค่าของรายการ : 9,000,000 บาท

(ตลอดอายุสัญญาเช่า 3 ปี)

### ความเห็นคณะกรรมการบริษัท กรรมการตรวจสอบ / ความจำเป็นและความสมเหตุสมผลของรายการ :

เป็นรายการที่มีความสมเหตุสมผลและได้มีการกำหนดระยะเวลาเช่าและอัตราค่าเช่าที่ชัดเจน รวมทั้งอัตราค่าเช่าดังกล่าวเป็นราคาต่ำกว่าราคาตลาดในปัจจุบัน ที่บริษัท ยูเค แวลูเอชัน แอนด์ เอเจนท์ จำกัด (ผู้ประเมินที่ได้รับความเห็นชอบจากสำนักงาน กสท.) ได้ประเมินไว้ ณ วันที่ 24 มกราคม 2558 เดือนละ 633,625 บาท หรือปีละ 7.6 ล้านบาท ทำให้บริษัทได้รับประโยชน์สูงสุดจากการทำรายการในครั้งนี้ ที่ประชุมคณะกรรมการบริษัทครั้งที่ 1/2559 เมื่อวันที่ 19 กุมภาพันธ์ 2559 มีมติอนุมัติการเช่าทำรายการดังกล่าว โดยมีเงื่อนไขและอัตราค่าเช่าเดียวกันกับผู้ให้เช่ารายเดิม โดยการประชุมดังกล่าว กรรมการที่มีส่วนได้เสียไม่ได้เข้าร่วมประชุมและไม่มีสิทธิออกเสียงในวาระนี้

2. เป็นรายการบันทึกข้อตกลงให้ใช้ที่ดินขนาด 2 ไร่ 2 งาน 70 ตารางวา ซึ่งเป็นส่วนหนึ่งของที่ดินเลขที่ 131 ถนนพระราม 3 แขวงบางค้อแหลม เขตบางค้อแหลม กรุงเทพมหานคร ซึ่งปัจจุบันเป็นที่ตั้งของโรงงานและศูนย์กระจายสินค้าพระราม 3 จากนายคมสัน ธรรมสารสมบัติ โดยไม่คิดค่าเช่า (เงื่อนไขและข้อตกลงเช่นเดียวกันกับรายเดิม) ซึ่งบุคคลดังกล่าวมีความประสงค์จะไม่คิดค่าเช่าโดยมีกำหนดระยะเวลา 3 ปี ตั้งแต่วันที่ 1 มกราคม 2559 ถึงวันที่ 31 ธันวาคม 2562 ซึ่งหลังจากนั้นแล้วอาจคิดค่าเช่าโดยใช้ราคาตลาดต่อไป ทั้งนี้บริษัทมีภาระรับผิดชอบค่าใช้จ่ายทั้งหมดรวมถึงค่าภาษีต่างๆ ที่เกี่ยวกับทรัพย์สินหรือเกิดจากการใช้สอยทรัพย์สินดังกล่าว

รวมมูลค่าของรายการ :- บาท

ความเห็นคณะกรรมการบริษัท กรรมการตรวจสอบ / ความจำเป็นและความสมเหตุสมผลของรายการ :

เป็นรายการที่เป็นประโยชน์ในการดำเนินกิจการของบริษัท และทำให้บริษัทได้รับประโยชน์สูงสุดจากการทำรายการในครั้งนี้ ที่ประชุมคณะกรรมการบริษัทครั้งที่ 4/2559 เมื่อวันที่ 11 พฤศจิกายน 2559 มีมติอนุมัติการเข้าทำรายการบันทึกให้ใช้ที่ดินดังกล่าว

Metal Commerz Pte.Ltd.<sup>2</sup>

ลักษณะความสัมพันธ์ :

นายไพศาล ธรรมสารสมบัติ กรรมการผู้มีอำนาจลงนาม และประธานเจ้าหน้าที่บริหาร ดำรงตำแหน่งเป็น กรรมการใน Metal Commerz Pte.Ltd. โดยถือหุ้นในสัดส่วนร้อยละ 22.88 ของจำนวนหุ้นที่ออกและจำหน่ายแล้วทั้งหมด นายคมสัน ธรรมสารสมบัติ กรรมการผู้มีอำนาจลงนามของบริษัท เป็นผู้ถือหุ้นรายใหญ่ของ Metal Commerz Pte.Ltd. ในสัดส่วนร้อยละ 18.73 ของจำนวนหุ้นที่ออกและจำหน่ายแล้วทั้งหมด

ลักษณะโดยทั่วไปของรายการ :

เป็นรายการซื้อสินค้าประเภทเหล็กม้วนรีดร้อน (Hot rolled coil) เพื่อนำมาแปรรูปและจำหน่ายให้กับผู้ใช้ในประเทศ โดยบริษัทสั่งซื้อจาก Metal Commerz Pte.Ltd. ซึ่งเป็นตัวกลางในการสั่งซื้อวัตถุดิบและผลิตภัณฑ์เหล็กจากทั่วโลก ซึ่งบริษัทซื้อจาก Metal Commerz Pte.Ltd. ได้ในราคาที่ต่ำกว่าราคาของผู้เสนอรายอื่น

รวมมูลค่าของรายการ : 713,332,803 บาท

ความเห็นคณะกรรมการบริษัท กรรมการตรวจสอบ / ความจำเป็นและความสมเหตุสมผลของรายการ :

เป็นรายการที่เกิดขึ้นตามเงื่อนไขการดำเนินกิจการที่ได้รับมติอนุมัติในหลักการจากที่ประชุมคณะกรรมการบริษัท ครั้งที่ 3/2551 แล้ว นอกจากนี้ราคาซื้อไม่สูงไปกว่าราคาตลาดที่บริษัทสามารถซื้อจากบุคคลอื่น โดยเมื่อเปรียบเทียบแล้วเป็นราคาที่ต่ำกว่าราคาของผู้เสนอขายรายอื่นซึ่งจะทำให้บริษัทได้รับประโยชน์นอกเหนือจากราคา ได้รับความหลากหลายของสินค้าและแหล่งขายสินค้าและยังทำให้มีความสมดุลในการต่อรองสินค้าจากภายในและต่างประเทศด้วย

บริษัท คอนเนค บิสซิเนส ออนไลน์ จำกัด

ลักษณะความสัมพันธ์ :

นายไพศาล ธรรมสารสมบัติ กรรมการผู้มีอำนาจลงนาม และประธานเจ้าหน้าที่บริหาร และนายสมเจตน์ ตรีวรวิทย์ กรรมการผู้มีอำนาจลงนาม และกรรมการผู้อำนวยการสายงานการเงิน แต่ละท่านดำรงตำแหน่งเป็นกรรมการ และถือหุ้นในบริษัทดังกล่าวคิดเป็นสัดส่วนร้อยละ 4 ของจำนวนหุ้นที่ออกและจำหน่ายแล้วทั้งหมด นายคมสัน ธรรมสารสมบัติ กรรมการผู้มีอำนาจลงนาม และรองกรรมการผู้อำนวยการสายงานปฏิบัติการ เป็นพี่ชายของนายชำนาญ ธรรมสารสมบัติ กรรมการผู้มีอำนาจลงนาม และเป็นผู้ถือหุ้นรายใหญ่ของบริษัทดังกล่าว อีกทั้งยังเป็นหนึ่งในผู้ถือหุ้นสูงสุด 10 อันดับแรกของบริษัท โดยถือหุ้นในสัดส่วนร้อยละ 8.40 ของจำนวนหุ้นที่ออกและจำหน่ายแล้วทั้งหมด

ลักษณะโดยทั่วไปของรายการ :

1. รายการต่อสัญญาบำรุงรักษาระบบงาน Warehouse Management System ระยะเวลาตั้งแต่วันที่ 24 กรกฎาคม 2559 ถึง วันที่ 23 กรกฎาคม 2560
2. รายการต่อสัญญาบำรุงรักษาระบบงานตาสั่ง ระยะเวลาตั้งแต่วันที่ 1 กรกฎาคม 2559 ถึง วันที่ 30 มิถุนายน 2560
3. รายการสัญญาว่าจ้างออกแบบระบบ Warehouse Management System Phase II ระยะเวลาตั้งแต่วันที่ 1 มิถุนายน 2559 ถึง 30 กันยายน 2559

รวมมูลค่าของรายการ : 997,510 บาท

**ความเห็นคณะกรรมการบริษัท กรรมการตรวจสอบ /  
ความจำเป็นและความสมเหตุสมผลของรายการ :**

เป็นรายการที่เกิดขึ้นตามเงื่อนไขการค้าปกติที่บริษัท  
ต้องดำเนินการเพื่อประกอบธุรกิจ ถ้าบริษัทไม่ทำรายการ  
ดังกล่าวก็ต้องทำกับบุคคลอื่นอยู่แล้ว ซึ่งอัตราค่าบริการไม่  
สูงไปกว่าราคาตลาดที่บริษัทสามารถจัดซื้อจากบุคคลอื่น  
และบริษัทดังกล่าวมีความเข้าใจในธุรกิจของบริษัทเป็นอย่างดี  
ทำให้บริษัทได้รับประโยชน์สูงสุดจากการทำรายการในครั้งนี้

**หมายเหตุ :**

1 บริษัท ชูนฮวดค้าเหล็ก จำกัด มีได้ดำเนินธุรกิจค้าเหล็กมา  
ตั้งแต่บริษัท ค่าเหล็กไทย จำกัด ก่อตั้ง ในปี 2535 ปัจจุบัน  
คงเหลือแต่ธุรกิจให้เช่าอสังหาริมทรัพย์เท่านั้น

2 บริษัท Metal Commerz Pte.Ltd. เป็นบริษัทตัวกลางในการ  
จัดซื้อสินค้าเหล็กจากทั่วโลก ซึ่งมีสำนักงานอยู่ที่ประเทศ  
สิงคโปร์ ทั้งนี้บริษัทได้รับประโยชน์จากการได้รับข้อมูลราคา  
ตลาดและคำแนะนำเกี่ยวกับโรงงานผู้ผลิต ซึ่งทำให้บริษัท  
ได้ราคาซื้อที่ดีกว่าโดยการต่อรองและเปรียบเทียบราคาจาก  
บริษัทตัวแทนรายอื่น ทั้งนี้ลูกค้าของบริษัทดังกล่าวโดยส่วน  
ใหญ่จะเป็นลูกค้าในต่างประเทศ เช่น จีน ไต้หวัน อินโดนีเซีย  
สิงคโปร์ และมาเลเซีย ซึ่งเป็นคนละกลุ่มกับลูกค้าของบริษัท  
ดังนั้นจึงไม่มีการแข่งขันกันเองในทางการค้า และไม่มี  
นโยบายการขายสินค้าที่ทำให้เกิดการแข่งขันกันเองใน  
อนาคต

3 รายชื่อผู้ถือหุ้นและสัดส่วนการถือครองหุ้นข้างต้น เป็น  
ข้อมูลล่าสุด ณ วันที่ 7 มีนาคม 2559 (วันปิดสมุดทะเบียน  
เพื่อสิทธิในการเข้าร่วมประชุมสามัญผู้ถือหุ้นประจำปี 2559)

# การวิเคราะห์และคำอธิบายของฝ่ายบริหาร

## ผลการดำเนินงาน

ปี 2559 บริษัทมีผลกำไรสุทธิ 908.95 ล้านบาท เพิ่มขึ้น 183.49% จากปี 2558 โดยมีอัตรากำไรขั้นต้นเท่ากับ 12.71% เพิ่มขึ้นจากปีก่อนที่เท่ากับ 7.20% โดยมีสาเหตุมาจากราคาสินค้ามีการปรับตัวสูงขึ้นในปี 2559 เนื่องจากการปรับลดกำลังการผลิตของผู้ผลิตรายใหญ่ในจีนและความกังวลในการพิจารณาออกมาตรการปกป้องการนำเข้าสินค้าเพิ่มเติมของภาครัฐ ทำให้ปริมาณสินค้าส่วนเกินรวมถึงปริมาณสินค้าคงคลังในตลาดลดน้อยลงไปมากจนทำให้เกิดภาวะขาดแคลนในบางช่วง จึงทำให้ราคาสินค้าในตลาดโลกมีการปรับตัวเพิ่มขึ้นอย่างรวดเร็วและส่งผลถึงราคาสินค้าภายในประเทศให้ปรับตัวเพิ่มขึ้นตามไปด้วย ประกอบกับความสามารถในการเพิ่มปริมาณขายได้มากขึ้น จึงส่งผลให้อัตรา

กำไรขั้นต้นทำได้ดีกว่าปีก่อน ส่วนราคาขายเฉลี่ยของปี 2559 ปรับตัวลดลง 5.44% เมื่อเทียบกับปีก่อน จากภาวะราคาเหล็กทั้งภายในประเทศและตลาดโลกที่มีความผันผวนตลอดปี 2559

## รายได้จากการขาย

บริษัท มีรายได้จากการขายในปี 2559 เท่ากับ 12,464.98 ล้านบาท เพิ่มขึ้น 7.75% เมื่อเปรียบเทียบกับปี 2558 โดยมีปริมาณขายจำนวน 649,180 ตัน เพิ่มขึ้น 14.31% จากปี 2558 ส่วนราคาขายในปี 2559 เฉลี่ยทั้งปีอยู่ที่ 19.30 บาทต่อกิโลกรัม

## ในปี 2559 บริษัทมีโครงสร้างของยอดขายดังนี้

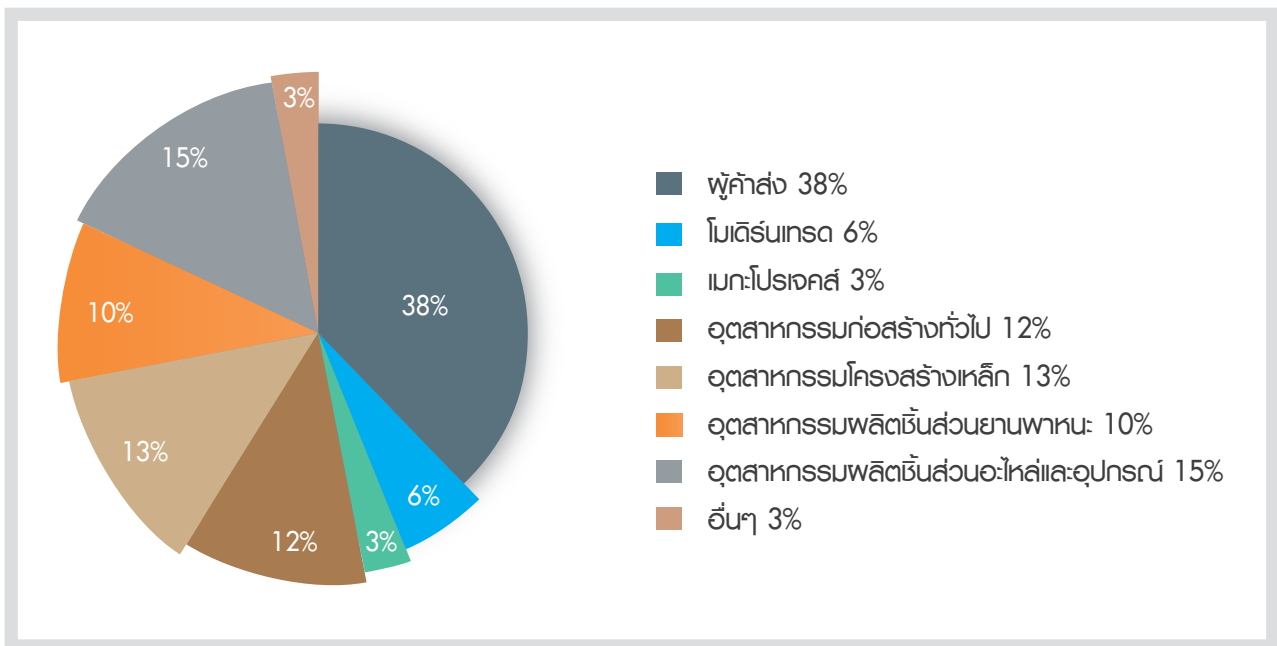

ในด้านของสัดส่วนการขายสินค้าของบริษัท ในปี 2559 บริษัทมีสัดส่วนของสินค้าที่ผ่านกระบวนการแปรรูปต่อสินค้าที่จัดหาเท่ากับ 69:31 เทียบกับ 62:38 ในปี 2558

## ค่าใช้จ่ายในการดำเนินงาน

ในปี 2559 บริษัทมีค่าใช้จ่ายในการขาย เท่ากับ 152.29 ล้านบาท เพิ่มขึ้น 2.02% จากปีก่อน โดยเป็นการเพิ่มขึ้นจากค่าขนส่งที่เพิ่มขึ้นตามปริมาณการขาย ส่วนค่าใช้จ่ายในการบริหารเท่ากับ 304.53 ล้านบาท เพิ่มขึ้น 6.10% จากปี 2558 เป็นการเพิ่มขึ้นของค่าใช้จ่ายพนักงานและค่าซ่อมบำรุง และบริษัทมีดอกเบี้ยจ่ายในปี 2559 เท่ากับ 48.37 ล้านบาท ลดลง 18.74% เมื่อเทียบกับปีก่อน โดยเป็นผลมาจากการลดลงของอัตราดอกเบี้ยต้นทุนเฉลี่ยในปี 2559 ที่ต่ำกว่าปีก่อน

## สถานะทางการเงิน

### สินทรัพย์

ปี 2559 บริษัทมีสินทรัพย์รวม 6,078.87 ล้านบาท เพิ่มขึ้น 31.59% จากปีก่อนที่มีสินทรัพย์รวมเท่ากับ 4,619.70 ล้านบาท โดยมีสินทรัพย์หมุนเวียนเพิ่มขึ้น 1,027.90 ล้านบาท หรือเพิ่มขึ้น 34.51% จากการเพิ่มขึ้นของสินค้าคงเหลือสุทธิจำนวน 779.36 ล้านบาท และลูกหนี้การค้าสุทธิเพิ่มขึ้นจากปีก่อนจำนวน 203.18 ล้านบาท ซึ่งเป็นไปตามการเพิ่มขึ้นของยอดขาย และในปี 2559 บริษัทมีอัตราการหมุนเวียนของสินค้าคงเหลือ เท่ากับ 41 วัน และอัตราการหมุนเวียนของลูกหนี้ เท่ากับ 53 วัน บริษัทยังคงมีสัดส่วนของสินทรัพย์หมุนเวียนสูงกว่าหนี้สินหมุนเวียนอยู่ 1.25 เท่า ซึ่งเป็นสัดส่วนที่เท่ากันกับปี 2558

บริษัทมีสินทรัพย์ไม่หมุนเวียนเพิ่มขึ้น 431.27 ล้านบาท หรือเพิ่มขึ้น 26.27% โดยในปี 2559 มีการซื้อทรัพย์สินเพิ่มขึ้น 591.39 ล้านบาท ซึ่งส่วนใหญ่เป็นการลงทุนซื้อที่ดินเพื่อรองรับการขายยachts ในอนาคต มีการจำหน่ายทรัพย์สินออกไป 1.18 ล้านบาท มีสินทรัพย์ที่ไม่มีตัวตนสุทธิซึ่งเป็นโปรแกรมคอมพิวเตอร์เพิ่มขึ้นจำนวน 0.52 ล้านบาท และมีค่าเสื่อมราคาจำนวน 160.60 ล้านบาท

## หนี้สิน

ปี 2559 บริษัทมีหนี้สินทั้งสิ้น 3,245.90 ล้านบาท เพิ่มขึ้น 34.53% จากปีก่อนที่มีหนี้สินเท่ากับ 2,412.69 ล้านบาท เพิ่มขึ้น 833.21 ล้านบาท โดยการเพิ่มขึ้นส่วนใหญ่มาจากเงินกู้ยืมระยะสั้นจากสถาบันการเงิน ที่เพิ่มขึ้นเท่ากับ 720.46 ล้านบาท หรือเพิ่มขึ้น 33.92% เมื่อเทียบกับปี 2558 และเจ้าหนี้การค้าลดลง 19.16 ล้านบาท หรือลดลง 16.39% อันเป็นผลมาจากนโยบายการก่อภาระหนี้สินหมุนเวียน ซึ่งบริษัทยังคงนโยบายใช้สินเชื่อทางการค้าจากผู้ขายสินค้าเป็นส่วนน้อย เนื่องจากต้นทุนสินเชื่อทางการค้าที่ผู้ขายสินค้าคิดกับบริษัทมีอัตราสูงกว่าต้นทุนสินเชื่อจากสถาบันการเงิน ประกอบกับผู้ผลิตส่วนใหญ่ต้องการขายสินค้าในเงื่อนไขการชำระเงินเป็นเงินสด ดังนั้นบริษัทจึงอาศัยแหล่งเงินทุนจากสถาบันการเงินเพื่อเป็นเงินทุนหมุนเวียนในการบริหารสินค้าคงคลังและลูกหนี้การค้า โดยในปี 2559 บริษัทมีอัตราส่วนหนี้สินต่อส่วนของผู้ถือหุ้น เท่ากับ 1.15 เท่า เทียบกับ 1.09 เท่า ในปี 2558

### ส่วนของผู้ถือหุ้น

ปี 2559 บริษัทมีส่วนของผู้ถือหุ้นเท่ากับ 2,832.97 ล้านบาท เพิ่มขึ้น 625.95 ล้านบาท หรือเพิ่มขึ้น 28.36% จากปีก่อนที่มีส่วนของผู้ถือหุ้นเท่ากับ 2,207.01 ล้านบาท โดยเป็นการเพิ่มขึ้นของกำไรสะสม

## รายงานคณะกรรมการตรวจสอบ

คณะกรรมการตรวจสอบของ บริษัท คำเหล็กไทย จำกัด (มหาชน) ประกอบด้วยกรรมการอิสระ 3 ท่าน โดยมีกรรมการผู้อำนวยการสายงานการเงินเป็นเลขานุการ คณะกรรมการตรวจสอบของบริษัทได้รับการแต่งตั้งจากคณะกรรมการบริษัทให้ปฏิบัติหน้าที่ในการสอบทานข้อมูลต่างๆ ที่เกี่ยวข้องกับการรายงานทางการเงิน การตรวจสอบภายในและการตรวจสอบโดยผู้สอบบัญชีรับอนุญาต พร้อมกันนี้คณะกรรมการตรวจสอบพยายามส่งเสริมและผลักดันให้บริษัทมีการปฏิบัติตามข้อพึงปฏิบัติที่ดีของบริษัทจดทะเบียน เพื่อให้บริษัทมีการกำกับดูแลกิจการที่ดี ตลอดจนให้การแนะนำในเรื่องการบริหารความเสี่ยงและระบบควบคุมภายในต่อผู้บริหาร

ในปี 2559 คณะกรรมการตรวจสอบมีการประชุม 4 ครั้ง เพื่อทบทวนและสอบทานข้อมูลและรายงานทางการเงินของบริษัท ซึ่งได้รับการรับรองโดยผู้สอบบัญชีรับอนุญาต รวมทั้งได้พิจารณาถึงกิจกรรมอื่น ๆ ของบริษัทที่เกี่ยวข้องกับกฎระเบียบและข้อกำหนดของตลาดหลักทรัพย์แห่งประเทศไทย รวมถึงระบบการควบคุมภายในที่ดี

ในการประชุมแต่ละครั้ง คณะกรรมการตรวจสอบได้พบปะอย่างอิสระกับฝ่ายบริหารและผู้ตรวจสอบภายในและผู้สอบบัญชีรับอนุญาตของบริษัท เพื่อทบทวนและประเมินผลเกี่ยวกับนโยบายและหลักการบัญชี แนวทางการปฏิบัติที่เกี่ยวข้องกับการบัญชีและการเงิน การควบคุมภายในและแผนการตรวจสอบ นอกจากนี้ คณะกรรมการตรวจสอบยังได้ทบทวนและรับรองข้อมูลและรายงานทางการเงินสำหรับทุกสิ้นไตรมาส และได้ให้คำแนะนำแก่คณะกรรมการบริษัทในการแก้ไขหรือลดจุดอ่อนในการควบคุมภายในและความเสี่ยงที่อาจเกิดขึ้นกับบริษัท

ผู้ตรวจสอบภายในมีหน้าที่ประเมินข้อบกพร่องในการควบคุมภายในบริษัท โดยตรวจสอบกระบวนการทางบัญชีและการปฏิบัติงานของบริษัทอย่างมีระบบ จัดทำรายงานเกี่ยวกับการควบคุมภายในที่ดี นำเสนอแก่ผู้บริหาร ที่เกี่ยวข้องเพื่อกำหนดแผนการปฏิบัติงานในอนาคต และประชุมอย่างสม่ำเสมอกับคณะกรรมการตรวจสอบเพื่อรายงานผลการตรวจสอบ คณะกรรมการตรวจสอบมีหน้าที่สร้างความมั่นใจว่าข้อบกพร่องด้านการควบคุมภายในต่างๆ จะได้รับการแก้ไขและป้องกันอย่างมีประสิทธิภาพและภายในเวลาที่เหมาะสม

คณะกรรมการบริษัทและคณะกรรมการตรวจสอบได้อนุมัตินโยบายการทำรายการและรายงานรายการที่อาจมีความขัดแย้งที่เกิดขึ้นในระหว่างปี 2559

จากการปฏิบัติหน้าที่ดังกล่าว คณะกรรมการตรวจสอบมีความเห็น ดังต่อไปนี้

1. รายงานทางการเงินในปี 2559 มีความถูกต้อง ครบถ้วนและเป็นที่ยอมรับได้
2. สินทรัพย์ของบริษัทมีการป้องกันและรักษาเป็นอย่างดี การบันทึกรายการทางบัญชีมีความเหมาะสม และทรัพยากรได้ถูกใช้อย่างมีประสิทธิภาพและประสิทธิผล
3. บริษัทได้ปฏิบัติตามกฎหมายว่าด้วยหลักทรัพย์และตลาดหลักทรัพย์ ข้อกำหนดของตลาดหลักทรัพย์ และกฎหมายที่เกี่ยวข้อง
4. นายประสทธิ์ เยื้องศรีกุล แห่งบริษัท ไพร์ซวอเตอร์เฮาส์คูเปอร์ส เอ็มเอเอส จำกัด ผู้สอบบัญชีของบริษัท ได้ปฏิบัติหน้าที่อย่างเหมาะสม



5. รายการที่อาจมีความขัดแย้งทางผลประโยชน์ที่เกิดขึ้นในปี 2559 มีความเหมาะสมและเป็นไปเพื่อประโยชน์สูงสุดของบริษัท
6. ในปี 2559 มีจำนวนครั้งในการประชุมคณะกรรมการตรวจสอบโดยกรรมการตรวจสอบแต่ละท่านได้เข้าร่วมประชุมดังนี้
 

นายชัย จรุงธานีบาล	ประธานกรรมการตรวจสอบ	4/4
นางรัตนวลี กอสนาน	กรรมการตรวจสอบ	4/4
นายเอนก ปิ่นวนิชย์กุล	กรรมการตรวจสอบ	4/4
7. คณะกรรมการตรวจสอบได้ปฏิบัติตามหน้าที่ตามกฎบัตรที่รับอนุมัติจากคณะกรรมการบริษัท

คณะกรรมการตรวจสอบได้เสนอต่อคณะกรรมการบริษัท ให้แต่งตั้ง นายไพฑูล ต้นภูล ผู้สอบบัญชีรับอนุญาตเลขที่ 4298 แห่งบริษัท ไพร์ซวอเตอร์เฮาส์คูเปอร์ส เอบีเอส จำกัด เป็นผู้สอบบัญชีของบริษัทสำหรับรอบปีบัญชีสิ้นสุดวันที่ 31 ธันวาคม 2560 ซึ่งการแต่งตั้งผู้สอบบัญชีและค่าสอบบัญชีขึ้นอยู่กับการอนุมัติของผู้ถือหุ้นในการประชุมสามัญประจำปีที่จะมีขึ้นในวันที่ 5 เมษายน 2560



**นายชัย จรุงธานีบาล**  
ประธานกรรมการตรวจสอบ  
17 กุมภาพันธ์ 2560

# รายงานความรับผิดชอบของคณะกรรมการบริษัทต่อรายงานทางการเงิน

คณะกรรมการบริษัทเป็นผู้รับผิดชอบต่อการเงินของบริษัท คำหลักไทย จำกัด (มหาชน) (“บริษัท”) รวมถึงข้อมูลสารสนเทศทางการเงินที่ปรากฏในรายงานประจำปี งบการเงินดังกล่าวจัดทำขึ้นตามมาตรฐานการบัญชีที่รับรองทั่วไป โดยเลือกใช้นโยบายบัญชีที่เหมาะสมและถือปฏิบัติอย่างสม่ำเสมอ และใช้ดุลยพินิจอย่างระมัดระวังในการจัดทำ รวมทั้งให้มีการเปิดเผยข้อมูลที่สำคัญอย่างเพียงพอในหมายเหตุประกอบงบการเงิน เพื่อให้เป็นประโยชน์ต่อผู้ถือหุ้นและนักลงทุนอย่างโปร่งใส

คณะกรรมการบริษัทได้จัดให้มีระบบบริหารความเสี่ยงและระบบควบคุมภายในที่เหมาะสมและมีประสิทธิผล เพื่อให้มั่นใจอย่างมีเหตุผลได้ว่าข้อมูลบริษัท มีความถูกต้อง ครบถ้วนและเพียงพอที่จะดำรงรักษาไว้ซึ่งทรัพย์สิน ตลอดจนเพื่อไม่ให้เกิดการทุจริตหรือการดำเนินงานที่ผิดปกติดังมีสาระสำคัญ

คณะกรรมการบริษัทได้แต่งตั้งคณะกรรมการตรวจสอบ เพื่อทำหน้าที่สอบทานนโยบายการบัญชีและความถูกต้องของรายงานทางการเงิน สอบทานระบบการควบคุมภายในและการตรวจสอบภายใน เพื่อให้มั่นใจได้ว่าการควบคุมการปฏิบัติงานให้ถูกต้องตามหลักการการจัดการที่ดี ตลอดจนสอบทานระบบสารสนเทศและการสื่อสารข้อมูล การติดตามผล และระบบการบริหารความเสี่ยง ซึ่งคณะกรรมการตรวจสอบได้อนุมัติแต่งตั้งให้ บริษัท อีวาย คอร์ปอเรท เซอร์วิส เซส จำกัด เป็นผู้จัดทำแผนและดำเนินการตรวจสอบหรือสอบทานตามแผนต่างๆ ที่ได้รับอนุมัติจากคณะกรรมการตรวจสอบ โดยความเห็นของเรื่องนี้ปรากฏในรายงานของคณะกรรมการตรวจสอบซึ่งแสดงไว้ในรายงานประจำปีแล้ว

งบการเงินของบริษัทได้รับการตรวจสอบโดยผู้สอบบัญชีรับอนุญาตของบริษัท คือ บริษัท ไพร์ซวอเตอร์เฮาส์คูเปอร์ส เอพีแอส จำกัด ในการตรวจสอบนั้น คณะกรรมการบริษัทได้สนับสนุนให้ฝ่ายบริหารเป็นผู้จัดทำและเปิดเผยข้อมูลและเอกสารต่างๆ เพื่อให้ผู้สอบบัญชีสามารถตรวจสอบได้อย่างอิสระและแสดงความเห็นได้ตามมาตรฐานการสอบบัญชีทั่วไป ซึ่งผู้สอบบัญชีไม่มีข้อขัดแย้งหรือความเห็นที่แตกต่างใดๆ กับฝ่ายบริหารหรือคณะกรรมการตรวจสอบ โดยความเห็นของผู้สอบบัญชีได้ปรากฏในรายงานของผู้สอบบัญชีซึ่งแสดงไว้ในรายงานประจำปีแล้ว

คณะกรรมการบริษัทมีความเห็นว่าระบบการควบคุมภายในและการบริหารจัดการความเสี่ยงของบริษัทอยู่ในระดับที่ดี มีประสิทธิภาพเพียงพอ และสามารถสร้างความเชื่อมั่นอย่างมีเหตุผลได้ว่าการปฏิบัติงานของระบบต่างๆ ในบริษัทเป็นไปตามหลักการการจัดการที่ดี มีการจัดการบริหารความเสี่ยงที่เหมาะสม รวมถึงงบการเงินของบริษัท สำหรับปีสิ้นสุด วันที่ 31 ธันวาคม 2559 มีความน่าเชื่อถือ โดยถือปฏิบัติตามมาตรฐานการบัญชีที่รับรองทั่วไปและปฏิบัติตามกฎหมายและกฎระเบียบที่เกี่ยวข้อง



(นายชัย จรุงธนาภิบาล)  
ประธานกรรมการ



(นายสมเจตน์ ตรีธราทิพย์)  
กรรมการ

## รายงานของผู้สอบบัญชีรับอนุญาต

เสนอผู้ถือหุ้นและคณะกรรมการของบริษัท คำเหล็กไทย จำกัด (มหาชน)

### ความเห็น

ข้าพเจ้าเห็นว่า งบการเงินของบริษัท คำเหล็กไทย จำกัด (มหาชน) (บริษัท) แสดงฐานะการเงินของบริษัท ณ วันที่ 31 ธันวาคม พ.ศ. 2559 และผลการดำเนินงานและกระแสเงินสดสำหรับปีสิ้นสุดวันเดียวกัน โดยถูกต้องตามที่ควรในสาระสำคัญตามมาตรฐานการรายงานทางการเงิน

### งบการเงินที่ตรวจสอบ

ข้าพเจ้าได้ตรวจสอบงบการเงินของบริษัทข้างต้นนี้ ซึ่งประกอบด้วยงบแสดงฐานะการเงิน ณ วันที่ 31 ธันวาคม พ.ศ. 2559 งบกำไรขาดทุนเบ็ดเสร็จ งบแสดงการเปลี่ยนแปลงส่วนของผู้ถือหุ้นและงบกระแสเงินสดสำหรับปีสิ้นสุดวันเดียวกัน และหมายเหตุประกอบงบการเงินรวมถึงหมายเหตุสรุปนโยบายการบัญชีที่สำคัญ

### เกณฑ์ในการแสดงความเห็น

ข้าพเจ้าได้ปฏิบัติงานตรวจสอบตามมาตรฐานการสอบบัญชี ความรับผิดชอบของข้าพเจ้าได้กล่าวไว้ในส่วนของความรับผิดชอบของผู้สอบบัญชีต่อการตรวจสอบงบการเงิน ในรายงานของข้าพเจ้า ข้าพเจ้ามีความเป็นอิสระจากบริษัทตามข้อกำหนดจรรยาบรรณของผู้ประกอบวิชาชีพบัญชีในส่วนที่เกี่ยวข้องกับการตรวจสอบงบการเงินที่กำหนดโดยสภาวิชาชีพบัญชีในพระบรมราชูปถัมภ์ และข้าพเจ้าได้ปฏิบัติตามความรับผิดชอบด้านจรรยาบรรณอื่นๆ ซึ่งเป็นไปตามข้อกำหนดเหล่านี้ ข้าพเจ้าเชื่อว่าหลักฐานการสอบบัญชีที่ข้าพเจ้าได้รับเพียงพอและเหมาะสมเพื่อใช้เป็นเกณฑ์ในการแสดงความเห็นของข้าพเจ้า

### เรื่องสำคัญในการตรวจสอบ

เรื่องสำคัญในการตรวจสอบคือเรื่องต่าง ๆ ที่มีนัยสำคัญที่สุดตามดุลยพินิจของผู้ประกอบวิชาชีพของข้าพเจ้าในการตรวจสอบงบการเงินสำหรับงวดปัจจุบัน ข้าพเจ้าได้ระบุเรื่องการวัดมูลค่าของสินค้าคงเหลือเป็นเรื่องสำคัญในการตรวจสอบและได้นำเรื่องนี้มาพิจารณาในบริบทของการตรวจสอบงบการเงินโดยรวมและในการแสดงความเห็นของข้าพเจ้า ทั้งนี้ข้าพเจ้าไม่ได้แสดงความเห็นแยกต่างหากสำหรับเรื่องนี้

**การวัดมูลค่าของสินค้าคงเหลือ**

อ้างอิง หมายเหตุประกอบงบการเงินข้อ 4 (ประมาณการทางบัญชีที่สำคัญ ข้อสมมติฐานและการใช้ดุลยพินิจ) และหมายเหตุประกอบงบการเงินข้อ 8 (สินค้าคงเหลือ - สุทธิ) ที่มีการเปิดเผยเรื่องการตั้งค่าเพื่อการลดลงของมูลค่าสุทธิที่จะได้รับ

ณ 31 ธันวาคม พ.ศ. 2559 บริษัทมีวัตถุดิบจำนวน 140,726,845 บาท และสินค้าสำเร็จรูปจำนวน 1,480,455,134 บาท ก่อนหักค่าเพื่อการลดลงของมูลค่าสุทธิที่คาดว่าจะได้รับสำหรับวัตถุดิบและสินค้าสำเร็จรูปจำนวน 1,854,601 บาท และ 5,775,988 บาท ตามลำดับ

บริษัทใช้วิธีการวัดมูลค่าสินค้าคงเหลือด้วยราคาทุนหรือมูลค่าสุทธิที่จะได้รับแล้วแต่มูลค่าใดจะต่ำกว่า โดยผู้บริหารประมาณมูลค่าสุทธิที่จะได้รับจากราคาปกติที่คาดว่าจะขายได้ของธุรกิจหักด้วยค่าใช้จ่ายที่จำเป็นเพื่อให้สินค้านั้นพร้อมขายรวมถึงค่าใช้จ่ายในการขาย เช่น ค่าการตลาด ค่าขนส่ง เป็นต้น

ผู้บริหารจัดทำรายงานการคำนวณมูลค่าสุทธิที่จะได้รับ โดยอ้างอิงจากราคาขายของสินค้าคงเหลือ ณ สิ้นปี และประเมินความถูกต้องของค่าเพื่อการลดลงของมูลค่าสุทธิที่จะได้รับเป็นรายไตรมาส

ข้าพเจ้ามุ่งเน้นการพิจารณาการตั้งค่าเพื่อการลดลงของมูลค่าสุทธิที่จะได้รับดังกล่าวของบริษัท เนื่องจากราคาขายที่ทางบริษัทใช้ในการประมาณค่าเพื่อการลดลงของมูลค่าสุทธิที่จะได้รับนั้นอ้างอิงจากราคาตลาดในประเทศซึ่งมีความผันผวนตามแรงอุปสงค์อุปทาน

ข้าพเจ้าทำความเข้าใจนโยบายการคำนวณมูลค่าสุทธิที่จะได้รับ วิธีการเก็บรวบรวมข้อมูล รวมถึงสอบทานความถูกต้อง ความสม่ำเสมอในการปฏิบัติตามนโยบายบัญชีของบริษัท

ข้าพเจ้าทดสอบการควบคุมภายในของระบบการจัดซื้อ ตั้งแต่การขอสั่งซื้อ การสั่งซื้อ การรับของ การจ่ายเงินและการบันทึกบัญชี เพื่อสะท้อนให้เห็นว่าต้นทุนของสินค้าคงเหลือมีความถูกต้อง

เพื่อทดสอบความเหมาะสมของราคาขายต่อหน่วย ข้าพเจ้าสุ่มตรวจสอบราคาขายต่อหน่วยจากใบเสนอราคาเทียบกับราคาตลาด ณ สิ้นปี และสอบถามผู้บริหารเพื่อทำความเข้าใจถึงความเหมาะสมของราคาขายต่อหน่วย

ข้าพเจ้าทดสอบการคำนวณมูลค่าสุทธิที่จะได้รับ ณ สิ้นปี ทั้งสินค้าประเภทวัตถุดิบและสินค้าสำเร็จรูป รวมถึงกระทบยอดการบันทึกบัญชี

ตามขั้นตอนที่กล่าวไว้ข้างต้น ข้าพเจ้าเห็นว่าประมาณการในการตั้งค่าเพื่อการลดลงของมูลค่าสุทธิที่จะได้รับของผู้บริหารมีความสมเหตุสมผลแล้ว

## ข้อมูลอื่น

กรรมการเป็นผู้รับผิดชอบต่อข้อมูลอื่น ข้อมูลอื่นประกอบด้วย ข้อมูลซึ่งรวมอยู่ในรายงานประจำปี แต่ไม่รวมถึงงบการเงิน และรายงานของผู้สอบบัญชีที่อยู่ในรายงานนั้น ข้าพเจ้าคาดว่าข้าพเจ้าจะได้รับรายงานประจำปีภายหลังจากวันที่ในรายงานของผู้สอบบัญชีนี้

ความเห็นของข้าพเจ้าต่องบการเงิน ไม่ครอบคลุมถึงข้อมูลอื่นและข้าพเจ้าไม่ได้ให้ความเชื่อมั่นต่อข้อมูลอื่น

ความรับผิดชอบของข้าพเจ้าที่เกี่ยวข้องกับการตรวจสอบงบการเงินคือ การอ่านและพิจารณาว่าข้อมูลอื่นมีความขัดแย้งที่มีสาระสำคัญกับงบการเงิน หรือกับความรู้ที่ได้รับจากการตรวจสอบของข้าพเจ้า หรือปรากฏว่าข้อมูลอื่นมีการแสดงข้อมูลที่ขัดต่อข้อเท็จจริงอันเป็นสาระสำคัญหรือไม่

เมื่อข้าพเจ้าได้อ่านรายงานประจำปี หากข้าพเจ้าสรุปได้ว่ามี การแสดงข้อมูลที่ขัดต่อข้อเท็จจริงอันเป็นสาระสำคัญ ข้าพเจ้าต้องสื่อสารเรื่องดังกล่าวกับคณะกรรมการตรวจสอบ

## ความรับผิดชอบของกรรมการต่องบการเงิน

กรรมการมีหน้าที่รับผิดชอบในการจัดทำและนำเสนองบการเงินเหล่านี้ โดยถูกต้องตามที่ควรตามมาตรฐานการรายงานทางการเงิน และรับผิดชอบเกี่ยวกับการควบคุมภายในที่กรรมการพิจารณาว่าจำเป็น เพื่อให้สามารถจัดทำงบการเงินที่ปราศจากการแสดงข้อมูลที่ขัดต่อข้อเท็จจริงอันเป็นสาระสำคัญไม่ว่าจะเกิดจากการทุจริตหรือข้อผิดพลาด

ในการจัดทำงบการเงิน กรรมการรับผิดชอบในการประเมินความสามารถของบริษัทในการดำเนินงานต่อเนื่อง เปิดเผยเรื่องที่เกี่ยวข้องกับการดำเนินงานต่อเนื่อง (ตามความเหมาะสม) และการใช้เกณฑ์การบัญชีสำหรับการดำเนินงานต่อเนื่อง เว้นแต่กรรมการมีความตั้งใจที่จะเลิกบริษัท หรือหยุดดำเนินงาน หรือไม่สามารถดำเนินงานต่อเนื่องต่อไปได้

คณะกรรมการตรวจสอบมีหน้าที่ช่วยกรรมการในการสอดส่องดูแลกระบวนการในการจัดทำรายงานทางการเงินของบริษัท

## ความรับผิดชอบของผู้สอบบัญชีต่อการตรวจสอบงบการเงิน

การตรวจสอบของข้าพเจ้ามีวัตถุประสงค์เพื่อให้ได้ความเชื่อมั่นอย่างสมเหตุสมผลว่างบการเงิน โดยรวมปราศจากการแสดงข้อมูลที่ขัดต่อข้อเท็จจริงอันเป็นสาระสำคัญหรือไม่ ไม่ว่าจะเกิดจากการทุจริตหรือข้อผิดพลาด และเสนอรายงานของผู้สอบบัญชี ซึ่งรวมความเห็นของข้าพเจ้าอยู่ด้วย ความเชื่อมั่นอย่างสมเหตุสมผลคือความเชื่อมั่นในระดับสูง แต่ไม่ได้เป็นการรับประกันว่าการปฏิบัติงานตรวจสอบตามมาตรฐานการสอบบัญชีจะสามารถตรวจพบข้อมูลที่ขัดต่อข้อเท็จจริงอันเป็นสาระสำคัญที่มีอยู่ได้เสมอไป ข้อมูลที่ขัดต่อข้อเท็จจริงอาจเกิดจากการทุจริตหรือข้อผิดพลาด และถือว่ามีสาระสำคัญเมื่อคาดการณ์อย่างสมเหตุสมผลได้ว่ารายการที่ขัดต่อข้อเท็จจริงแต่ละรายการ หรือทุกรายการรวมกันจะมีผลต่อการตัดสินใจทางเศรษฐกิจของผู้ใช้งบการเงินเหล่านี้

ในการตรวจสอบของข้าพเจ้าตามมาตรฐานการสอบบัญชี ข้าพเจ้าได้ใช้ดุลยพินิจเยี่ยงผู้ประกอบการวิชาชีพและการสังเกต และสงสัยเยี่ยงผู้ประกอบการวิชาชีพตลอดการตรวจสอบ การปฏิบัติงานของข้าพเจ้ารวมถึง

- ระบุและประเมินความเสี่ยงจากการแสดงข้อมูลที่ขัดต่อข้อเท็จจริงอันเป็นสาระสำคัญในงบการเงิน ไม่ว่าจะเกิดจากการทุจริตหรือข้อผิดพลาด ออกแบบและปฏิบัติตามวิธีการตรวจสอบเพื่อตอบสนองต่อความเสี่ยงเหล่านั้น และได้หลักฐานการสอบบัญชีที่เพียงพอและเหมาะสมเพื่อเป็นเกณฑ์ในการแสดงความเห็นของข้าพเจ้า ความเสี่ยงที่ไม่พบข้อมูลที่ขัดต่อข้อเท็จจริงอันเป็นสาระสำคัญซึ่งเป็นผลมาจากการทุจริตจะสูงกว่าความเสี่ยงที่เกิดจากข้อผิดพลาด เนื่องจากการทุจริตอาจเกี่ยวกับการสมรู้ร่วมคิด การปลอมแปลงเอกสารหลักฐาน การตั้งใจละเว้นการแสดงข้อมูล การแสดงข้อมูลที่ไม่ตรงตามข้อเท็จจริงหรือการแทรกแซงการควบคุมภายใน
- ทำความเข้าใจในระบบการควบคุมภายในที่เกี่ยวข้องกับการตรวจสอบ เพื่อออกแบบวิธีการตรวจสอบที่เหมาะสมกับสถานการณ์ แต่ไม่ใช่เพื่อวัตถุประสงค์ในการแสดงความเห็นต่อความมีประสิทธิภาพของการควบคุมภายในของบริษัท
- ประเมินความเหมาะสมของนโยบายการบัญชีที่กรรมการใช้และความสมเหตุสมผลของประมาณการทางบัญชี และการเปิดเผยข้อมูลที่เกี่ยวข้องซึ่งจัดทำขึ้น โดยกรรมการ
- สรุปลักษณะความเหมาะสมของการใช้เกณฑ์การบัญชีสำหรับการดำเนินงานต่อเนื่องของกรรมการและจากหลักฐานการสอบบัญชีที่ได้รับ สรุปลักษณะความไม่แน่นอนที่มีสาระสำคัญเกี่ยวกับเหตุการณ์หรือสถานการณ์ที่อาจเป็นเหตุให้เกิดข้อสงสัยอย่างมีนัยสำคัญต่อความสามารถของบริษัทในการดำเนินงานต่อเนื่องหรือไม่ ถ้าข้าพเจ้าได้ข้อสรุปว่ามีความไม่แน่นอนที่มีสาระสำคัญ ข้าพเจ้าต้องกล่าวไว้ในรายงานของผู้สอบบัญชีของข้าพเจ้าถึงการเปิดเผยที่เกี่ยวข้องในงบการเงิน หรือถ้าการเปิดเผยดังกล่าวไม่เพียงพอ ความเห็นของข้าพเจ้าจะเปลี่ยนแปลงไป ข้อสรุปของข้าพเจ้าขึ้นอยู่กับหลักฐานการสอบบัญชีที่ได้รับจนถึงวันที่ในรายงานของผู้สอบบัญชีของข้าพเจ้า อย่างไรก็ตาม เหตุการณ์หรือสถานการณ์ในอนาคตอาจเป็นเหตุให้บริษัทต้องหยุดการดำเนินงานต่อเนื่อง
- ประเมินการนำเสนอ โครงสร้างและเนื้อหาของงบการเงิน โดยรวม รวมถึงการเปิดเผยว่างบการเงินแสดงรายการและเหตุการณ์ในรูปแบบที่ทำให้มีการนำเสนอข้อมูล โดยถูกต้องตามที่ควร

ข้าพเจ้าได้สื่อสารกับคณะกรรมการตรวจสอบเกี่ยวกับขอบเขตและช่วงเวลาของการตรวจสอบตามที่ได้วางแผนไว้ ซึ่งรวมถึงประเด็นที่มีนัยสำคัญที่พบจากการตรวจสอบและข้อบกพร่องที่มีนัยสำคัญในระบบการควบคุมภายใน ถ้าหากข้าพเจ้าได้พบในระหว่างการตรวจสอบของข้าพเจ้า

ข้าพเจ้าได้ให้คำรับรองแก่คณะกรรมการตรวจสอบว่า ข้าพเจ้าได้ปฏิบัติตามข้อกำหนดจรรยาบรรณที่เกี่ยวข้องกับความเป็นอิสระและได้สื่อสารกับคณะกรรมการตรวจสอบเกี่ยวกับความสัมพันธ์ทั้งหมด ตลอดจนเรื่องอื่นซึ่งข้าพเจ้าเชื่อว่ามีเหตุผลที่บุคคลภายนอกอาจพิจารณาว่ากระทบต่อความเป็นอิสระของข้าพเจ้าและมาตรการที่ข้าพเจ้าใช้เพื่อป้องกันไม่ให้ข้าพเจ้าขาดความเป็นอิสระ

จากเรื่อง que สื่อสารกับคณะกรรมการตรวจสอบ ข้าพเจ้าได้พิจารณาเรื่องต่าง ๆ ที่มีนัยสำคัญที่สุดในการตรวจสอบงบการเงินในงวดปัจจุบันและกำหนดเป็นเรื่องสำคัญในการตรวจสอบ ข้าพเจ้าได้อธิบายเรื่องเหล่านี้ในรายงานของผู้สอบบัญชีเว้นแต่กฎหมายหรือข้อบังคับไม่ให้เปิดเผยต่อสาธารณะเกี่ยวกับเรื่องดังกล่าว หรือในสถานการณ์ที่ยากที่จะเกิดขึ้น ข้าพเจ้าพิจารณาว่าไม่ควรสื่อสารเรื่องดังกล่าวในรายงานของข้าพเจ้า เพราะการกระทำดังกล่าวสามารถคาดการณ์ได้อย่างสมเหตุสมผลว่าจะมีผลกระทบในทางลบมากกว่าผลประโยชน์ต่อส่วนได้เสียสาธารณะจากการสื่อสารดังกล่าว

บริษัท ไพร่ชวอเตอร์เฮาส์กรุ๊ป จำกัด

วิ.ดิษฐ์ เองเสรี ๑๐

ประสิทธิ์ เชียงศรีกุล

ผู้สอบบัญชีรับอนุญาตเลขที่ 4174

กรุงเทพมหานคร

17 กุมภาพันธ์ พ.ศ. 2560

บริษัท ค้าเหล็กไทย จำกัด (มหาชน)

งบแสดงฐานะการเงิน

ณ วันที่ 31 ธันวาคม พ.ศ. 2559

		พ.ศ. 2559	พ.ศ. 2558
	หมายเหตุ	บาท	บาท
<b>สินทรัพย์</b>			
<b>สินทรัพย์หมุนเวียน</b>			
เงินสดและรายการเทียบเท่าเงินสด	6	174,328,629	368,420,129
ลูกหนี้การค้า - สุทธิ	7	1,927,451,209	1,724,269,900
สินค้าคงเหลือ - สุทธิ	8	1,613,551,390	834,188,157
เงินจ่ายล่วงหน้าค่าซื้อสินค้า		262,741,749	911,987
ลูกหนี้อื่น		27,989,517	50,371,560
<b>รวมสินทรัพย์หมุนเวียน</b>		<b>4,006,062,494</b>	<b>2,978,161,733</b>
<b>สินทรัพย์ไม่หมุนเวียน</b>			
อสังหาริมทรัพย์เพื่อการลงทุน	9	55,729,000	55,729,000
ที่ดิน อาคารและอุปกรณ์ - สุทธิ	10	1,986,637,581	1,557,023,347
สินทรัพย์ไม่มีตัวตน - สุทธิ	11	19,881,669	19,361,087
สินทรัพย์ภาษีเงินได้รอการตัดบัญชี	12	6,305,958	5,861,223
สินทรัพย์อื่น		4,253,544	3,566,581
<b>รวมสินทรัพย์ไม่หมุนเวียน</b>		<b>2,072,807,752</b>	<b>1,641,541,238</b>
<b>รวมสินทรัพย์</b>		<b>6,078,870,246</b>	<b>4,619,702,971</b>



บริษัท ค่าเหล็กไทย จำกัด (มหาชน)

งบแสดงฐานะการเงิน

ณ วันที่ 31 ธันวาคม พ.ศ. 2559

		พ.ศ. 2559	พ.ศ. 2558
	หมายเหตุ	บาท	บาท
<b>หนี้สินและส่วนของผู้ถือหุ้น</b>			
<b>หนี้สินหมุนเวียน</b>			
เงินกู้ยืมระยะสั้นจากสถาบันการเงิน	13	2,844,253,138	2,123,796,009
เจ้าหนี้การค้า		97,741,971	116,905,466
ภาษีเงินได้ค้างจ่าย		83,805,357	38,512,950
เงินรับล่วงหน้าค่าสินค้าจากลูกค้า		15,311,876	4,706,547
หนี้สินตามสัญญาเช่าการเงินที่ถึงกำหนดชำระ			
ภายในหนึ่งปี	14	1,254,387	1,592,000
เจ้าหนี้อื่น	15	170,645,419	98,626,250
<b>รวมหนี้สินหมุนเวียน</b>		<b>3,213,012,148</b>	<b>2,384,139,222</b>
<b>หนี้สินไม่หมุนเวียน</b>			
หนี้สินตามสัญญาเช่าการเงิน - สุทธิ	14	2,291,538	5,603,625
ภาระผูกพันผลประโยชน์พนักงาน	16	30,599,934	22,946,895
<b>รวมหนี้สินไม่หมุนเวียน</b>		<b>32,891,472</b>	<b>28,550,520</b>
<b>รวมหนี้สิน</b>		<b>3,245,903,620</b>	<b>2,412,689,742</b>

บริษัท ค้าเหล็กไทย จำกัด (มหาชน)

งบแสดงฐานะการเงิน

ณ วันที่ 31 ธันวาคม พ.ศ. 2559

		พ.ศ. 2559	พ.ศ. 2558
	หมายเหตุ	บาท	บาท
<b>หนี้สินและส่วนของผู้ถือหุ้น (ต่อ)</b>			
<b>ส่วนของผู้ถือหุ้น</b>			
ทุนเรือนหุ้น	17		
ทุนจดทะเบียน			
หุ้นสามัญจำนวน 436,000,000 หุ้น			
มูลค่าที่ตราไว้หุ้นละ 1 บาท		436,000,000	436,000,000
ทุนที่ออกและชำระแล้ว			
หุ้นสามัญจำนวน 435,379,017 หุ้น			
มูลค่าที่ได้รับชำระแล้วหุ้นละ 1 บาท		435,379,017	435,379,017
ส่วนเกินมูลค่าหุ้น	17	427,323,198	427,323,198
กำไรสะสม			
จัดสรรแล้ว - ทุนสำรองตามกฎหมาย	23	43,600,000	43,600,000
ยังไม่ได้จัดสรร		1,926,664,411	1,300,711,014
<b>รวมส่วนของผู้ถือหุ้น</b>		<b>2,832,966,626</b>	<b>2,207,013,229</b>
<b>รวมหนี้สินและส่วนของผู้ถือหุ้น</b>		<b>6,078,870,246</b>	<b>4,619,702,971</b>

บริษัท ค่าเหล็กไทย จำกัด (มหาชน)

งบกำไรขาดทุนเบ็ดเสร็จ

สำหรับปีสิ้นสุดวันที่ 31 ธันวาคม พ.ศ. 2559

		พ.ศ. 2559	พ.ศ. 2558
	หมายเหตุ	บาท	บาท
รายได้จากการขาย		12,464,984,326	11,568,925,191
ต้นทุนขาย	26	(10,880,774,478)	(10,735,753,921)
<b>กำไรขั้นต้น</b>		<b>1,584,209,848</b>	<b>833,171,270</b>
รายได้อื่น	18	57,187,812	66,886,966
ค่าใช้จ่ายในการขาย		(152,294,429)	(149,281,520)
ค่าใช้จ่ายในการบริหาร	26	(304,532,666)	(287,018,494)
ต้นทุนทางการเงิน - ดอกเบี้ยจ่าย		(48,374,390)	(59,532,725)
<b>กำไรก่อนภาษีเงินได้</b>	19	<b>1,136,196,175</b>	<b>404,225,497</b>
ภาษีเงินได้	20	(224,653,628)	(83,592,611)
<b>กำไรสำหรับปี</b>		<b>911,542,547</b>	<b>320,632,886</b>
<b>กำไรขาดทุนเบ็ดเสร็จอื่น:</b>			
รายการที่จะไม่จัดประเภทรายการใหม่ไปยังกำไรหรือขาดทุน ในภายหลัง			
ขาดทุนจากการวัดมูลค่าใหม่ของการระงับผูกพัน ผลประโยชน์พนักงาน	16	(3,240,986)	-
ภาษีเงินได้ของรายการที่จะไม่จัดประเภทรายการใหม่	12	648,197	-
กำไร(ขาดทุน)เบ็ดเสร็จอื่นสำหรับปี - สุทธิจากภาษี		(2,592,789)	-
<b>กำไรเบ็ดเสร็จรวมสำหรับปี</b>		<b>908,949,758</b>	<b>320,632,886</b>
<b>กำไรต่อหุ้น</b>	21		
กำไรต่อหุ้นขั้นพื้นฐาน		2.09	0.74

บริษัท ก้าวเหล็กไทย จำกัด (มหาชน)  
 งบแสดงการเปลี่ยนแปลงส่วนของผู้ถือหุ้น  
 สำหรับปีสิ้นสุดวันที่ 31 ธันวาคม พ.ศ. 2559

หมายเหตุ	ทุนที่ออก และชำระแล้ว บาท	ส่วนเกินมูลค่าหุ้น บาท	กำไรสะสม		รวม บาท
			จัดสรรแล้ว -		
			ทุนสำรองตามกฎหมาย บาท	ยังไม่ได้จัดสรร บาท	
ยอดคงเหลือวันที่ 1 มกราคม พ.ศ. 2558	435,379,017	427,323,198	43,600,000	1,263,074,489	2,169,376,704
เงินปันผลจ่าย	22	-	-	(282,996,361)	(282,996,361)
กำไรเบ็ดเสร็จรวมสำหรับปี	-	-	-	320,632,886	320,632,886
<b>ยอดคงเหลือวันที่ 31 ธันวาคม พ.ศ. 2558</b>	<b>435,379,017</b>	<b>427,323,198</b>	<b>43,600,000</b>	<b>1,300,711,014</b>	<b>2,207,013,229</b>
ยอดคงเหลือวันที่ 1 มกราคม พ.ศ. 2559	435,379,017	427,323,198	43,600,000	1,300,711,014	2,207,013,229
เงินปันผลจ่าย	22	-	-	(282,996,361)	(282,996,361)
กำไรเบ็ดเสร็จรวมสำหรับปี	-	-	-	908,949,758	908,949,758
<b>ยอดคงเหลือวันที่ 31 ธันวาคม พ.ศ. 2559</b>	<b>435,379,017</b>	<b>427,323,198</b>	<b>43,600,000</b>	<b>1,926,664,411</b>	<b>2,832,966,626</b>

บริษัท ค้าเหล็กไทย จำกัด (มหาชน)

งบกระแสเงินสด

สำหรับปีสิ้นสุดวันที่ 31 ธันวาคม พ.ศ. 2559

		พ.ศ. 2559	พ.ศ. 2558
	หมายเหตุ	บาท	บาท
<b>กระแสเงินสดจากกิจกรรมดำเนินงาน</b>			
กำไรก่อนภาษีเงินได้		1,136,196,175	404,225,497
<b>รายการปรับปรุง</b>			
ค่าเสื่อมราคาและค่าตัดจำหน่าย	10, 11	165,156,993	150,364,470
หนี้สงสัยจะสูญ (กลับรายการ)		(8,441,007)	13,179,202
ขาดทุนจากการลดลงของมูลค่าสุทธิที่คาดว่าจะได้รับ			
ของสินค้าคงเหลือ	8	7,630,589	14,696,559
กำไรจากการจำหน่ายอุปกรณ์		(418,639)	(2,838,428)
ค่าใช้จ่ายผลประโยชน์พนักงาน	16	4,536,053	4,297,381
ดอกเบี้ยจ่าย		48,374,390	59,532,725
กระแสเงินสดก่อนการเปลี่ยนแปลงในสินทรัพย์และหนี้สินดำเนินงาน		1,353,034,554	643,457,406
<b>การเปลี่ยนแปลงของสินทรัพย์และหนี้สินดำเนินงาน</b>			
ลูกหนี้การค้า		(194,740,302)	301,163,974
สินค้าคงเหลือ		(786,993,822)	432,996,662
เงินจ่ายล่วงหน้าค่าซื้อสินค้า		(261,829,762)	63,942,958
ลูกหนี้อื่น		22,382,043	(38,586,867)
สินทรัพย์อื่น		(686,963)	293,937
เจ้าหนี้การค้า		(19,163,495)	(60,506,198)
เงินรับล่วงหน้าค่าสินค้าจากลูกค้า		10,605,329	(4,831,119)
เจ้าหนี้อื่น		60,621,175	11,006,543
ภาระผูกพันผลประโยชน์พนักงาน	16	(124,000)	(76,800)
เงินสดได้มาจากกิจกรรมดำเนินงานก่อนดอกเบี้ยจ่ายและภาษีเงินได้		183,104,757	1,348,860,496
การจ่ายดอกเบี้ย		(48,847,185)	(60,097,090)
การจ่ายภาษีเงินได้		(179,157,759)	(79,004,256)
เงินสดสุทธิ (ใช้ไป) ได้มาจากกิจกรรมดำเนินงาน		(44,900,187)	1,209,759,150

บริษัท ค้าเหล็กไทย จำกัด (มหาชน)

งบกระแสเงินสด

สำหรับปีสิ้นสุดวันที่ 31 ธันวาคม พ.ศ. 2559

	พ.ศ. 2559	พ.ศ. 2558
หมายเหตุ	บาท	บาท
<b>กระแสเงินสดจากกิจกรรมลงทุน</b>		
เงินสดจ่ายเพื่อซื้อที่ดิน อาคารและอุปกรณ์	(578,811,168)	(191,815,031)
เงินสดจ่ายเพื่อซื้อสินทรัพย์ไม่มีตัวตน	(5,435,312)	(13,736,931)
เงินสดรับจากการขายอุปกรณ์	1,595,383	4,263,075
เงินสดสุทธิใช้ไปในกิจกรรมลงทุน	(582,651,097)	(201,288,887)
<b>กระแสเงินสดจากกิจกรรมจัดหาเงิน</b>		
เงินกู้ยืมระยะสั้นจากสถาบันการเงิน - สุทธิ	720,457,129	(614,692,129)
เงินสดจ่ายดอกเบี้ยจากหนี้สินตามสัญญาเช่าการเงิน	(351,284)	(710,789)
เงินสดจ่ายชำระหนี้สินตามสัญญาเช่าการเงิน	(3,649,700)	(3,849,363)
เงินปันผลจ่าย	22	(282,996,361)
เงินสดสุทธิได้มาจาก (ใช้ไปใน) กิจกรรมจัดหาเงิน	433,459,784	(902,248,642)
<b>เงินสดและรายการเทียบเท่าเงินสด(ลดลง)เพิ่มขึ้น สุทธิ</b>		
ยอดคงเหลือต้นปี	(194,091,500)	106,221,621
ยอดคงเหลือปลายปี	368,420,129	262,198,508
<b>เงินสดและรายการเทียบเท่าเงินสดประกอบด้วย</b>		
- เงินสดในมือ	89,966	105,451
- เงินฝากสถาบันการเงิน	174,238,663	368,314,678
	174,328,629	368,420,129
<b>รายการที่ไม่ใช่เงินสด</b>		
รายการที่ไม่ใช่เงินสดที่มีสาระสำคัญสำหรับปีสิ้นสุดวันที่ 31 ธันวาคม พ.ศ. 2559 และ พ.ศ. 2558 มีดังนี้		
หนี้สินจากการซื้อที่ดิน อาคาร และอุปกรณ์	15,204,772	2,624,379
หนี้สินจากการซื้อสินทรัพย์ไม่มีตัวตน	-	358,320

บริษัท ค้าเหล็กไทย จำกัด (มหาชน)

หมายเหตุประกอบงบการเงิน

สำหรับปีสิ้นสุดวันที่ 31 ธันวาคม พ.ศ. 2559

## 1 ข้อมูลทั่วไป

บริษัท ค้าเหล็กไทย จำกัด (มหาชน) (“บริษัท”) เป็นบริษัทมหาชนจำกัด ซึ่งจัดตั้งขึ้นในประเทศไทยและมีภูมิลำเนาตามที่ได้จดทะเบียนไว้คือ 179 อาคารบางกอกซิติ์ ทาวเวอร์ ชั้น 22 ถนนสาทรใต้ แขวงทุ่งมหาเมฆ เขตสาทร กรุงเทพฯ 10120 และมีสถานประกอบการอีกสองแห่ง ดังนี้

- 131 ถนนพระราม 3 แขวงบางค้อแหลม เขตบางค้อแหลม กรุงเทพฯ 10120 และ
- 332-333 หมู่ที่ 5 ถนนพหลโยธิน ตำบลลำไทร อำเภอลำไทร จังหวัดสุพรรณบุรี 33170

ธุรกิจหลักของบริษัทคือการจำหน่าย รวมถึงการแปรรูปเหล็กแผ่นและเหล็กรูปพรรณ โดยสินค้าส่วนใหญ่ บริษัทได้ทำการซื้อจากในประเทศ มีสินค้าบางส่วนที่บริษัทนำเข้าจากต่างประเทศ และบริษัทขายผลิตภัณฑ์ส่วนใหญ่ในประเทศไทย

งบการเงินนี้ได้รับการอนุมัติจากคณะกรรมการบริษัทเมื่อวันที่ 17 กุมภาพันธ์ พ.ศ. 2560

## 2 นโยบายการบัญชี

นโยบายการบัญชีที่สำคัญที่ใช้ในการจัดทำงบการเงินนี้มีดังต่อไปนี้

### 2.1 เกณฑ์การจัดทำงบการเงิน

งบการเงินได้จัดทำขึ้นตามหลักการบัญชีที่รับรองทั่วไปในประเทศไทยภายใต้พระราชบัญญัติการบัญชี พ.ศ. 2543 ซึ่งหมายถึงมาตรฐานการรายงานทางการเงินที่ออกภายใต้พระราชบัญญัติวิชาชีพ พ.ศ. 2547 และข้อกำหนดของคณะกรรมการกำกับหลักทรัพย์และตลาดหลักทรัพย์ว่าด้วยการจัดทำและนำเสนอรายงานทางการเงินภายใต้พระราชบัญญัติหลักทรัพย์และตลาดหลักทรัพย์

งบการเงินได้จัดทำขึ้นโดยใช้เกณฑ์ราคาทุนเดิมในการวัดมูลค่าขององค์ประกอบของงบการเงิน

การจัดทำงบการเงินให้สอดคล้องกับหลักการบัญชีที่รับรองทั่วไปในประเทศไทย กำหนดให้ใช้ประมาณการทางบัญชีที่สำคัญ และการใช้ดุลยพินิจของผู้บริหารซึ่งจัดทำขึ้นตามกระบวนการในการนำนโยบายการบัญชีของบริษัทไปถือปฏิบัติ และต้องเปิดเผยเรื่องการใช้ดุลยพินิจของผู้บริหาร หรือความซับซ้อน หรือเกี่ยวกับข้อสมมติฐานและประมาณการที่มีนัยสำคัญต่องบการเงินตามที่กล่าวไว้ในหมายเหตุฯ ข้อ 4

งบการเงินฉบับภาษาอังกฤษจัดทำขึ้นจากงบการเงินตามกฎหมายที่เป็นภาษาไทย ในกรณีที่มีความขัดแย้งกันหรือมีการตีความในสองภาษาแตกต่างกัน ให้ใช้งบการเงินตามกฎหมายฉบับภาษาไทยเป็นหลัก

2 นโยบายการบัญชี (ต่อ)

2.2 มาตรฐานการรายงานทางการเงินใหม่ มาตรฐานการรายงานทางการเงินที่มีการปรับปรุง และการตีความ

มาตรฐานการรายงานทางการเงินใหม่ มาตรฐานการรายงานทางการเงินที่มีการปรับปรุง และการตีความที่เกี่ยวข้องซึ่งมีผลบังคับใช้ ณ วันที่ 1 มกราคม พ.ศ. 2559 มีดังต่อไปนี้

ก) มาตรฐานการรายงานทางการเงินที่เปลี่ยนแปลงอย่างมีสาระสำคัญ

มาตรฐานการบัญชีฉบับที่ 16 (ปรับปรุง 2558)	เรื่อง ที่ดิน อาคารและอุปกรณ์
มาตรฐานการบัญชีฉบับที่ 19 (ปรับปรุง 2558)	เรื่อง ผลประโยชน์ของพนักงาน
มาตรฐานการบัญชีฉบับที่ 24 (ปรับปรุง 2558)	เรื่อง การเปิดเผยข้อมูลเกี่ยวกับบุคคล หรือ กิจการที่เกี่ยวข้องกัน
มาตรฐานการบัญชีฉบับที่ 36 (ปรับปรุง 2558)	เรื่อง การด้อยค่าของสินทรัพย์
มาตรฐานการบัญชีฉบับที่ 38 (ปรับปรุง 2558)	เรื่อง สินทรัพย์ไม่มีตัวตน
มาตรฐานการบัญชีฉบับที่ 40 (ปรับปรุง 2558)	เรื่อง อสังหาริมทรัพย์เพื่อการลงทุน
มาตรฐานการรายงานทางการเงินฉบับที่ 8 (ปรับปรุง 2558)	เรื่อง ส่วนงานดำเนินงาน
มาตรฐานการรายงานทางการเงินฉบับที่ 13 (ปรับปรุง 2558)	เรื่อง การวัดมูลค่ายุติธรรม

ข) มาตรฐานการรายงานทางการเงินที่เปลี่ยนแปลงอย่างไม่มีสาระสำคัญ

มาตรฐานการบัญชีฉบับที่ 1 (ปรับปรุง 2558)	เรื่อง การนำเสนองบการเงิน
มาตรฐานการบัญชีฉบับที่ 2 (ปรับปรุง 2558)	เรื่อง สินค้าคงเหลือ
มาตรฐานการบัญชีฉบับที่ 7 (ปรับปรุง 2558)	เรื่อง งบกระแสเงินสด
มาตรฐานการบัญชีฉบับที่ 8 (ปรับปรุง 2558)	เรื่อง นโยบายการบัญชี การเปลี่ยนแปลง ทางบัญชีและข้อผิดพลาด
มาตรฐานการบัญชีฉบับที่ 10 (ปรับปรุง 2558)	เรื่อง เหตุการณ์ภายหลังรอบระยะเวลารายงาน
มาตรฐานการบัญชีฉบับที่ 12 (ปรับปรุง 2558)	เรื่อง ภาษีเงินได้
มาตรฐานการบัญชีฉบับที่ 17 (ปรับปรุง 2558)	เรื่อง สัญญาเช่า
มาตรฐานการบัญชีฉบับที่ 18 (ปรับปรุง 2558)	เรื่อง รายได้
มาตรฐานการบัญชีฉบับที่ 21 (ปรับปรุง 2558)	เรื่อง ผลกระทบจากการเปลี่ยนแปลงของอัตรา แลกเปลี่ยนเงินตราต่างประเทศ
มาตรฐานการบัญชีฉบับที่ 23 (ปรับปรุง 2558)	เรื่อง ต้นทุนการกู้ยืม
มาตรฐานการบัญชีฉบับที่ 33 (ปรับปรุง 2558)	เรื่อง กำไรต่อหุ้น
มาตรฐานการบัญชีฉบับที่ 34 (ปรับปรุง 2558)	เรื่อง งบการเงินระหว่างกาล
มาตรฐานการบัญชีฉบับที่ 37 (ปรับปรุง 2558)	เรื่อง ประมวลการหนี้สิน หนี้สินที่อาจเกิดขึ้น และสินทรัพย์ที่อาจเกิดขึ้น

เริ่มตั้งแต่วันที่ 1 มกราคม พ.ศ. 2559 บริษัทได้ปฏิบัติตามมาตรฐานการบัญชีดังกล่าว การนำมามาตรฐานการบัญชีดังกล่าวมาใช้ไม่มีผลกระทบที่เป็นสาระสำคัญต่อบริษัท



บริษัท ค้าเหล็กไทย จำกัด (มหาชน)

หมายเหตุประกอบงบการเงิน

สำหรับปีสิ้นสุดวันที่ 31 ธันวาคม พ.ศ. 2559

## 2 นโยบายการบัญชี (ต่อ)

### 2.2 มาตรฐานการรายงานทางการเงินใหม่ มาตรฐานการรายงานทางการเงินที่มีการปรับปรุง และการตีความ (ต่อ)

มาตรฐานการรายงานทางการเงินใหม่ มาตรฐานการบัญชีที่มีการปรับปรุง และมาตรฐานการรายงานทางการเงินที่มีการปรับปรุงและเปลี่ยนแปลงอย่างมีสาระสำคัญ ซึ่งมีผลบังคับใช้ ณ วันที่ 1 มกราคม พ.ศ. 2560 โดยเกี่ยวข้องกับบริษัทและยังไม่ได้นำมาใช้ก่อนวันที่ปฏิบัติ มีดังต่อไปนี้

#### ก) มาตรฐานการรายงานทางการเงินที่เปลี่ยนแปลงอย่างมีสาระสำคัญ

มาตรฐานการบัญชี ฉบับที่ 1 (ปรับปรุง 2559)	เรื่อง การนำเสนองบการเงิน
มาตรฐานการบัญชี ฉบับที่ 16 (ปรับปรุง 2559)	เรื่อง ที่ดิน อาคารและอุปกรณ์
มาตรฐานการบัญชี ฉบับที่ 19 (ปรับปรุง 2559)	เรื่อง ผลประโยชน์พนักงาน
มาตรฐานการบัญชี ฉบับที่ 34 (ปรับปรุง 2559)	เรื่อง งบการเงินระหว่างกาล
มาตรฐานการบัญชี ฉบับที่ 38 (ปรับปรุง 2559)	เรื่อง สินทรัพย์ไม่มีตัวตน

#### ข) มาตรฐานการรายงานทางการเงินที่เปลี่ยนแปลงอย่างไม่มีสาระสำคัญ

มาตรฐานการบัญชี ฉบับที่ 2 (ปรับปรุง 2559)	เรื่อง สินค้าคงเหลือ
มาตรฐานการบัญชี ฉบับที่ 7 (ปรับปรุง 2559)	เรื่อง งบกระแสเงินสด
มาตรฐานการบัญชี ฉบับที่ 8 (ปรับปรุง 2559)	เรื่อง นโยบายการบัญชี การเปลี่ยนแปลงประมาณการทางบัญชีและข้อผิดพลาด
มาตรฐานการบัญชี ฉบับที่ 10 (ปรับปรุง 2559)	เรื่อง เหตุการณ์ภายหลังรอบระยะเวลารายงาน
มาตรฐานการบัญชี ฉบับที่ 12 (ปรับปรุง 2559)	เรื่อง ภาษีเงินได้
มาตรฐานการบัญชี ฉบับที่ 17 (ปรับปรุง 2559)	เรื่อง สัญญาเช่า
มาตรฐานการบัญชี ฉบับที่ 18 (ปรับปรุง 2559)	เรื่อง รายได้
มาตรฐานการบัญชี ฉบับที่ 23 (ปรับปรุง 2559)	เรื่อง ต้นทุนการกู้ยืม
มาตรฐานการบัญชี ฉบับที่ 24 (ปรับปรุง 2559)	เรื่อง การเปิดเผยข้อมูลเกี่ยวกับบุคคลหรือกิจการที่เกี่ยวข้องกัน
มาตรฐานการบัญชี ฉบับที่ 33 (ปรับปรุง 2559)	เรื่อง กำไรต่อหุ้น
มาตรฐานการบัญชี ฉบับที่ 37 (ปรับปรุง 2559)	เรื่อง ประมาณการหนี้สิน หนี้สินที่อาจเกิดขึ้น และสินทรัพย์ที่อาจเกิดขึ้น
มาตรฐานการบัญชี ฉบับที่ 40 (ปรับปรุง 2559)	เรื่อง อสังหาริมทรัพย์เพื่อการลงทุน
มาตรฐานการรายงานทางการเงิน ฉบับที่ 13 (ปรับปรุง 2559)	เรื่อง การวัดมูลค่าสุทธิธรรม
การตีความมาตรฐานการรายงานทางการเงิน ฉบับที่ 10 (ปรับปรุง 2559)	เรื่อง งบการเงินระหว่างกาลและการด้อยค่า

บริษัท ไม่ได้นำมาตรฐานที่ปรับปรุงใหม่นี้มาใช้ก่อนวันที่ปฏิบัติ ซึ่งผู้บริหารของกิจการได้ประเมินและพิจารณาว่ามาตรฐานที่ปรับปรุงใหม่ดังกล่าวข้างต้นจะไม่มีผลกระทบต่อบริษัท

บริษัท ค้าเหล็กไทย จำกัด (มหาชน)

หมายเหตุประกอบงบการเงิน

สำหรับปีสิ้นสุดวันที่ 31 ธันวาคม พ.ศ. 2559

## 2 นโยบายการบัญชี (ต่อ)

### 2.3 การแปลงค่าเงินตราต่างประเทศ

#### (ก) สกุลเงินที่ใช้ในการดำเนินงานและสกุลเงินที่นำมาเสนองบการเงิน

รายการที่รวมในงบการเงินของกิจการถูกวัดมูลค่าโดยใช้สกุลเงินของสภาพแวดล้อมทางเศรษฐกิจหลักที่บริษัทดำเนินงานอยู่ (สกุลเงินที่ใช้ในการดำเนินงาน) งบการเงินแสดงในสกุลเงินไทยบาท ซึ่งเป็นสกุลเงินที่กิจการใช้ในการดำเนินงานและสกุลเงินที่นำมาเสนองบการเงิน

#### (ข) รายการและยอดคงเหลือ

รายการที่เป็นสกุลเงินตราต่างประเทศแปลงค่าเป็นสกุลเงินที่ใช้ในการดำเนินงานโดยใช้อัตราแลกเปลี่ยน ณ วันที่เกิดรายการหรือวันที่ตีราคาหากรายการนั้นถูกวัดมูลค่าใหม่ รายการกำไรและรายการขาดทุนที่เกิดจากการรับหรือจ่ายชำระที่เป็นเงินตราต่างประเทศ และที่เกิดจากการแปลงค่าสินทรัพย์และหนี้สินที่เป็นตัวเงินซึ่งเป็นเงินตราต่างประเทศได้บันทึกไว้ในกำไรหรือขาดทุน

เมื่อมีการรับรู้รายการกำไรหรือขาดทุนของรายการที่ไม่เป็นตัวเงินไว้ในกำไรขาดทุนเบ็ดเสร็จอื่น องค์ประกอบของอัตราแลกเปลี่ยนทั้งหมดของกำไรหรือขาดทุนนั้นจะรับรู้ไว้ในกำไรขาดทุนเบ็ดเสร็จอื่นด้วย ในทางตรงข้ามการรับรู้กำไรหรือขาดทุนของรายการที่ไม่เป็นตัวเงินไว้ในกำไรหรือขาดทุน องค์ประกอบของอัตราแลกเปลี่ยนทั้งหมดของกำไรหรือขาดทุนนั้นจะรับรู้ไว้ในกำไรขาดทุนด้วย

### 2.4 เงินสดและรายการเทียบเท่าเงินสด

เงินสดและรายการเทียบเท่าเงินสดแสดงในงบแสดงฐานะการเงินที่ราคาทุน เงินสดและรายการเทียบเท่าเงินสดประกอบด้วยเงินสดในมือ เงินฝากสถาบันการเงินประเภทจ่ายคืนเมื่อทวงถาม และเงินลงทุนระยะสั้นที่มีสภาพคล่องในการเปลี่ยนมือสูงซึ่งมีอายุไม่เกินสามเดือนนับจากวันที่ได้มา

### 2.5 ลูกหนี้การค้า

ลูกหนี้การค้ารับรู้เริ่มแรกด้วยมูลค่าตามใบแจ้งหนี้ และจะวัดมูลค่าต่อมาด้วยจำนวนเงินที่เหลืออยู่หักด้วยค่าเผื่อนี้สงสัยจะสูญซึ่งประมาณจากการสอบทานยอดคงเหลือ ณ วันสิ้นปี ค่าเผื่อนี้สงสัยจะสูญหมายถึงผลต่างระหว่างราคาตามบัญชีของลูกหนี้การค้าเปรียบเทียบกับมูลค่าที่คาดว่าจะได้รับจากลูกหนี้การค้า หนี้สูญที่เกิดขึ้นจะรับรู้ไว้ในกำไรหรือขาดทุน โดยถือเป็นส่วนหนึ่งของค่าใช้จ่ายในการบริหาร

## 2 นโยบายการบัญชี (ต่อ)

### 2.6 สินค้าคงเหลือ

สินค้าคงเหลือแสดงด้วยราคาทุนหรือมูลค่าสุทธิที่จะได้รับแล้วแต่ราคาใดจะต่ำกว่า ราคาทุนของสินค้าคำนวณโดยวิธีถัวเฉลี่ยเคลื่อนที่ ต้นทุนของการซื้อประกอบด้วย ราคาซื้อและค่าใช้จ่ายทางตรงที่เกี่ยวข้องโดยตรงกับการซื้อสินค้านั้น เช่น ค่าอากรขาเข้า ค่าขนส่ง หักด้วยส่วนลดและเงินที่ได้รับคืนจากการซื้อสินค้า ต้นทุนของสินค้าสำเร็จรูปและงานระหว่างทำเป็นต้นทุนมาตรฐานซึ่งประกอบด้วย ค่าวัสดุ ค่าแรงทางตรง ค่าใช้จ่ายอื่นทางตรงและค่าสูญในการผลิตซึ่งปันส่วนตามเกณฑ์การดำเนินงานตามปกติและใกล้เคียงกับต้นทุนจริง แต่ไม่รวมต้นทุนการกู้ยืม มูลค่าสุทธิที่จะได้รับประมาณจากราคาปกติที่คาดว่าจะขายได้ของธุรกิจหักด้วยค่าใช้จ่ายที่จำเป็นเพื่อให้สินค้านั้นพร้อมขายรวมถึงค่าใช้จ่ายในการขาย บริษัทบันทึกบัญชีค่าเพื่อการลดมูลค่าสำหรับสินค้าเก่า ล้าสมัย และเสื่อมคุณภาพเท่าที่จำเป็น

### 2.7 อสังหาริมทรัพย์เพื่อการลงทุน

อสังหาริมทรัพย์ที่ถือไว้เพื่อหาประโยชน์จากรายได้ค่าเช่าระยะยาว หรือจากการเพิ่มมูลค่าของสินทรัพย์หรือทั้งสองอย่าง และไม่ได้นำไว้เพื่อใช้ในการดำเนินงานในบริษัทถูกจัดประเภทเป็นอสังหาริมทรัพย์เพื่อการลงทุน รวมถึงอสังหาริมทรัพย์ที่อยู่ระหว่างการก่อสร้างเพื่อพัฒนาเป็นอสังหาริมทรัพย์เพื่อการลงทุนในอนาคต

อสังหาริมทรัพย์เพื่อการลงทุนของบริษัท ได้แก่ ที่ดินที่ถือครองไว้เพื่อหาประโยชน์จากรายได้ค่าเช่าระยะยาว หรือจากการเพิ่มมูลค่าของสินทรัพย์ และรวมถึงที่ดินซึ่งยังมีได้ระบุนวัตกรรมประสงคของการใช้ในอนาคต

อสังหาริมทรัพย์เพื่อการลงทุนวัดมูลค่าเริ่มแรกด้วยราคาทุนซึ่งรวมถึงต้นทุนในการทำรายการ และวัดมูลค่าภายหลังการรับรู้ด้วยราคาทุนหักผลขาดทุนจากการด้อยค่าสะสม (ถ้ามี)

ต้นทุนที่เกิดขึ้นภายหลังจะบันทึกรวมในมูลค่าตามบัญชีของสินทรัพย์ก็ต่อเมื่อมีความเป็นไปได้ค่อนข้างแน่ที่บริษัทจะได้รับประโยชน์เชิงเศรษฐกิจในอนาคตจากต้นทุนนั้น และสามารถวัดราคามูลค่าต้นทุนได้อย่างน่าเชื่อถือ ต้นทุนในการซ่อมแซมและบำรุงรักษาจะรับรู้เป็นค่าใช้จ่ายเมื่อเกิดรายการ

2 นโยบายการบัญชี (ต่อ)

2.8 ที่ดิน อาคารและอุปกรณ์

ที่ดิน อาคารและอุปกรณ์รับรู้เมื่อเริ่มแรกตามราคาทุน โดยอาคารและอุปกรณ์แสดงด้วยราคาทุนเดิมหักค่าเสื่อมราคาสะสม ต้นทุนเริ่มแรกจะรวมต้นทุนทางตรงอื่นๆที่เกี่ยวข้องกับการซื้อสินทรัพย์นั้น

ต้นทุนที่เกิดขึ้นภายหลังจะรวมอยู่ในมูลค่าตามบัญชีของสินทรัพย์หรือรับรู้แยกเป็นอีกสินทรัพย์หนึ่งตามความเหมาะสม เมื่อต้นทุนนั้นเกิดขึ้นและคาดว่าจะให้ประโยชน์เชิงเศรษฐกิจในอนาคตแก่บริษัทและต้นทุนดังกล่าวสามารถวัดมูลค่าได้อย่างน่าเชื่อถือ และจะตัดมูลค่าตามบัญชีของสินทรัพย์ส่วนที่ถูกเปลี่ยนแทนออกสำหรับค่าซ่อมแซมและบำรุงรักษาอื่นๆ บริษัทจะรับรู้ต้นทุนดังกล่าวเป็นค่าใช้จ่ายในกำไรหรือขาดทุนเมื่อเกิดขึ้น

ค่าเสื่อมราคาคำนวณ โดยวิธีเส้นตรง เพื่อลดราคาตามบัญชีของสินทรัพย์แต่ละชนิดตามอายุการใช้งานโดยประมาณของสินทรัพย์ดังต่อไปนี้ ยกเว้นที่ดินซึ่งถือว่าประมาณอายุการให้ประโยชน์ไม่มีจำกัด

ส่วนปรับปรุงที่ดิน	5, 20 ปี
ส่วนปรับปรุงอาคารและอาคาร	3, 10, 20 ปี
เครื่องจักรและอุปกรณ์โรงงาน	5, 10 ปี
เครื่องตกแต่งและติดตั้ง	3, 5 ปี
รถบรรทุกและยานพาหนะ	5, 10 ปี

มูลค่าคงเหลือและอายุการให้ประโยชน์ของสินทรัพย์ได้ทบทวนและปรับปรุงตามความเหมาะสม ณ ทุกสิ้นรอบระยะเวลารายงาน

ในกรณีที่มูลค่าตามบัญชีสูงกว่ามูลค่าที่คาดว่าจะได้รับคืน มูลค่าตามบัญชีจะถูกปรับลดให้เท่ากับมูลค่าที่คาดว่าจะได้รับคืนทันที

ผลกำไรหรือขาดทุนที่เกิดจากการจำหน่ายสินทรัพย์คำนวณ โดยเปรียบเทียบจากสิ่งตอบแทนสุทธิที่ได้รับจากการจำหน่ายสินทรัพย์กับมูลค่าตามบัญชี และรับรู้ผลกำไรหรือขาดทุนอื่นสุทธิในกำไรหรือขาดทุน

## 2 นโยบายการบัญชี (ต่อ)

### 2.9 สินทรัพย์ไม่มีตัวตน - โปรแกรมคอมพิวเตอร์

สิทธิการใช้โปรแกรมคอมพิวเตอร์โดยที่ซื้อมามีลักษณะเฉพาะบันทึกเป็นสินทรัพย์โดยคำนวณจากต้นทุนในการได้มาและการดำเนินการให้โปรแกรมคอมพิวเตอร์นั้นสามารถนำมาใช้งานได้ตามประสงค์ โดยจะตัดจำหน่ายด้วยวิธีเส้นตรงตลอดอายุประมาณการให้ประโยชน์ภายในระยะเวลา 5 ปี

### 2.10 การด้อยค่าของสินทรัพย์

สินทรัพย์ที่มีการตัดจำหน่ายจะมีการทบทวนการด้อยค่า เมื่อมีเหตุการณ์หรือสถานการณ์บ่งชี้ว่าราคาตามบัญชีอาจสูงกว่ามูลค่าที่คาดว่าจะได้รับคืน รายการขาดทุนจากการด้อยค่าจะรับรู้เมื่อราคาตามบัญชีของสินทรัพย์สูงกว่ามูลค่าที่คาดว่าจะได้รับคืน ซึ่งหมายถึงจำนวนที่สูงกว่าระหว่างมูลค่ายุติธรรมหักต้นทุนในการขายเทียบกับมูลค่าจากการใช้สินทรัพย์ สินทรัพย์จะถูกจัดเป็นกลุ่มที่เล็กที่สุดที่สามารถแยกออกมาได้เพื่อวัตถุประสงค์ของการประเมินการด้อยค่า สินทรัพย์ที่ไม่ใช่สินทรัพย์ทางการเงินซึ่งรับรู้รายการขาดทุนจากการด้อยค่าไปแล้ว จะถูกประเมินความเป็นไปได้ที่จะกลับรายการขาดทุนจากการด้อยค่า ณ วันสิ้นรอบระยะเวลารายงาน

### 2.11 สัญญาเช่าระยะยาว - กรณีบริษัทเป็นผู้เช่า

สัญญาเช่าที่ดิน อาคารหรืออุปกรณ์ซึ่งผู้เช่าเป็นผู้รับความเสี่ยงและผลตอบแทนของความเป็นเจ้าของเกือบทั้งหมดถือเป็นสัญญาเช่าการเงิน สัญญาเช่าการเงินจะบันทึกเป็นรายจ่ายฝ่ายทุนด้วยมูลค่ายุติธรรมของสินทรัพย์ที่เช่าหรือมูลค่าปัจจุบันสุทธิของจำนวนเงินที่ต้องจ่ายตามสัญญาเช่าแล้วแต่มูลค่าใดจะต่ำกว่า

จำนวนเงินที่ต้องจ่ายดังกล่าวจะเป็นส่วนระหว่างหนี้สินและค่าใช้จ่ายทางการเงินเพื่อให้ได้อัตราดอกเบี้ยคงที่ค่อนนี้สินคงค้างอยู่โดยพิจารณาแยกแต่ละสัญญา ภาระผูกพันตามสัญญาเช่าหักค่าใช้จ่ายทางการเงินจะบันทึกเป็นหนี้สินระยะยาว ส่วนดอกเบี้ยจ่ายจะบันทึกในกำไรหรือขาดทุนตลอดอายุของสัญญาเช่า เพื่อให้ทำให้อัตราดอกเบี้ยแต่ละงวดเป็นอัตราคงที่สำหรับยอดคงเหลือของหนี้สินที่ที่เหลืออยู่ สินทรัพย์ที่ได้มาตามสัญญาเช่าการเงินจะคิดค่าเสื่อมราคาตลอดอายุการใช้งานของสินทรัพย์ที่เช่าหรืออายุของสัญญาเช่าแล้วแต่ระยะเวลาใดจะน้อยกว่า

สัญญาเช่าสินทรัพย์ซึ่งผู้ให้เช่าเป็นผู้รับความเสี่ยงและผลตอบแทนของความเป็นเจ้าของเป็นส่วนใหญ่ถือเป็นสัญญาเช่าดำเนินงาน เงินที่ต้องจ่ายภายใต้สัญญาเช่าดังกล่าว (สุทธิจากสิ่งตอบแทนจูงใจที่ได้รับจากผู้ให้เช่า) จะบันทึกในกำไรหรือขาดทุน โดยใช้วิธีเส้นตรงตลอดอายุของสัญญาเช่า

## 2 นโยบายการบัญชี (ต่อ)

### 2.12 ภาษีเงินได้งวดปัจจุบันและภาษีเงินได้รอการตัดบัญชี

ค่าใช้จ่ายภาษีเงินได้สำหรับงวดประกอบด้วยภาษีเงินได้ของงวดปัจจุบันและภาษีเงินได้รอการตัดบัญชี ภาษีเงินได้จะรับรู้ในกำไรหรือขาดทุน ยกเว้นส่วนภาษีเงินได้ที่เกี่ยวข้องกับรายการที่รับรู้ในกำไรขาดทุน เบ็ดเสร็จอื่น หรือรายการที่รับรู้โดยตรงไปยังส่วนของผู้ถือหุ้น ในกรณีนี้ ภาษีเงินได้ต้องรับรู้ในกำไรขาดทุน เบ็ดเสร็จอื่น หรือโดยตรงไปยังส่วนของผู้ถือหุ้นตามลำดับ

ภาษีเงินได้ของงวดปัจจุบันคำนวณจากอัตราภาษีตามกฎหมายภาษีอากรที่มีผลบังคับใช้อยู่ หรือที่คาดได้ ก่อนข้างต้นว่าจะมีผลบังคับใช้ภายในสิ้นรอบระยะเวลาที่รายงานในประเทศที่บริษัทได้ดำเนินงานและ เกิดรายได้ทางภาษี ผู้บริหารจะประเมินสถานะของการขึ้นแบบแสดงรายการภาษีเป็นงวด ๆ ในกรณีที่มี สถานการณ์ที่การนำกฎหมายภาษี ไปปฏิบัติขึ้นอยู่กับความตีความ และจะตั้งประมาณการค่าใช้จ่ายภาษี ที่เหมาะสมจากจำนวนที่คาดว่าจะต้องจ่ายชำระภาษีแก่หน่วยงานจัดเก็บ

ภาษีเงินได้รอการตัดบัญชีรับรู้ตามวิธีหนี้สิน เมื่อเกิดผลต่างชั่วคราวระหว่างฐานภาษีของสินทรัพย์และ หนี้สิน และราคาตามบัญชีที่แสดงอยู่ในงบการเงิน อย่างไรก็ตามบริษัทจะไม่รับรู้ภาษีเงินได้รอการ ตัดบัญชีที่เกิดจากการรับรู้เริ่มแรกของรายการสินทรัพย์หรือรายการหนี้สินที่เกิดจากรายการที่ไม่ใช่การรวม ธุรกิจ และ ณ วันที่เกิดรายการ รายการนั้นไม่มีผลกระทบต่อกำไรหรือขาดทุนทั้งทางบัญชีหรือทางภาษี ภาษีเงินได้รอการตัดบัญชีคำนวณจากอัตราภาษี (และกฎหมายภาษีอากร) ที่มีผลบังคับใช้อยู่ หรือที่คาดได้ ก่อนข้างต้นว่าจะมีผลบังคับใช้ภายในสิ้นรอบระยะเวลาที่รายงาน และคาดว่าอัตราภาษีดังกล่าวจะนำไปใช้ เมื่อสินทรัพย์ภาษีเงินได้รอการตัดบัญชีที่เกี่ยวข้องได้ใช้ประโยชน์ หรือหนี้สินภาษีเงินได้รอการตัดบัญชีได้มีการจ่ายชำระ

สินทรัพย์ภาษีเงินได้รอการตัดบัญชีจะรับรู้หากมีความเป็นไปได้ก่อนข้างต้นว่าบริษัทจะมีกำไรทางภาษีเพียงพอ ที่จะนำจำนวนผลต่างชั่วคราวนั้นมาใช้ประโยชน์

สินทรัพย์ภาษีเงินได้รอการตัดบัญชีและหนี้สินภาษีเงินได้รอการตัดบัญชีจะแสดงหักกลบกันก็ต่อเมื่อกิจการ มีสิทธิตามกฎหมายที่จะนำสินทรัพย์ภาษีเงินได้ของงวดปัจจุบันมาหักกลบกับหนี้สินภาษีเงินได้ของ งวดปัจจุบัน และทั้งสินทรัพย์ภาษีเงินได้รอการตัดบัญชีและหนี้สินภาษีเงินได้รอการตัดบัญชีเกี่ยวข้องกับ ภาษีเงินได้ที่ประเมินโดยหน่วยงานจัดเก็บภาษีหน่วยงานเดียวกัน โดยการเรียกเก็บเป็นหน่วยภาษีเดียวกัน หรือหน่วยภาษีต่างกันซึ่งตั้งใจจะจ่ายหนี้สินและสินทรัพย์ภาษีเงินได้ของงวดปัจจุบันด้วยยอดสุทธิ

บริษัท ค้าเหล็กไทย จำกัด (มหาชน)

หมายเหตุประกอบงบการเงิน

สำหรับปีสิ้นสุดวันที่ 31 ธันวาคม พ.ศ. 2559

## 2 นโยบายการบัญชี (ต่อ)

### 2.13 ผลประโยชน์พนักงาน

ผลประโยชน์พนักงานของบริษัทประกอบด้วยผลประโยชน์หลังออกจากงานทั้งที่เป็นโครงการผลประโยชน์และโครงการสมทบเงิน โครงการสมทบเงินเป็นโครงการที่บริษัทจ่ายเงินสมทบให้กับกองทุนที่แยกต่างหาก บริษัทไม่มีภาระผูกพันตามกฎหมาย หรือภาระผูกพันจากการอนุমানที่จะต้องจ่ายชำระเพิ่มเติมจากที่ได้สมทบไว้แล้วหากกองทุนไม่มีสินทรัพย์เพียงพอที่จะจ่ายชำระภาระผูกพันจากการให้บริการของพนักงานทั้งในอดีตและปัจจุบัน โครงการผลประโยชน์เป็นโครงการที่ไม่ใช่โครงการสมทบเงิน โดยปกติโครงการผลประโยชน์จะกำหนดจำนวนผลประโยชน์ที่พนักงานจะได้รับเมื่อเกษียณอายุ ซึ่งจะขึ้นอยู่กับปัจจัยหนึ่งหรือหลายปัจจัย เช่น อายุของพนักงาน อายุการทำงาน และค่าตอบแทน เป็นต้น

#### • โครงการผลประโยชน์เมื่อเกษียณอายุ

บริษัทจัดให้มีผลประโยชน์พนักงานหลังการเลิกจ้างหรือเกษียณอายุเพื่อจ่ายให้แก่พนักงานตามกฎหมายแรงงานของประเทศไทย ทั้งนี้สินผลประโยชน์พนักงานคำนวณโดยผู้เชี่ยวชาญทางคณิตศาสตร์ประกันภัยด้วยเทคนิคการประมาณการตามหลักคณิตศาสตร์ประกันภัย (Actuarial Technique) อันเป็นประมาณการจากมูลค่าปัจจุบันของกระแสเงินสดที่คาดว่าจะต้องจ่ายในอนาคตและคำนวณคิดลดโดยใช้อัตราดอกเบี้ยของพันธบัตรรัฐบาลที่มีกำหนดเวลาใกล้เคียงกับระยะเวลาของหนี้สินดังกล่าว โดยประมาณการกระแสเงินสดที่คาดว่าจะต้องจ่ายในอนาคตนั้นประมาณการจากเงินเดือนพนักงาน อัตราการลาออก อัตราการตาย อายุงาน และปัจจัยอื่น ๆ ค่าไรและขาดทุนจากการประมาณการตามหลักคณิตศาสตร์ประกันภัยที่เกิดขึ้นจากการปรับปรุงจากประสบการณ์หรือการเปลี่ยนแปลงในข้อสมมติฐานจะต้องรับรู้ในส่วนของผู้ถือหุ้นผ่านกำไรขาดทุนเบ็ดเสร็จอื่นในงวดที่เกิดขึ้น ต้นทุนบริการในอดีตจะถูกรับรู้ทันทีในกำไรหรือขาดทุน ทั้งนี้ ค่าใช้จ่ายที่เกี่ยวข้องกับผลประโยชน์พนักงานจะบันทึกในกำไรหรือขาดทุนเพื่อกระจายต้นทุนดังกล่าวตลอดระยะเวลาของการจ้างงาน

#### • โครงการสมทบเงินกองทุนสำรองเลี้ยงชีพ

บริษัทได้จัดตั้งกองทุนสำรองเลี้ยงชีพ โดยใช้แผนการกำหนดอัตราจ่ายสมทบโดยที่สินทรัพย์ของกองทุนได้แยกออกจากสินทรัพย์ของบริษัทและบริหารโดยผู้จัดการกองทุนภายนอก กองทุนสำรองเลี้ยงชีพดังกล่าวได้รับเงินเข้าสมทบกองทุนจากพนักงานและบริษัท เงินจ่ายสมทบเข้ากองทุนสำรองเลี้ยงชีพของบริษัทบันทึกเป็นค่าใช้จ่ายในกำไรหรือขาดทุนสำหรับรอบระยะเวลาบัญชีที่เกิดรายการนั้น

## 2 นโยบายการบัญชี (ต่อ)

### 2.14 ประมวลการหนี้สิน

บริษัทจะบันทึกประมวลการหนี้สินอันเป็นการผูกพันในปัจจุบันตามกฎหมายหรือตามข้อตกลงที่จัดทำไว้ อันเป็นผลสืบเนื่องมาจากเหตุการณ์ในอดีตซึ่งการชำระภาระผูกพันนั้นมีความเป็นไปได้ค่อนข้างแน่ว่าจะส่งผลให้บริษัทต้องสูญเสียทรัพยากรออกไป และตามประมวลการที่น่าเชื่อถือของจำนวนที่ต้องจ่าย ในกรณี ที่บริษัทคาดว่าประมวลการหนี้สินเป็นรายจ่ายที่จะได้รับคืน บริษัทจะบันทึกเป็นสินทรัพย์แยกต่างหาก เมื่อคาดว่าจะได้รับรายจ่ายนั้นคืนอย่างแน่นอน

### 2.15 การรับรู้รายได้

รายได้จากการขายประกอบด้วยมูลค่าตามใบแจ้งหนี้ โดยเป็นจำนวนเงินสุทธิจากเงินคืนและส่วนลด รายได้จากการขายสินค้ารับรู้เมื่อความเสี่ยงและผลตอบแทนที่เป็นสาระสำคัญของความเป็นเจ้าของสินค้าได้โอนไปยังผู้ซื้อแล้ว

รายได้จากการให้บริการแก่ลูกค้ารับรู้โดยอ้างอิงตามขั้นของความสำเร็จของงานที่ทำเสร็จ

รายได้ดอกเบี้ยรับรู้ตามเกณฑ์คงค้าง เว้นแต่จะมีความไม่แน่นอนในการรับชำระ

### 2.16 ข้อมูลจำแนกตามส่วนงาน

ส่วนงานดำเนินงานได้ถูกรายงานในลักษณะเดียวกับรายงานภายในที่นำเสนอให้ผู้มีอำนาจตัดสินใจสูงสุดด้านการดำเนินงาน ผู้มีอำนาจตัดสินใจสูงสุดด้านการดำเนินงานหมายถึงบุคคลที่มีหน้าที่ในการจัดสรรทรัพยากรและประเมินผลการปฏิบัติงานของส่วนงานดำเนินงาน ซึ่งพิจารณาว่าคือคณะกรรมการที่ทำการตัดสินใจเชิงกลยุทธ์



บริษัท ค้าเหล็กไทย จำกัด (มหาชน)

หมายเหตุประกอบงบการเงิน

สำหรับปีสิ้นสุดวันที่ 31 ธันวาคม พ.ศ. 2559

### 3 การจัดการความเสี่ยงทางการเงิน

#### 3.1 บัญชีความเสี่ยงทางการเงิน

บริษัทต้องเผชิญกับความเสี่ยงทางการเงินที่สำคัญได้แก่ ความเสี่ยงจากตลาด (รวมถึงความเสี่ยงจากอัตราแลกเปลี่ยน และความเสี่ยงจากอัตราดอกเบี้ย) ความเสี่ยงจากการให้สินเชื่อ และความเสี่ยงด้านสภาพคล่อง โดยบริษัทมีนโยบายบริหารความเสี่ยงดังนี้

##### 3.1.1 ความเสี่ยงจากอัตราแลกเปลี่ยน

เนื่องจากบริษัทมีการซื้อสินค้าจากต่างประเทศจึงย่อมมีความเสี่ยงอัตราแลกเปลี่ยนเงินตราต่างประเทศซึ่งเกิดจากสกุลเงินเหรียญสหรัฐ บริษัทใช้สัญญาอัตราแลกเปลี่ยนล่วงหน้าเพื่อป้องกันความเสี่ยงจากอัตราแลกเปลี่ยนเงินตราต่างประเทศ

##### 3.1.2 ความเสี่ยงจากอัตราดอกเบี้ย

บริษัทมีเงินกู้ยืมระยะสั้นจากสถาบันการเงินซึ่งส่วนใหญ่ใช้เพื่อเงินทุนหมุนเวียน โดยเงินกู้ยืมเหล่านั้นมีอัตราดอกเบี้ยคงที่ตามช่วงระยะเวลา อย่างไรก็ตาม อัตราดอกเบี้ยคงที่เป็นอัตราที่ใกล้เคียงกับอัตราตลาดเนื่องจากเป็นเงินกู้ยืมระยะสั้น

##### 3.1.3 ความเสี่ยงจากการให้สินเชื่อ

บริษัทมีนโยบายที่จะขายสินค้าแก่ลูกค้าที่มีประวัติสินเชื่อที่เหมาะสมเท่านั้น และการขายเชื่อที่มีสาระสำคัญบางรายการจะต้องมีเครื่องมือทางการเงินเป็นหลักประกัน นอกจากนี้ลูกค้า ณ วันที่ 31 ธันวาคม พ.ศ. 2559 และ พ.ศ. 2558 ไม่มีการกระจุยควงตัวของสินเชื่อในธุรกิจใดธุรกิจหนึ่ง และบริษัทไม่มีความเสี่ยงที่มีนัยสำคัญกับสถาบันการเงินเนื่องจากบริษัทฝากเงินสดไว้กับสถาบันการเงินที่น่าเชื่อถือ

##### 3.1.4 ความเสี่ยงด้านสภาพคล่อง

การจัดการความเสี่ยงด้านสภาพคล่องอย่างรอบคอบ หมายถึง การดำรงไว้ซึ่งเงินสดและหลักทรัพย์ที่มีตลาดรองรับอย่างเพียงพอ ความสามารถในการหาแหล่งเงินทุนที่เพียงพอและความสามารถในการบริหารความเสี่ยง บริษัทตั้งเป้าหมายจะดำรงความยืดหยุ่นในการระดมเงินทุน โดยการรักษาวงเงินสินเชื่อให้มีความเพียงพอเนื่องจากลักษณะทางธุรกิจที่มีการเปลี่ยนแปลงได้อย่างตลอดเวลา

บริษัท ค้าเหล็กไทย จำกัด (มหาชน)

หมายเหตุประกอบงบการเงิน

สำหรับปีสิ้นสุดวันที่ 31 ธันวาคม พ.ศ. 2559

### 3 การจัดการความเสี่ยงทางการเงิน (ต่อ)

#### 3.2 การบัญชีสำหรับเครื่องมือทางการเงิน

บริษัท ได้จัดให้มีเครื่องมืออนุพันธ์ทางการเงิน ซึ่งส่วนใหญ่เป็นสัญญาอัตราแลกเปลี่ยนล่วงหน้า เครื่องมือทางการเงินดังกล่าวไม่ได้รับรู้ในงบการเงินในวันเริ่มแรก

สัญญาอัตราแลกเปลี่ยนล่วงหน้าช่วยป้องกันบริษัทจากความเคลื่อนไหวในอัตราแลกเปลี่ยนด้วยการกำหนดอัตราที่จะใช้รับรู้อัตราที่เพิ่มหรือลดลงจากจำนวนเงินที่จะได้รับจริง หรือที่จะใช้รับรู้อัตราที่เพิ่มหรือลดลงจากจำนวนเงินที่จะต้องจ่ายชำระ จำนวนที่เพิ่มขึ้นหรือลดลงจากจำนวนเงินที่จะได้รับจริงจากสินทรัพย์หรือที่จะต้องจ่ายชำระหนี้สินจะนำไปหักกลบลบกันกับมูลค่าที่เปลี่ยนแปลงไปของสัญญาอัตราแลกเปลี่ยนล่วงหน้าที่เกี่ยวข้อง รายการกำไรและรายการขาดทุนจากเครื่องมืออนุพันธ์ที่เกิดขึ้นจริงจะนำมาหักกลบลบกันในการนำเสนอรายงานทางการเงินและรับรู้ในงบการเงิน

รายละเอียดของอนุพันธ์ที่เป็นเครื่องมือทางการเงินที่บริษัทเป็นคู่สัญญาได้เปิดเผยไว้ในหมายเหตุฯ ข้อ 28

#### 3.3 การประมาณมูลค่ายุติธรรม

ณ วันที่ 31 ธันวาคม พ.ศ. 2559 บริษัท ไม่มีสินทรัพย์และหนี้สินทางการเงินที่วัดมูลค่าด้วยมูลค่ายุติธรรม วิธีการประมาณมูลค่ายุติธรรมตามความแตกต่างของระดับข้อมูลมีดังนี้

- ราคาเสนอซื้อขาย (ไม่ต้องปรับปรุง) ในตลาดที่มีสภาพคล่องสำหรับสินทรัพย์หรือหนี้สินอย่างเดียวกัน (ข้อมูลระดับ 1)
- ข้อมูลอื่นนอกเหนือจากราคาเสนอซื้อขายซึ่งรวมอยู่ในข้อมูลระดับ 1 ที่สามารถสังเกตได้โดยตรง (ได้แก่ ข้อมูลราคา) หรือโดยอ้อม (ได้แก่ ข้อมูลที่คำนวณจากราคา) สำหรับสินทรัพย์นั้นหรือหนี้สินนั้น (ข้อมูลระดับที่ 2)
- ข้อมูลสำหรับสินทรัพย์หรือหนี้สินซึ่งไม่ได้มาจากข้อมูลที่สามารถสังเกตได้จากตลาด (ข้อมูลที่ไม่สามารถสังเกตได้) (ข้อมูลระดับที่ 3)

มูลค่ายุติธรรมของสินทรัพย์และหนี้สินทางการเงินมีมูลค่าใกล้เคียงกับมูลค่าตามบัญชี

บริษัท คำเหล็กไทย จำกัด (มหาชน)

หมายเหตุประกอบงบการเงิน

สำหรับปีสิ้นสุดวันที่ 31 ธันวาคม พ.ศ. 2559

---

#### 4 ประเมินการทางบัญชีที่สำคัญ ข้อสมมติฐาน และการใช้ดุลยพินิจ

การประเมินการทางบัญชี ข้อสมมติฐานและการใช้ดุลยพินิจได้มีการประเมินทบทวนอย่างต่อเนื่องและอยู่บนพื้นฐานของประสบการณ์ในอดีตและปัจจัยอื่นๆ ซึ่งรวมถึงการคาดการณ์ถึงเหตุการณ์ในอนาคตที่เชื่อว่ามีเหตุผลในสถานการณ์ขณะนั้น

##### 4.1 ค่าเผื่อนี้สงสัยจะสูญ

บริษัทได้ประเมินการค่าเผื่อนี้สงสัยจะสูญเพื่อให้สะท้อนถึงการค้อยค่าลงของลูกหนี้การค้าอันเป็นผลมาจากการที่ลูกหนี้ผิดนัดชำระหนี้หรือไม่มีความสามารถในการชำระหนี้ โดยการประเมินการนั้นจะพิจารณาจากประสบการณ์ในอดีตของการติดตามทวงถาม ความมีชื่อเสียง และการผิดนัดชำระหนี้ของลูกหนี้แต่ละราย โดยส่วนใหญ่ผู้บริหารจะพิจารณาตั้งค่าเผื่อนี้สงสัยจะสูญเต็มจำนวนสำหรับยอดลูกหนี้ที่ค้างนานเกินกว่า 6 เดือน และไม่มีหลักประกันใดๆ

##### 4.2 ค่าเผื่อลดมูลค่าสำหรับสินค้าเก่า ล้าสมัย และเสื่อมคุณภาพ

บริษัทได้ประเมินการค่าเผื่อลดมูลค่าสำหรับสินค้าเก่า ล้าสมัย และเสื่อมคุณภาพเพื่อให้สะท้อนถึงการค้อยค่าลงของสินค้าคงเหลือ โดยการประเมินการนั้นจะพิจารณาจากการหมุนเวียนและการเสื่อมสภาพของสินค้าคงเหลือประเภทต่างๆ

##### 4.3 ที่ดิน อาคารและอุปกรณ์

ผู้บริหารเป็นผู้ประเมินการอายุการใช้งานและมูลค่าซากสำหรับอาคารและอุปกรณ์ ซึ่งอายุการใช้งานของสินทรัพย์ส่วนใหญ่จะพิจารณาจากอายุการใช้งานเชิงเทคนิคและประโยชน์เชิงเศรษฐกิจ โดยผู้บริหารจะมีการทบทวนค่าเสื่อมราคาเมื่ออายุการใช้งานและมูลค่าซากมีความแตกต่างไปจากการประมาณการในงวดก่อนอย่างเป็นสาระสำคัญ หรือมีการตัดจำหน่ายสินทรัพย์ที่เสื่อมสภาพหรือไม่ได้ใช้งาน โดยการขายหรือเลิกใช้

บริษัท คำเหล็กไทย จำกัด (มหาชน)

หมายเหตุประกอบงบการเงิน

สำหรับปีสิ้นสุดวันที่ 31 ธันวาคม พ.ศ. 2559

4 ประมวลการทางบัญชีที่สำคัญ ข้อสมมติฐาน และการใช้ดุลยพินิจ (ต่อ)

4.4 ผลประโยชน์พนักงานเมื่อเกษียณอายุ

บริษัทมีข้อผูกมัดในการให้ประโยชน์แก่พนักงานหลังเกษียณอายุ โดยหน้าที่มีต่อพนักงานเป็นไปตามกฎหมายแรงงานไทย ประมวลการหนี้สินที่แสดงอยู่ในงบแสดงฐานะการเงินเป็นมูลค่าปัจจุบันของภาระผูกพันผลประโยชน์ของพนักงานที่คำนวณด้วยวิธีคณิตศาสตร์ประกันภัยจากหลายสมมติฐาน สมมติฐานที่ใช้ในการประเมินค่าใช้จ่ายผลประโยชน์ของพนักงานสุทธิประจำงวดได้รวมถึงอัตราคิดลด อัตราการเพิ่มขึ้นของเงินเดือนพนักงาน และอัตราการเปลี่ยนแปลงในจำนวนพนักงานและอื่น ๆ การเปลี่ยนแปลงในอัตราเหล่านี้มีผลต่อประมวลการค่าใช้จ่ายที่เกี่ยวข้องกับผลประโยชน์ของพนักงานสุทธิ ในทุกปีบริษัทจะมีการทบทวนสมมติฐานดังกล่าว เช่น อัตราคิดลดที่เหมาะสม ซึ่งควรสะท้อนถึงอัตราดอกเบี้ยที่ควรนำมาใช้ในการคำนวณมูลค่าปัจจุบันสุทธิของกระแสเงินสดจ่ายในอนาคตที่คาดว่าจะต้องจ่ายให้กับพนักงาน ในการประเมินอัตราคิดลดที่เหมาะสม บริษัทจะพิจารณาโดยเทียบเคียงกับอัตราผลตอบแทนในตลาดของพันธบัตรรัฐบาลซึ่งเป็นสกุลเงินเดียวกับสกุลเงินที่จะจ่ายผลประโยชน์เมื่อเกษียณอายุ และมีอายุครบกำหนดใกล้เคียงกับระยะเวลาที่ต้องจ่ายชำระภาระผูกพันนั้น ส่วนข้อสมมติฐานหลักอื่น ๆ อ้างอิงกับสถานการณ์ปัจจุบันในตลาด ซึ่งข้อมูลเพิ่มเติมเปิดเผยในหมายเหตุฯ ข้อ 16

5 การจัดการความเสี่ยงในส่วนของทุน

วัตถุประสงค์ของบริษัทในการบริหารทุนของบริษัทนั้นเพื่อดำรงไว้ซึ่งความสามารถในการดำเนินงานอย่างต่อเนื่องของบริษัทเพื่อสร้างผลตอบแทนต่อผู้ถือหุ้นและเป็นประโยชน์ต่อผู้ที่มีส่วนได้เสียอื่น และเพื่อดำรงไว้ซึ่งโครงสร้างของทุนที่เหมาะสมเพื่อลดต้นทุนทางการเงินของทุน

ในการดำรงไว้หรือปรับโครงสร้างของทุน บริษัทอาจปรับนโยบายการจ่ายเงินปันผลให้กับผู้ถือหุ้น การคืนทุนให้แก่ผู้ถือหุ้น การออกหุ้นใหม่ หรือการขายทรัพย์สินเพื่อลดภาระหนี้

6 เงินสดและรายการเทียบเท่าเงินสด

	พ.ศ. 2559	พ.ศ. 2558
	บาท	บาท
เงินสดในมือ	89,966	105,451
เงินฝากธนาคารประเภทกระแสรายวัน	53,498,445	114,282,328
เงินฝากธนาคารประเภทออมทรัพย์	120,740,218	254,032,350
รวม	174,328,629	368,420,129

ณ วันที่ 31 ธันวาคม พ.ศ. 2559 เงินฝากธนาคารประเภทออมทรัพย์มีอัตราดอกเบี้ยร้อยละ 0.20 ถึงร้อยละ 0.38 ต่อปี (พ.ศ. 2558 อัตราดอกเบี้ยร้อยละ 0.50 ถึงร้อยละ 1.25 ต่อปี)

บริษัท ค่าเหล็กไทย จำกัด (มหาชน)

หมายเหตุประกอบงบการเงิน

สำหรับปีสิ้นสุดวันที่ 31 ธันวาคม พ.ศ. 2559

7 ลูกหนี้การค้า - สุทธิ

	พ.ศ. 2559	พ.ศ. 2558
	บาท	บาท
ลูกหนี้การค้า	1,934,183,674	1,739,443,372
หัก ค่าเผื่อหนี้สงสัยจะสูญ	(6,732,465)	(15,173,472)
ลูกหนี้การค้า - สุทธิ	1,927,451,209	1,724,269,900

ลูกหนี้การค้าแยกตามอายุหนี้ที่ค้างชำระได้ดังนี้

	พ.ศ. 2559	พ.ศ. 2558
	บาท	บาท
ยังไม่ครบกำหนดชำระ	1,624,818,030	1,421,073,903
เกินกำหนดชำระไม่เกิน 1 เดือน	255,709,757	258,835,722
มากกว่า 1 เดือน ถึง 3 เดือน	34,935,132	35,098,746
มากกว่า 3 เดือน ถึง 6 เดือน	10,817,334	7,817,657
มากกว่า 6 เดือน ถึง 12 เดือน	4,272,265	12,863,754
มากกว่า 12 เดือนขึ้นไป	3,631,156	3,753,590
	1,934,183,674	1,739,443,372
หัก ค่าเผื่อหนี้สงสัยจะสูญ	(6,732,465)	(15,173,472)
ลูกหนี้การค้า - สุทธิ	1,927,451,209	1,724,269,900

บริษัทไม่ได้ตั้งค่าเผื่อหนี้สงสัยจะสูญสำหรับลูกหนี้บางรายที่เกินกำหนดชำระมากกว่า 6 เดือน เนื่องจากลูกหนี้เหล่านั้นมีหนังสือค้ำประกันจากทางธนาคาร

บริษัท ค้าเหล็กไทย จำกัด (มหาชน)

หมายเหตุประกอบงบการเงิน

สำหรับปีสิ้นสุดวันที่ 31 ธันวาคม พ.ศ. 2559

8 สินค้าคงเหลือ - สุทธิ

	พ.ศ. 2559	พ.ศ. 2558
	บาท	บาท
วัตถุดิบ	140,726,845	163,336,781
สินค้าสำเร็จรูป	1,480,455,134	685,547,935
รวมสินค้าคงเหลือ	1,621,181,979	848,884,716
หัก ค่าเพื่อการลดลงของมูลค่าสุทธิที่จะได้รับ		
- สำหรับวัตถุดิบ	(1,854,601)	(5,569,546)
- สำหรับสินค้าสำเร็จรูป	(5,775,988)	(9,127,013)
สินค้าคงเหลือ - สุทธิ	1,613,551,390	834,188,157

บริษัทได้ตั้งค่าเพื่อการลดลงของมูลค่าสุทธิที่คาดว่าจะได้รับสำหรับสินค้าสำเร็จรูปจำนวน 7.63 ล้านบาท ซึ่งได้รวมอยู่ในรายการต้นทุนขายสำหรับปีสิ้นสุดวันที่ 31 ธันวาคม พ.ศ. 2559 (พ.ศ. 2558 จำนวน 14.70 ล้านบาท)

9 อสังหาริมทรัพย์เพื่อการลงทุน

	ที่ดิน	
ณ วันที่ 31 ธันวาคม	พ.ศ. 2559	พ.ศ. 2558
	บาท	บาท
ราคาทุน		
ราคาตามบัญชีต้นปี	55,729,000	55,729,000
ราคาตามบัญชีปลายปี	55,729,000	55,729,000
มูลค่ายุติธรรม	116,705,000	112,560,000

บริษัทได้จ้างผู้ประเมินราคาอิสระในการประเมินมูลค่ายุติธรรมของอสังหาริมทรัพย์ดังกล่าว โดยใช้วิธีเปรียบเทียบกับข้อมูลตลาด (Comparison Approach) ซึ่งอ้างอิงกับราคาขายของที่ดินที่เปรียบเทียบกับได้ในบริเวณใกล้เคียงกันและมาปรับปรุงด้วยความแตกต่างของคุณสมบัติที่สำคัญ เช่น ขนาดและรูปร่าง ทำเลที่ตั้ง และสภาพของที่ดิน ข้อมูลดังกล่าวเพียงพอที่จะใช้เปรียบเทียบเพื่อกำหนดมูลค่ายุติธรรมนี้ ซึ่งการประเมินราคาดังกล่าวใช้ข้อมูลที่ไม่สามารถสังเกตได้ที่มีนัยสำคัญมาเป็นตัวแปรในเทคนิคการประเมินมูลค่า บริษัทจึงได้จัดประเภทการวัดมูลค่ายุติธรรมดังกล่าวอยู่ในระดับ 3 ของลำดับชั้นมูลค่ายุติธรรม (หมายเหตุฯ ข้อ 3.3)

บริษัท ค้าเหล็กไทย จำกัด (มหาชน)

หมายเหตุประกอบงบการเงิน

สำหรับปีสิ้นสุดวันที่ 31 ธันวาคม พ.ศ. 2559

10 ที่ดิน อาคารและอุปกรณ์ - สุทธิ

	ที่ดินและ ส่วนปรับปรุงที่ดิน บาท	อาคารและ ส่วนปรับปรุง อาคาร บาท	เครื่องจักรและ อุปกรณ์โรงงาน บาท	เครื่องตกแต่ง และติดตั้ง บาท	รถบรรทุกและ ยานพาหนะ บาท	งานระหว่าง ก่อสร้าง บาท	เครื่องจักร ระหว่างติดตั้ง บาท	รวม บาท
<b>วันที่ 1 มกราคม พ.ศ. 2558</b>								
ราคาทุน	275,085,543	1,037,088,737	786,635,733	99,352,749	118,525,513	49,631,309	56,270,212	2,422,589,796
หัก ค่าเสื่อมราคาสะสม	(37,153,723)	(275,263,543)	(474,199,424)	(73,158,575)	(49,593,640)	-	-	(909,368,905)
ราคาตามบัญชี - สุทธิ	237,931,820	761,825,194	312,436,309	26,194,174	68,931,873	49,631,309	56,270,212	1,513,220,891
<b>สำหรับปีสิ้นสุดวันที่ 31 ธันวาคม พ.ศ. 2558</b>								
ราคาตามบัญชีต้นปี - สุทธิ	237,931,820	761,825,194	312,436,309	26,194,174	68,931,873	49,631,309	56,270,212	1,513,220,891
ซื้อสินทรัพย์	-	2,410,365	5,484,435	1,418,767	10,519,327	32,107,826	141,552,466	193,493,186
โอนสินทรัพย์	-	75,670,558	182,101,865	1,800,000	-	(77,470,560)	(182,101,863)	-
จำหน่ายสินทรัพย์ - สุทธิ	-	-	(153,951)	(21,401)	(1,249,295)	-	-	(1,424,647)
ค่าเสื่อมราคา (หมายเหตุฯ ข้อ 19)	(3,754,378)	(55,652,726)	(70,466,157)	(10,319,899)	(8,072,923)	-	-	(148,266,083)
ราคาตามบัญชีปลายปี - สุทธิ	234,177,442	784,253,391	429,402,501	19,071,641	70,128,982	4,268,575	15,720,815	1,557,023,347
<b>วันที่ 31 ธันวาคม พ.ศ. 2558</b>								
ราคาทุน	275,085,543	1,115,169,662	973,635,902	101,745,744	121,927,933	4,268,575	15,720,815	2,607,554,174
หัก ค่าเสื่อมราคาสะสม	(40,908,101)	(330,916,271)	(544,233,401)	(82,674,103)	(51,798,951)	-	-	(1,050,530,827)
ราคาตามบัญชี - สุทธิ	234,177,442	784,253,391	429,402,501	19,071,641	70,128,982	4,268,575	15,720,815	1,557,023,347

บริษัท ค้าเหล็กไทย จำกัด (มหาชน)

หมายเหตุประกอบงบการเงิน

สำหรับปีสิ้นสุดวันที่ 31 ธันวาคม พ.ศ. 2559

10 ที่ดิน อาคารและอุปกรณ์ - สุทธิ (ต่อ)

	ที่ดินและ ส่วนปรับปรุงที่ดิน บาท	อาคารและ ส่วนปรับปรุง อาคาร บาท	เครื่องจักรและ อุปกรณ์โรงงาน บาท	เครื่องตกแต่ง และติดตั้ง บาท	รถบรรทุกและ ยานพาหนะ บาท	งานระหว่าง ก่อสร้าง บาท	เครื่องจักร ระหว่างติดตั้ง บาท	รวม บาท
<b>สำหรับปีสิ้นสุดวันที่ 31 ธันวาคม พ.ศ. 2559</b>								
ราคาตามบัญชีต้นปี - สุทธิ	234,177,442	784,253,391	429,402,501	19,071,641	70,128,982	4,268,575	15,720,815	1,557,023,347
ซื้อสินทรัพย์	461,500,000	150,000	7,311,985	2,581,336	10,881,972	11,511,559	97,454,709	591,391,561
โอนสินทรัพย์	-	6,056,482	26,400,658	-	448,598	(6,056,482)	(26,849,256)	-
จำหน่ายสินทรัพย์ - สุทธิ	-	-	(2,971)	(3,288)	(1,170,485)	-	-	(1,176,744)
ค่าเสื่อมราคา (หมายเหตุฯ ข้อ 19)	(3,754,377)	(57,873,409)	(83,516,115)	(7,426,942)	(8,029,740)	-	-	(160,600,583)
ราคาตามบัญชีปลายปี - สุทธิ	691,923,065	732,586,464	379,596,058	14,222,747	72,259,327	9,723,652	86,326,268	1,986,637,581
<b>วันที่ 31 ธันวาคม พ.ศ. 2559</b>								
ราคาทุน	736,585,543	1,121,376,144	1,006,687,913	104,138,580	128,223,846	9,723,652	86,326,268	3,193,061,946
หัก ค่าเสื่อมราคาสะสม	(44,662,478)	(388,789,680)	(627,091,855)	(89,915,833)	(55,964,519)	-	-	(1,206,424,365)
ราคาตามบัญชี - สุทธิ	691,923,065	732,586,464	379,596,058	14,222,747	72,259,327	9,723,652	86,326,268	1,986,637,581

ค่าเสื่อมราคาจำนวน 130,796,377 บาท (พ.ศ. 2558 จำนวน 115,539,291 บาท) และจำนวน 29,804,206 บาท (พ.ศ. 2558 จำนวน 32,726,792 บาท) ได้บันทึกอยู่ในต้นทุนขาย และค่าใช้จ่ายในการบริหารตามลำดับ



บริษัท ค่าเหล็กไทย จำกัด (มหาชน)  
 หมายเหตุประกอบงบการเงิน  
 สำหรับปีสิ้นสุดวันที่ 31 ธันวาคม พ.ศ. 2559

10 ที่ดิน อาคารและอุปกรณ์ - สุทธิ (ต่อ)

จำนวนสินทรัพย์ตามสัญญาเช่าการเงิน ซึ่งบริษัทเป็นผู้เช่าได้รวมอยู่ในยานพาหนะ มีดังนี้

	พ.ศ. 2559	พ.ศ. 2558
	บาท	บาท
ราคาทุน - สินทรัพย์ตามสัญญาเช่าการเงิน	9,369,561	19,188,561
หัก ค่าเสื่อมราคาสะสม	(4,917,904)	(7,609,230)
ราคาตามบัญชี - สุทธิ	4,451,657	11,579,331

11 สินทรัพย์ไม่มีตัวตน - สุทธิ

	โปรแกรมคอมพิวเตอร์	โปรแกรมคอมพิวเตอร์ ระหว่างการติดตั้ง	รวม
	บาท	บาท	บาท
<b>วันที่ 1 มกราคม พ.ศ. 2558</b>			
ราคาทุน	39,028,098	1,460,000	40,488,098
หัก ค่าตัดจำหน่ายสะสม	(30,573,875)	-	(30,573,875)
ราคาตามบัญชี - สุทธิ	8,454,223	1,460,000	9,914,223
<b>สำหรับปีสิ้นสุดวันที่ 31 ธันวาคม พ.ศ. 2558</b>			
ราคาตามบัญชีต้นปี - สุทธิ	8,454,223	1,460,000	9,914,223
ซื้อสินทรัพย์	1,789,248	9,756,003	11,545,251
ค่าตัดจำหน่าย (หมายเหตุฯ ข้อ 19)	(2,098,387)	-	(2,098,387)
ราคาตามบัญชีปลายปี - สุทธิ	8,145,084	11,216,003	19,361,087
<b>วันที่ 31 ธันวาคม พ.ศ. 2558</b>			
ราคาทุน	40,860,996	11,216,003	52,076,999
หัก ค่าตัดจำหน่ายสะสม	(32,715,912)	-	(32,715,912)
ราคาตามบัญชี - สุทธิ	8,145,084	11,216,003	19,361,087

บริษัท ค่าเหล็กไทย จำกัด (มหาชน)  
 หมายเหตุประกอบงบการเงิน  
 สำหรับปีสิ้นสุดวันที่ 31 ธันวาคม พ.ศ. 2559

11 สินทรัพย์ไม่มีตัวตน - สุทธิ (ต่อ)

	โปรแกรม		รวม
	โปรแกรม คอมพิวเตอร์	โปรแกรม คอมพิวเตอร์ ระหว่างการติดตั้ง	
	บาท	บาท	บาท
<b>สำหรับปีสิ้นสุดวันที่ 31 ธันวาคม พ.ศ. 2559</b>			
ราคาตามบัญชีต้นปี - สุทธิ	8,145,084	11,216,003	19,361,087
ซื้อสินทรัพย์	694,400	4,382,592	5,076,992
โอนสินทรัพย์	13,154,995	(13,154,995)	-
ค่าตัดจำหน่าย (หมายเหตุฯ ข้อ 19)	(4,556,410)	-	(4,556,410)
ราคาตามบัญชีปลายปี - สุทธิ	17,438,069	2,443,600	19,881,669
<b>วันที่ 31 ธันวาคม พ.ศ. 2559</b>			
ราคาทุน	54,710,391	2,443,600	57,153,991
หัก ค่าตัดจำหน่ายสะสม	(37,272,322)	-	(37,272,322)
ราคาตามบัญชี - สุทธิ	17,438,069	2,443,600	19,881,669

12 ภาษีเงินได้รอการตัดบัญชี

สินทรัพย์และหนี้สินภาษีเงินได้รอการตัดบัญชีสามารถวิเคราะห์ได้ดังนี้

	พ.ศ. 2559	พ.ศ. 2558
	บาท	บาท
<b>สินทรัพย์ภาษีเงินได้รอการตัดบัญชี</b>		
สินทรัพย์ภาษีเงินได้รอการตัดบัญชีที่จะใช้ประโยชน์ภายใน 12 เดือน	1,526,118	2,939,312
สินทรัพย์ภาษีเงินได้รอการตัดบัญชีที่จะใช้ประโยชน์เกินกว่า 12 เดือน	6,119,987	4,589,379
รวมสินทรัพย์ภาษีเงินได้รอการตัดบัญชี	7,646,105	7,528,691
<b>หนี้สินภาษีเงินได้รอการตัดบัญชี</b>		
หนี้สินภาษีเงินได้รอการตัดบัญชีที่จะจ่ายชำระเกินกว่า 12 เดือน	(1,340,147)	(1,667,468)
รวมหนี้สินภาษีเงินได้รอการตัดบัญชี	(1,340,147)	(1,667,468)
ภาษีเงินได้รอตัดการบัญชี - สุทธิ	6,305,958	5,861,223

ภาษีเงินได้รอการตัดบัญชีคำนวณจากผลแตกต่างชั่วคราวทั้งจำนวนตามวิธีหนี้สินโดยใช้อัตราภาษีร้อยละ 20 (พ.ศ. 2558 ร้อยละ 20)

บริษัท ค้าเหล็กไทย จำกัด (มหาชน)  
 หมายเหตุประกอบงบการเงิน  
 สำหรับปีสิ้นสุดวันที่ 31 ธันวาคม พ.ศ. 2559

12 ภาษีเงินได้รอการตัดบัญชี (ต่อ)

รายการเคลื่อนไหวของภาษีเงินได้รอการตัดบัญชี มีดังนี้

	พ.ศ. 2559	พ.ศ. 2558
	บาท	บาท
วันที่ 1 มกราคม	5,861,223	2,996,014
(ค่าใช้จ่าย)/รายได้ที่รับรู้ในกำไรขาดทุน (หมายเหตุฯ ข้อ 20)	(203,462)	2,865,209
ลดโดยตรงในส่วนของเจ้าของ	648,197	-
วันที่ 31 ธันวาคม	6,305,958	5,861,223

รายการเคลื่อนไหวของสินทรัพย์และหนี้สินภาษีเงินได้รอการตัดบัญชีในระหว่างปี มีดังนี้

	ค่าเผื่อการลดลง ของมูลค่าสุทธิ ที่จะได้รับ	ภาระผูกพัน ผลประโยชน์ พนักงาน	รวม
	บาท	บาท	บาท
<b>สินทรัพย์ภาษีเงินได้รอการตัดบัญชี</b>			
วันที่ 1 มกราคม พ.ศ. 2558	947,863	3,745,263	4,693,126
(ค่าใช้จ่าย)/รายได้ที่รับรู้ในกำไรขาดทุน	1,991,449	844,116	2,835,565
วันที่ 31 ธันวาคม พ.ศ. 2558	2,939,312	4,589,379	7,528,691
(ค่าใช้จ่าย)/รายได้ที่รับรู้ในกำไรขาดทุน	(1,413,194)	882,411	(530,783)
ลดโดยตรงในส่วนของเจ้าของ	-	648,197	648,197
วันที่ 31 ธันวาคม พ.ศ. 2559	1,526,118	6,119,987	7,646,105
			<b>ผลแตกต่างชั่วคราว ของค่าเสื่อมราคา</b>
			<b>บาท</b>
<b>หนี้สินภาษีเงินได้รอการตัดบัญชี</b>			
วันที่ 1 มกราคม พ.ศ. 2558			(1,697,112)
(ค่าใช้จ่าย)/รายได้ที่รับรู้ในกำไรขาดทุน			29,644
วันที่ 31 ธันวาคม พ.ศ. 2558			(1,667,468)
(ค่าใช้จ่าย)/รายได้ที่รับรู้ในกำไรขาดทุน			327,321
วันที่ 31 ธันวาคม พ.ศ. 2559			(1,340,147)

บริษัท ค้าเหล็กไทย จำกัด (มหาชน)

หมายเหตุประกอบงบการเงิน

สำหรับปีสิ้นสุดวันที่ 31 ธันวาคม พ.ศ. 2559

13 เงินกู้ยืมระยะสั้นจากสถาบันการเงิน

	พ.ศ. 2559	พ.ศ. 2558
	บาท	บาท
เงินกู้ยืมระยะสั้นจากสถาบันการเงิน	2,844,253,138	2,066,891,529
หนังสือทรัสต์รีซีท	-	56,904,480
รวม	<u>2,844,253,138</u>	<u>2,123,796,009</u>

เงินกู้ยืมระยะสั้นจากสถาบันการเงินเป็นเงินกู้ยืมที่เป็นเงินบาท โดยมีอัตราดอกเบี้ยในระหว่างปีดังต่อไปนี้

	พ.ศ. 2559	พ.ศ. 2558
เงินกู้ยืมระยะสั้นจากสถาบันการเงิน	ร้อยละ 1.80 ถึงร้อยละ 2.10	ร้อยละ 1.89 ถึงร้อยละ 2.65
หนังสือทรัสต์รีซีท	ร้อยละ 1.80 ถึงร้อยละ 2.00	ร้อยละ 1.90 ถึงร้อยละ 2.60

ณ วันที่ 31 ธันวาคม พ.ศ. 2559 เงินกู้ยืมระยะสั้นจากสถาบันการเงินเป็นเงินกู้ยืมที่ไม่มีหลักประกัน โดยมีกำหนดชำระคืนตั้งแต่เดือนมกราคม ถึงเดือนมีนาคม พ.ศ. 2560 (พ.ศ. 2558 เดือนมกราคม ถึงเดือนมีนาคม พ.ศ. 2559) ซึ่งบริษัทได้ทำหนังสือยืนยันกับสถาบันการเงินเหล่านั้นว่าจะไม่นำทรัพย์สินของบริษัทไปก่อภาระผูกพัน (Negative Pledge)

14 หนี้สินตามสัญญาเช่าการเงิน - สุทธิ

	พ.ศ. 2559	พ.ศ. 2558
	บาท	บาท
หนี้สินครบกำหนดชำระ:		
ครบกำหนดไม่เกิน 1 ปี	1,445,147	1,943,284
ครบกำหนดเกินกว่า 1 ปี แต่ไม่เกิน 5 ปี	2,391,080	5,893,927
	<u>3,836,227</u>	<u>7,837,211</u>
หัก ดอกเบี้ยจ่ายในอนาคตของสัญญาเช่าการเงิน	(290,302)	(641,586)
มูลค่าปัจจุบันของหนี้สินตามสัญญาเช่าการเงิน	<u>3,545,925</u>	<u>7,195,625</u>

มูลค่าปัจจุบันของหนี้สินตามสัญญาเช่าการเงินมีรายละเอียดดังนี้

	พ.ศ. 2559	พ.ศ. 2558
	บาท	บาท
ครบกำหนดไม่เกิน 1 ปี	1,254,387	1,592,000
ครบกำหนดเกินกว่า 1 ปี แต่ไม่เกิน 5 ปี	2,291,538	5,603,625
มูลค่าปัจจุบันของหนี้สินตามสัญญาเช่าการเงิน	<u>3,545,925</u>	<u>7,195,625</u>

บริษัท ค้าเหล็กไทย จำกัด (มหาชน)  
 หมายเหตุประกอบงบการเงิน  
 สำหรับปีสิ้นสุดวันที่ 31 ธันวาคม พ.ศ. 2559

15 เจ้าหนี้อื่น

	พ.ศ. 2559	พ.ศ. 2558
	บาท	บาท
ค่าใช้จ่ายค้างจ่ายและเจ้าหนี้อื่น	166,688,433	94,151,964
เงินค่าประกันผลงาน	437,500	285,000
ภาษีหัก ณ ที่จ่ายค้างจ่าย	1,431,098	1,276,819
ดอกเบี้ยค้างจ่าย	2,088,388	2,912,467
รวม	<u>170,645,419</u>	<u>98,626,250</u>

16 ภาระผูกพันผลประโยชน์พนักงาน

	พ.ศ. 2559	พ.ศ. 2558
	บาท	บาท
งบแสดงฐานะการเงิน		
- ผลประโยชน์เมื่อเกษียณอายุ	30,599,934	22,946,895
งบกำไรขาดทุนเบ็ดเสร็จ		
- ผลประโยชน์เมื่อเกษียณอายุ	4,536,053	4,297,381

รายการเคลื่อนไหวของภาระผูกพันผลประโยชน์พนักงานเมื่อเกษียณอายุมีดังนี้

	พ.ศ. 2559	พ.ศ. 2558
	บาท	บาท
ยอดคงเหลือต้นปี	22,946,895	18,726,314
ต้นทุนบริการปัจจุบัน	3,643,889	3,568,629
ต้นทุนดอกเบี้ย	892,164	728,752
จ่ายผลประโยชน์	(124,000)	(76,800)
	<u>27,358,948</u>	<u>22,946,895</u>
การวัดมูลค่าใหม่		
ขาดทุนที่เกิดขึ้นจากการเปลี่ยนแปลงข้อสมมติฐานด้านประชากรศาสตร์	3,240,986	-
ยอดคงเหลือปลายปี	<u>30,599,934</u>	<u>22,946,895</u>

บริษัท ค้าเหล็กไทย จำกัด (มหาชน)  
 หมายเหตุประกอบงบการเงิน  
 สำหรับปีสิ้นสุดวันที่ 31 ธันวาคม พ.ศ. 2559

16 ภาระผูกพันผลประโยชน์พนักงาน (ต่อ)

จำนวนที่รับรู้ในงบกำไรขาดทุนเบ็ดเสร็จมีดังนี้

	พ.ศ. 2559	พ.ศ. 2558
	บาท	บาท
ต้นทุนบริการปัจจุบัน	3,643,889	3,568,629
ต้นทุนดอกเบี้ย	892,164	728,752
รวมแสดงเป็นส่วนหนึ่งของค่าใช้จ่ายพนักงาน	<u>4,536,053</u>	<u>4,297,381</u>

ค่าใช้จ่ายจำนวน 821,437 บาท (พ.ศ. 2558 จำนวน 849,565 บาท) และจำนวน 3,714,616 บาท (พ.ศ. 2558 จำนวน 3,447,816 บาท) ได้รวมอยู่ในต้นทุนขาย และค่าใช้จ่ายในการบริหาร ตามลำดับ

จำนวนที่รับรู้ในกำไรขาดทุนเบ็ดเสร็จอื่นมีดังนี้

	พ.ศ. 2559	พ.ศ. 2558
	บาท	บาท
ขาดทุนจากการวัดมูลค่าในปี	3,240,986	-
ขาดทุนสะสมจากการวัดมูลค่า	7,503,497	4,262,511

ข้อสมมติหลักในการประมาณการตามหลักคณิตศาสตร์ประกันภัยที่ใช้เป็นดังนี้

	พ.ศ. 2559	พ.ศ. 2558
อัตราคิดลด	ร้อยละ 1.96 ต่อปี	ร้อยละ 3.9 ต่อปี
อัตราการเพิ่มขึ้นของเงินเดือน	ร้อยละ 5 ต่อปี	ร้อยละ 3 ต่อปี
อัตราการลาออกของพนักงาน	ร้อยละ 0 - 41 ต่อปี	ร้อยละ 0 - 44 ต่อปี

บริษัท ค้าเหล็กไทย จำกัด (มหาชน)

หมายเหตุประกอบงบการเงิน

สำหรับปีสิ้นสุดวันที่ 31 ธันวาคม พ.ศ. 2559

16 ภาระผูกพันผลประโยชน์พนักงาน (ต่อ)

การวิเคราะห์ความอ่อนไหวของข้อสมมติหลักในการประมาณการตามหลักคณิตศาสตร์ประกันภัย:

ผลกระทบต่อภาระผูกพันโครงการผลประโยชน์ที่กำหนดไว้  
ณ วันที่ 31 ธันวาคม พ.ศ. 2559

	การเปลี่ยนแปลง ในข้อสมมติ ร้อยละ	การเพิ่มขึ้นของ ภาระผูกพัน บาท	การลดลงของ ภาระผูกพัน บาท
อัตราคิดลด	+ ร้อยละ 1	-	(1,892,298)
	- ร้อยละ 1	2,108,037	-
อัตราการเพิ่มขึ้นของเงินเดือน	+ ร้อยละ 1	1,933,713	-
	- ร้อยละ 1	-	(1,774,156)
อัตราการลาออกของพนักงาน	+ ร้อยละ 1	-	(2,061,183)
	- ร้อยละ 1	1,042,396	-

การวิเคราะห์ความอ่อนไหวข้างต้นนี้อ้างอิงจากการเปลี่ยนแปลงข้อสมมติ ขณะที่ให้ข้อสมมติอื่นคงที่ ในทางปฏิบัติ สถานการณ์ดังกล่าวยากที่จะเกิดขึ้น และการเปลี่ยนแปลงในข้อสมมติอาจมีความสัมพันธ์กัน ในการคำนวณการวิเคราะห์ความอ่อนไหวของภาระผูกพันผลประโยชน์ที่กำหนดไว้ที่ต่อการเปลี่ยนแปลงในข้อสมมติหลักได้ใช้วิธีเดียวกับ (มูลค่าปัจจุบันของภาระผูกพันผลประโยชน์ที่กำหนดไว้คำนวณด้วยวิธีคิดลดแต่ละหน่วยที่ประมาณการไว้ (Projected Unit Credit Method) ณ วันสิ้นรอบระยะเวลารายงาน) การคำนวณหนี้สินที่รับรู้ในงบแสดงฐานะการเงิน

วิธีการและประเภทของข้อสมมติที่ใช้ในการจัดทำการวิเคราะห์ความอ่อนไหวไม่ได้เปลี่ยนแปลงจากปีก่อน

การวิเคราะห์การครบกำหนดของการจ่ายชำระผลประโยชน์เมื่อเกษียณอายุที่ไม่มีการคิดลด:

	น้อยกว่า 1 ปี	ระหว่าง 1-2 ปี	ระหว่าง 2-5 ปี	เกินกว่า 5 ปี	รวม
	บาท	บาท	บาท	บาท	บาท
ณ วันที่ 31 ธันวาคม พ.ศ. 2559					
ผลประโยชน์เมื่อเกษียณอายุ	-	1,932,025	18,456,419	28,879,687	49,268,131

ระยะเวลาถัวเฉลี่ยถ่วงน้ำหนักของภาระผูกพันตามโครงการผลประโยชน์คือ 23.95 ปี

บริษัท ค้าเหล็กไทย จำกัด (มหาชน)

หมายเหตุประกอบงบการเงิน

สำหรับปีสิ้นสุดวันที่ 31 ธันวาคม พ.ศ. 2559

17 ทุนเรือนหุ้นและส่วนเกินมูลค่าหุ้น

	จำนวนหุ้น จดทะเบียน	หุ้นสามัญที่ออก	ส่วนเกิน	รวม
		และชำระแล้ว บาท	มูลค่าหุ้น บาท	
วันที่ 1 มกราคม พ.ศ. 2558	436,000,000	435,379,017	427,323,198	862,702,215
การออกหุ้น	-	-	-	-
วันที่ 31 ธันวาคม พ.ศ. 2558	436,000,000	435,379,017	427,323,198	862,702,215
การออกหุ้น	-	-	-	-
วันที่ 31 ธันวาคม พ.ศ. 2559	436,000,000	435,379,017	427,323,198	862,702,215

ณ วันที่ 31 ธันวาคม พ.ศ. 2559 หุ้นสามัญจดทะเบียนทั้งหมดมีจำนวน 436,000,000 หุ้น ซึ่งมีมูลค่าที่ตราไว้หุ้นละ 1 บาท (พ.ศ. 2558 จำนวน 436,000,000 หุ้น มีมูลค่าที่ตราไว้หุ้นละ 1 บาท) หุ้นจำนวน 435,379,017 หุ้น (พ.ศ. 2558 จำนวน 435,379,017 หุ้น) ได้ออกและชำระเต็มมูลค่าแล้ว

18 รายได้อื่น

	พ.ศ. 2559	พ.ศ. 2558
	บาท	บาท
รายได้จากการให้บริการ	52,158,643	53,500,122
ดอกเบี้ยรับ	3,076,854	5,943,654
กำไรจากการจำหน่ายอุปกรณ์	418,639	2,838,428
อื่นๆ	1,533,676	4,604,762
รวม	57,187,812	66,886,966

19 ค่าใช้จ่ายตามลักษณะ

รายการที่รวมอยู่ในการคำนวณกำไรก่อนต้นทุนทางการเงินและภาษีเงินได้ สามารถนำมาแยกตามลักษณะได้ดังนี้

	พ.ศ. 2559	พ.ศ. 2558
	บาท	บาท
ค่าใช้จ่ายเกี่ยวกับพนักงาน	357,151,895	288,103,318
ค่าเสื่อมราคาที่ดิน อาคารและอุปกรณ์ (หมายเหตุฯ ข้อ 10)	160,600,583	148,266,083
ค่าตัดจำหน่ายสินทรัพย์ไม่มีตัวตน (หมายเหตุฯ ข้อ 11)	4,556,410	2,098,387
ค่าใช้จ่ายในการขายและการตลาด	152,294,429	149,281,520
ค่าวิชาชีพและที่ปรึกษา	2,794,113	4,048,280
ค่าเช่า	16,338,240	16,244,160



บริษัท ค้าเหล็กไทย จำกัด (มหาชน)  
 หมายเหตุประกอบงบการเงิน  
 สำหรับปีสิ้นสุดวันที่ 31 ธันวาคม พ.ศ. 2559

20 ภาษีเงินได้

	พ.ศ. 2559	พ.ศ. 2558
	บาท	บาท
ภาษีเงินได้ในปัจจุบัน	224,450,166	86,457,820
ภาษีเงินได้รอตัดบัญชี (หมายเหตุฯ ข้อ 12)	203,462	(2,865,209)
รวมค่าใช้จ่ายภาษีเงินได้	<u>224,653,628</u>	<u>83,592,611</u>

ภาษีเงินได้สำหรับกำไรก่อนหักภาษีเงินได้ของบริษัทมียอดจำนวนเงินที่แตกต่างจากผลคูณทางทฤษฎีของกำไรทางบัญชีคูณกับภาษีของประเทศที่บริษัทตั้งอยู่ โดยมีรายละเอียดดังนี้

	พ.ศ. 2559	พ.ศ. 2558
	บาท	บาท
กำไรก่อนภาษีเงินได้	1,136,196,175	404,225,497
ภาษีคำนวณจากอัตราภาษีร้อยละ 20 (พ.ศ. 2558 ร้อยละ 20)	227,239,235	80,845,099
ผลกระทบ :		
ค่าใช้จ่ายที่ไม่สามารถหักภาษี	321,259	2,933,328
ค่าใช้จ่ายที่มีสิทธิหักภาษีได้เพิ่มขึ้น	(2,906,866)	(185,816)
ภาษีเงินได้	<u>224,653,628</u>	<u>83,592,611</u>

21 กำไรต่อหุ้นขั้นพื้นฐาน

กำไรต่อหุ้นขั้นพื้นฐานคำนวณ โดยการหารกำไรที่เป็นของผู้ถือหุ้นสามัญด้วยจำนวนหุ้นสามัญถัวเฉลี่ยถ่วงน้ำหนักที่ออกจำหน่ายในระหว่างปี

	พ.ศ. 2559	พ.ศ. 2558
กำไรที่เป็นของผู้ถือหุ้นสามัญ (บาท)	911,542,547	320,632,886
จำนวนหุ้นสามัญถัวเฉลี่ยถ่วงน้ำหนักที่ออกจำหน่ายระหว่างปี (หุ้น)	435,379,017	435,379,017
กำไรต่อหุ้นขั้นพื้นฐาน (บาท)	<u>2.09</u>	<u>0.74</u>

สำหรับปีสิ้นสุดวันที่ 31 ธันวาคม พ.ศ. 2559 และ พ.ศ. 2558 บริษัทไม่มีหุ้นสามัญเทียบเท่าปรับลด

บริษัท ค่าเหล็กไทย จำกัด (มหาชน)

หมายเหตุประกอบงบการเงิน

สำหรับปีสิ้นสุดวันที่ 31 ธันวาคม พ.ศ. 2559

22 เงินปันผล

ที่ประชุมสามัญผู้ถือหุ้นประจำปีเมื่อวันที่ 1 เมษายน พ.ศ. 2559 ได้อนุมัติให้จ่ายเงินปันผลของรอบปีบัญชี พ.ศ. 2558 จำนวน 0.65 บาทต่อหุ้น สำหรับหุ้นจำนวน 435,379,017 หุ้น เป็นจำนวนเงินรวมทั้งสิ้น 283.00 ล้านบาท เงินปันผลดังกล่าวได้จ่ายให้ผู้ถือหุ้นในวันที่ 12 เมษายน พ.ศ. 2559

ที่ประชุมสามัญผู้ถือหุ้นประจำปีเมื่อวันที่ 2 เมษายน พ.ศ. 2558 ได้อนุมัติให้จ่ายเงินปันผลของรอบปีบัญชี พ.ศ. 2557 จำนวน 0.65 บาทต่อหุ้น สำหรับหุ้นจำนวน 435,379,017 หุ้น เป็นจำนวนเงินรวมทั้งสิ้น 283.00 ล้านบาท เงินปันผลดังกล่าวได้จ่ายให้ผู้ถือหุ้นในวันที่ 10 เมษายน พ.ศ. 2558

23 ทุนสำรองตามกฎหมาย

	พ.ศ. 2559	พ.ศ. 2558
	บาท	บาท
ยอดต้นปี	43,600,000	43,600,000
ยอดปลายปี	43,600,000	43,600,000

ภายใต้พระราชบัญญัติบริษัทมหาชน พ.ศ. 2535 บริษัทต้องตั้งสำรองตามกฎหมายอย่างน้อยร้อยละ 5 ของกำไรสุทธิ หลังจากหักส่วนของขาดทุนสะสมยกมา (ถ้ามี) จนกว่าสำรองนี้จะมีมูลค่าไม่น้อยกว่าร้อยละ 10 ของทุนจดทะเบียน ทุนสำรองตามกฎหมายไม่สามารถนำไปจ่ายเงินปันผลได้

24 หนี้สินที่อาจเกิดขึ้น

หนังสือค้ำประกัน

ณ วันที่ 31 ธันวาคม พ.ศ. 2559 บริษัทมีภาระผูกพันตามหนังสือค้ำประกันซึ่งออกโดยธนาคารเป็นจำนวนเงินทั้งสิ้น 65.27 ล้านบาท (พ.ศ. 2558 จำนวน 64.33 ล้านบาท) เพื่อค้ำประกันการใช้ไฟฟ้าของบริษัทและค้ำประกันการซื้อสินค้า โดยบริษัทคาดว่าจะไม่เกิดหนี้สินจากภาระผูกพันนี้

เลตเตอร์ออฟเครดิต

ณ วันที่ 31 ธันวาคม พ.ศ. 2559 บริษัทมีเลตเตอร์ออฟเครดิตคงค้างเป็นจำนวนเงิน 16.84 ล้านบาท และ 1.33 ล้านเหรียญดอลลาร์สหรัฐ ซึ่งเกี่ยวข้องกับภาระซื้อสินค้า (พ.ศ. 2558 จำนวนเงิน 7.60 ล้านเยน และ 3.24 ล้านเหรียญดอลลาร์สหรัฐ)

บริษัท ค้าเหล็กไทย จำกัด (มหาชน)  
หมายเหตุประกอบงบการเงิน  
สำหรับปีสิ้นสุดวันที่ 31 ธันวาคม พ.ศ. 2559

---

25 ภาระผูกพัน

สัญญาเช่าดำเนินงาน

ยอดรวมของจำนวนเงินขั้นต่ำที่จะต้องจ่ายตามสัญญาเช่าดำเนินงาน ณ วันที่ 31 ธันวาคม มีดังนี้

	พ.ศ. 2559	พ.ศ. 2558
	บาท	บาท
ถึงกำหนดชำระภายใน 1 ปี	17,859,310	8,098,300
เกินกว่า 1 ปีแต่ไม่เกิน 5 ปี	22,282,100	3,891,410
รวม	40,141,410	11,989,710

ภาระผูกพันตามสัญญาขาย

ณ วันที่ 31 ธันวาคม พ.ศ. 2559 บริษัทไม่มีภาระผูกพันตามสัญญาขายสินค้า ซึ่งมีการกำหนดราคาขายคงที่ (พ.ศ. 2558 จำนวน 2.87 ล้านบาท)

ภาระผูกพันตามสัญญาซื้อ

ณ วันที่ 31 ธันวาคม พ.ศ. 2559 บริษัทมีภาระผูกพันตามสัญญาซื้อสินค้า ซึ่งมีการกำหนดราคาซื้อคงที่เป็นจำนวนเงินทั้งสิ้น 1.33 ล้านดอลลาร์สหรัฐ (พ.ศ. 2558 จำนวนเงินทั้งสิ้น 6.45 ล้านดอลลาร์สหรัฐ)

ภาระผูกพันในการซื้อสินทรัพย์ถาวร

ณ วันที่ 31 ธันวาคม พ.ศ. 2559 บริษัทมีภาระผูกพันในการซื้อสินทรัพย์ถาวรแต่ยังไม่รับรู้ในงบการเงินจำนวน 103.91 ล้านบาทและ 0.06 ล้านยูโร (พ.ศ. 2558 จำนวน 1.93 ล้านบาท)

บริษัท คำเหล็กไทย จำกัด (มหาชน)

หมายเหตุประกอบงบการเงิน

สำหรับปีสิ้นสุดวันที่ 31 ธันวาคม พ.ศ. 2559

26 รายการกับบุคคลหรือกิจการที่เกี่ยวข้องกัน

กิจการและบุคคลที่มีความสัมพันธ์กับบริษัทไม่ว่าทางตรงหรือทางอ้อม โดยผ่านกิจการอื่นแห่งหนึ่งหรือมากกว่าหนึ่งแห่ง โดยที่บุคคลหรือกิจการนั้นมีอำนาจควบคุมบริษัท หรือถูกควบคุมโดยบริษัท หรืออยู่ภายใต้การควบคุมเดียวกันกับบริษัท รวมถึงบริษัทที่ดำเนินธุรกิจการลงทุน บริษัทย่อย และบริษัทย่อยในเครือเดียวกัน ถือเป็นกิจการที่เกี่ยวข้องกับบริษัท บริษัทร่วมและบุคคลที่เป็นเจ้าของส่วนได้เสียในสิทธิออกเสียงของบริษัทซึ่งมีอิทธิพลอย่างเป็นสาระสำคัญเหนือกิจการ ผู้บริหารสำคัญรวมทั้งกรรมการและพนักงานของบริษัทตลอดจนสมาชิกในครอบครัวที่ใกล้ชิดกับบุคคลเหล่านั้น กิจการและบุคคลทั้งหมดถือเป็นบุคคลหรือกิจการที่เกี่ยวข้องกับบริษัท

ในการพิจารณาความสัมพันธ์ระหว่างบุคคลหรือกิจการที่เกี่ยวข้องกันแต่ละรายการ บริษัทคำนึงถึงเนื้อหาของความสัมพันธ์มากกว่ารูปแบบทางกฎหมาย

ผู้ถือหุ้นรายใหญ่ของบริษัท ได้แก่ กลุ่มบุคคลในตระกูลธรรสารสมบัติ

รายการกับกิจการที่เกี่ยวข้องกันซึ่งเป็นการซื้อวัตถุดิบ เป็นรายการที่เกิดขึ้นกับ Metal Commerz Pte. Ltd. ซึ่งผู้ถือหุ้นของบริษัทบางท่านมีการถือหุ้นอย่างเป็นสาระสำคัญในบริษัทดังกล่าว

รายการกับบุคคลหรือกิจการที่เกี่ยวข้องกันที่มีสาระสำคัญ สรุปได้ดังนี้

(ก) รายการซื้อและค่าใช้จ่ายในการดำเนินงาน

	พ.ศ. 2559	พ.ศ. 2558
	บาท	บาท
ซื้อวัตถุดิบ	713,332,803	230,498,290
ค่าบริการเกี่ยวกับระบบคอมพิวเตอร์	997,510	52,500
ค่าเช่าที่ดินและอาคาร	5,400,000	5,400,000

รายการซื้อวัตถุดิบจากบริษัทที่เกี่ยวข้องเป็นรายการค้าตามปกติของธุรกิจซึ่งคิดในราคาที่ไม่แตกต่างกับราคาซื้อขายจากบุคคลภายนอก

บริษัท ค่าเหล็กไทย จำกัด (มหาชน)

หมายเหตุประกอบงบการเงิน

สำหรับปีสิ้นสุดวันที่ 31 ธันวาคม พ.ศ. 2559

26 รายการกับบุคคลหรือกิจการที่เกี่ยวข้องกัน (ต่อ)

รายการกับบุคคลหรือกิจการที่เกี่ยวข้องกันที่มีสาระสำคัญ สรุปได้ดังนี้ (ต่อ)

(ก) รายการซื้อและค่าใช้จ่ายในการดำเนินงาน (ต่อ)

บริษัทได้เช่าที่ดินและอาคารสำนักงานที่ถนนพระราม 3 จากกรรมการของบริษัท โดยมีสัญญาเช่า 3 ปี ตั้งแต่ปี พ.ศ. 2559 ถึง พ.ศ. 2562 โดยคิดตามราคาที่ตกลงกันในสัญญาปีละ 5.40 ล้านบาท นอกจากนั้น กรรมการบริษัท ท่านหนึ่งได้ให้บริษัทใช้ที่ดินจำนวนประมาณ 2 ไร่เศษ ซึ่งเป็นส่วนหนึ่งของที่ดินบนถนนพระราม 3 โดยไม่คิดค่าใช้จ่าย ทั้งนี้มีกำหนดระยะเวลาการใช้ที่ดิน 3 ปีจนถึงเดือนธันวาคม พ.ศ. 2559

ณ วันที่ 31 ธันวาคม พ.ศ. 2559 และ พ.ศ. 2558 บริษัทไม่มียอดเจ้าหนี้ค้างจ่ายกับบุคคลหรือกิจการที่เกี่ยวข้องกัน

(ข) ค่าตอบแทนกรรมการและผู้บริหาร

ค่าตอบแทนกรรมการและผู้บริหารเป็นเงินเดือน ผลประโยชน์อื่น ค่าตอบแทนอื่นๆ และเบี้ยประชุม

สำหรับปีสิ้นสุดวันที่ 31 ธันวาคม	พ.ศ. 2559	พ.ศ. 2558
	บาท	บาท
ผลประโยชน์ระยะสั้น	36,942,000	36,020,000
ผลประโยชน์หลังออกจากงาน	1,791,508	1,834,624
	<u>38,733,508</u>	<u>37,854,624</u>

27 ข้อมูลจำแนกตามส่วนงาน

บริษัทมิได้นำเสนอข้อมูลจำแนกตามส่วนงาน เนื่องจากบริษัทประกอบธุรกิจในการจำหน่าย รวมถึงการแปรรูปเหล็กแผ่น และเหล็กรูปพรรณซึ่งอยู่ในผลิตภัณฑ์เดียวกันและบริษัทฯขายผลิตภัณฑ์ส่วนใหญ่ในประเทศไทย

บริษัท ค้าเหล็กไทย จำกัด (มหาชน)

หมายเหตุประกอบงบการเงิน

สำหรับปีสิ้นสุดวันที่ 31 ธันวาคม พ.ศ. 2559

**28 สัญญาซื้อขายเงินตราต่างประเทศล่วงหน้า**

สัญญาซื้อขายเงินตราต่างประเทศล่วงหน้ามิใช่เพื่อช่วยในการบริหารความเสี่ยงที่เกิดจากความผันผวนของอัตราแลกเปลี่ยนเงินตราต่างประเทศในการชำระหนี้จากการซื้อสินค้าที่เป็นรายการเงินตราต่างประเทศ

ณ วันที่ 31 ธันวาคม พ.ศ. 2559 บริษัท ไม่มีสัญญาซื้อขายเงินตราต่างประเทศล่วงหน้าที่เปิดสถานะไว้ (31 ธันวาคม พ.ศ. 2558 วันครบกำหนดชำระหนี้ของสัญญาซื้อขายเงินตราต่างประเทศล่วงหน้าที่เปิดสถานะไว้ คือในเดือน มิถุนายน พ.ศ. 2559)

**29 เหตุการณ์ภายหลังวันที่ในงบแสดงฐานะการเงิน**

ที่ประชุมคณะกรรมการบริษัทเมื่อวันที่ 17 กุมภาพันธ์ พ.ศ. 2560 ได้มีมติอนุมัติให้เสนอจ่ายเงินปันผลจากผลการดำเนินงานปี พ.ศ. 2559 จำนวน 1.50 บาทต่อหุ้น สำหรับหุ้นจำนวน 435,379,017 หุ้น คิดเป็นจำนวนเงิน 653 ล้านบาท ทั้งนี้มติดังกล่าวจะนำเสนอต่อที่ประชุมใหญ่ผู้ถือหุ้นประจำปี พ.ศ. 2560 เพื่อพิจารณาอนุมัติต่อไป

ที่ประชุมคณะกรรมการบริษัท ครั้งที่ 1/2560 เมื่อวันที่ 17 กุมภาพันธ์ พ.ศ. 2560 มีมติอนุมัติการออกและเสนอขายหุ้นกู้ทุกประเภท/ทุกชนิด ซึ่งอาจคือยสิทธิหรือไม่คือยสิทธิ ชนิดทยอยคืนเงินต้นหรือคืนเงินต้นครั้งเดียวเมื่อครบกำหนด ทั้งที่มีหลักประกันหรือไม่มีหลักประกัน ทั้งนี้ขึ้นอยู่กับความเหมาะสมของสถานะตลาดในขณะออกและเสนอขายหุ้นกู้นั้นๆ ในวงเงินรวมทั้งสิ้นไม่เกิน 1,500 ล้านบาท เสนอขายในครั้งเดียวหรือหลายครั้งต่อประชาชนทั่วไปหรือสถาบันหรือเฉพาะเจาะจง โดยมีวัตถุประสงค์เพื่อนำเงินไปใช้ในการดำเนินธุรกิจ ทั้งนี้มติดังกล่าวจะนำเสนอต่อที่ประชุมผู้ถือหุ้นประจำปี พ.ศ. 2560 เพื่อพิจารณาอนุมัติต่อไป

## ค่าตอบแทนจากการสอบบัญชี

บริษัทได้จ่ายค่าตอบแทนให้แก่สำนักงานสอบบัญชีที่ผู้สอบบัญชีสังกัด ในระยะเวลา 3 ปีที่ผ่านมาดังนี้

ปี	ค่าตอบแทนจากการสอบบัญชี (บาท)	ค่าบริการอื่นๆ (บาท)
2559	1,550,000	18,160
2558	1,500,000	22,840
2557	1,500,000	18,650

โดยมีรายนามผู้สอบบัญชีจากบริษัท ไพร์ซวอเตอร์เฮาส์คูเปอร์ส เอ็มเอเอส จำกัด ดังนี้

ชื่อ - สกุล	ผู้สอบบัญชีรับอนุญาต	ปีที่ดำเนินการ	รวมจำนวนปี
นายประสิทธิ์ เยื้องศรีกุล	ผู้สอบบัญชีรับอนุญาตเลขที่ 4174	2555 - 2559	5 ปี
นายวิเชียร กิ่งมนตรี	ผู้สอบบัญชีรับอนุญาตเลขที่ 3977	2550 - 2554	5 ปี
นางสาวเน่งน้อย เจริญทวีทรัพย์	ผู้สอบบัญชีรับอนุญาตเลขที่ 3044	2546 - 2549	4 ปี

ทั้งนี้สำนักงานสอบบัญชีและผู้สอบบัญชีดังกล่าว ไม่มีความสัมพันธ์ใดๆ และไม่มีส่วนได้ส่วนเสียกับบริษัท กรรมการ ผู้บริหารหรือผู้ถือหุ้นรายใหญ่

ผู้ลงทุนสามารถศึกษาข้อมูลของ บริษัท ค่าเหล็กไทย จำกัด (มหาชน) “TMT” เพิ่มเติมได้จาก  
แบบแสดงรายการข้อมูลประจำปี (แบบ 56-1) ของบริษัทที่แสดงไว้ใน [www.sec.or.th](http://www.sec.or.th) หรือ  
เว็บไซต์ของบริษัท ที่ [www.thaimetaltrade.com](http://www.thaimetaltrade.com)



บริษัท คำเหล็กไทย จำกัด (มหาชน)  
THAI METAL TRADE PUBLIC COMPANY LIMITED

179 อาคารบางกอกซิตี ทาวเวอร์ ชั้น 22 ถนนสาทรใต้ แขวงทุ่งมหาเมฆ เขตสาทร กรุงเทพฯ 10120  
โทร 02 685 4000 แฟกซ์ 02 670 9090-2  
179 Bangkok City Tower, 22<sup>nd</sup> Floor, South Sathorn Rd., Thungmahamek, Sathorn Bangkok 10120  
Tel : +66 2 685 4000 Fax : +66 2 670 9090-2

[www.thaimetaltrade.com](http://www.thaimetaltrade.com)